



MUZEUM KARLOVY VARY
PŘÍSPĚVKOVÁ ORGANIZACE KARLOVARSKÉHO KRAJE

VÝROČNÍ ZPRÁVA 2024

Obrázek na titulní straně
Wilhelm Gause: *Stará louka*, 1896



MUZEUM
KARLOVY VARY



PŘÍSPĚVKOVÁ ORGANIZACE KARLOVARSKÉHO KRAJE

Muzeum Karlovy Vary

Pod Jelením skokem 393/30 & 392/32

Nová louka 23

Královská mincovna Jáchymov

Náměstí Republiky 37

Obsah

ÚVOD	6
Slovo ředitelky	6
Základní informace o muzeu	7
Otevírací doba a vstupné	8
SBÍRKY	10
Charakteristika sbírkového fondu	10
Akvize Nákupy Dary Sběry Nálezy Vícenálezy	10
Přírůstky do sbírek muzea v roce 2024	11
Přírůstky muzejního fotoarchivu	19
Inventarizace sbírek	22
Zápůjčky sbírek	22
Registr a uložení sbírek	22
Restaurování, konzervace a ochrana sbírek	22
PREZENTACE SBÍREK	23
Stálé expozice	23
Vlastní a převzaté výstavy	24
Zápůjčky vlastních výstav	38
PUBLIKAČNÍ ČINNOST	39
ODBORNÁ A VÝZKUMNÁ ČINNOST	42
VZDĚLÁVÁNÍ	58
NÁVŠTĚVNOST	60
BADATELSKÁ KNIHOVNA	61
PERSONÁLIE	62
HOSPODAŘENÍ	63
Rozvaha	63
Výkaz zisků a ztrát	66
Správa nemovitostí v roce 2024	68
Kontrolní činnost	68

Úvod

Slovo ředitelky

Vážené dámy a pánové, milí návštěvníci,

dovoleté mi poděkovat Vám za Vaši podporu Muzea Karlovy Vary. Loňský rok byl pro nás všechny obdobím plným výzev, ale zároveň také příležitostí ke zlepšování a odbornému růstu. S radostí mohu konstatovat, že naše muzeum dokázalo i v náročných podmínkách naplnit své poslání – přinášet kulturní hodnoty, vzdělání a inspiraci našim návštěvníkům.

Rok uplynulý jsme věnovali nejen výstavám a vzdělávacím programům, ale také výrazným krokům ke zlepšení návštěvnického komfortu a digitalizaci našich sbírek. Mezi naše největší úspěchy patří zahájení několika unikátních výstavních projektů, které přilákaly tisíce návštěvníků, a rozšíření spolupráce s partnery z domova i zahraničí.

Zároveň jsme věnovali nemalou péči o naše sbírky, výzkumu a ochraně kulturního dědictví, což je základním kamenem naší práce. Jsem hrdá na náš tým, který i v nelehkých časech prokázal obrovskou profesionalitu a nasazení.

Děkuji každému z Vás, kdo jste k nám zavítali, podpořili nás či se zapojili do našich aktivit. Vaše podpora je pro nás nesmírně cenná a motivuje nás k dalším krokům. Těším se na to, co přinese rok 2025, a doufám, že Vás i nadále budeme moci překvapovat a inspirovat.

S úctou,

Mgr. Dominika Kožešníková
ředitelka Muzea Karlovy Vary,
příspěvkové organizace Karlovarského kraje

Základní informace o muzeu

Muzeum Karlovy Vary, příspěvková organizace Karlovarského kraje, v roce 2024 spravovalo dvě pobočky, expozici na Nové louce v Karlových Varech a Královskou mincovnu v Jáchymově. V obou pobočkách se nachází stálé muzejní expozice i prostory pro dočasné výstavy.

Karlovarská muzejní expozice se nalézá v budově bývalého okresního hejtmanství, na adrese Nová louka 23. Přízemí budovy disponuje třemi sály pro krátkodobé výstavy (plocha 56 m², 37 m² a 35 m²) a ozvučeným přednáškovým sálem (56 m²) o maximální kapacitě 50 osob. V prvním a druhém patře se nachází stálá expozice muzea. Prostory pro dočasné výstavy i stálá expozice jsou bezbariérově přístupné.

Expozice v Jáchymově sídlí v renesančním objektu Královské mincovny na adrese Náměstí Republiky 37. Historický objekt Královské mincovny je součástí městské památkové zóny. V prvním patře budovy se nachází sál využívaný k přednáškám a konferencím. Dále jsou k dispozici dvě dvorany, ve kterých lze pořádat různé kulturní a vzdělávací akce a pořady pod širým nebem.

Pobočky muzea v Karlových Varech a Jáchymově jsou objekty vlastněné Karlovarským krajem a spravované muzeem. Ve správě muzea jsou také depozitární budovy, jedna v Tepličce, dvě, Belveder a Jelen, v Karlových Varech v ulici Pod Jelením skokem. V objektu Belveder sídlí ředitelství muzea a muzejní knihovna.

Ve svých pobočkách muzeum poskytuje veřejné služby ve smyslu zákona č.483/2004 Sb., kterým se mění zákon č.122/2000 Sb., o ochraně sbírek muzejní povahy zaručující jejich územní, fyzickou, časovou a ekonomickou dostupnost.

Otevírací doba a vstupné

V obou expozicích muzea, jak v Karlových Varech na Nové louce, tak v Královské mincovně v Jáchymově, je zavedeno jednotné vstupné a stejné otevírací hodiny, ne však dny, a sice:

Expozice Nová louka	leden – prosinec	úterý – neděle	10.00 – 17.00
Královská mincovna Jáchymov	leden – prosinec	středa – neděle	10.00 – 17.00

Vstupné do stálé expozice

Základní vstupné	110 Kč
Snížené vstupné	70 Kč (děti od 6 do 15 let / studenti od 15 do 26 let / senioři od 65 let)
Rodinné vstupné	260 Kč (1–2 dospělí a 1–4 děti)
Skupinové vstupné	80 Kč (dospělý návštěvník ve skupině od počtu 10 osob)
Skupinové vstupné, s průvodcem*	90 Kč
Zdarma	0 Kč (děti do 6 let, osoby ZTP, ZTP/P, AMG, ICOM, ICOMOS, NPÚ, TISK-PRESS)

Vstupné na výstavy

Základní vstupné	70 Kč
Snížené vstupné	50 Kč (děti 6–15 let, studenti 15–26 let, senioři 65+ let)
Zdarma	0 Kč (děti do 6 let, osoby ZTP, ZTP/P, AMG, ICOM, ICOMOS, NPÚ, TISK-PRESS)

Školní a zájmové skupiny

Prohlídka expozice	50 Kč (za osobu)
Prohlídka expozice, s průvodcem*	60 Kč (za osobu)
Přednáška pro školy	50 Kč (za osobu)

* Prohlídky expozic s průvodcem je třeba dojednat předem.

Délka prohlídky cca 90 minut.

V expozicích jsou česko-anglické popisky.

V pokladně je k dispozici zkrácený textový průvodce v NJ a RJ.

Terénní exkurse

Pro školy	30 Kč (pedagogický doprovod zdarma)
Pro veřejnost (objednané)	50 Kč (za osobu)

Přednášky pro veřejnost

Vstupné	50 Kč (za osobu)
---------	------------------

Do prostoru muzejních expozic a na výstavy a přednášky je zakázán vstup s domácími mazlíčky. Vodicí a asistenční psi mají vstup povolen.

Budova expozice na Nové louce má zajištěn bezbariérový přístup.

Renesanční budova Královské mincovny v Jáchymově bezbariérový přístup nemá.



Budova expozice na Nové louce



Královská mincovna v Jáchymově

Sbírky

Charakteristika sbírkového fondu

Muzeum Karlovy Vary je správcem sbírky užitého umění – cín, sklo, porcelán; národopisné sbírky – nábytek, textil, nářadí a nástroje; pečuje o sbírky uměleckých řemesel – produkce karlovarských puškařů; sbírky k vývoji lázeňství; sbírky umění – regionální grafiky, plastiky, obrazy, staré tisky; sbírky archeologické a přírodovědné.

Muzeum eviduje svou sbírku v Centrální evidenci sbírek Ministerstva kultury ČR. Registrována je pod evidenčním číslem KVM/002-02-22/048002, s názvem „Sbírka Muzea Karlovy Vary“.

Celá sbírka muzea k 31. prosinci 2024 čítá 49 285 položek zapsaných v CES.

Akvizice | Nákupy | Dary | Sběry | Nálezy | Vícenálezy

V roce 2024 muzeum zapsalo celkem 41 přírůstků do sbírek předmětů a 25 přírůstků do muzejního fotoarchivu.

Muzeum na pořízení sbírkových předmětů obdrželo od svého zřizovatele, Karlovarského kraje, účelovou dotaci ve výši 200.000 Kč. Nakoupeno bylo za 116.780 Kč, zbylých 83.220 Kč bylo vráceno zřizovateli.

Ostatní přírůstky sbírkových předmětů byly získány ve formě darů, nálezů a vícenálezů.

Muzeum tímto děkuje všem, kteří svými dary do muzejní sbírky přispěli k jejímu rozšíření a uchování věnovaných předmětů pro příští generace.

Přírůstky do sbírek muzea v roce 2024

(ztučené přírůstkové číslo = obrazová dokumentace)

Přírůstkové číslo	Název a stručný popis sbírkového předmětu	Kusů	Způsob nabytí	Fond
1/2024	Dvojice stolních lamp v podobě páva, kostra lampy kovová, se šňůrou, lampa vyplněna množstvím barevných sklíček, pravděpodobně výrobek některé severočeské sklárny, ukázka atypické sklářské produkce z přelomu 19. a 20., resp. 1. poloviny 20. století	2	vícenález	Ps
2/2024	Soubor položek drobných savců: 17 lebek + 14 balků	17	vícenález	Bv
3/2024	Osm kusů minerálů, vše lokalita Mokrá u Žlutic, kamenolom kalcit – thomsonit – phillipsit; hmotnost 1027 g gibsit; hmotnost 650 g nordstrandit – phillipsit; hmotnost 1034 g phillipsit; hmotnost 900 g gibsit; hmotnost 2398 g gonnardit; hmotnost 1377 g thomsonit – gibsit – phillipsit; hmotnost 994 g thomsonit – phillipsit; hmotnost 2752 g	8	dar	Ga
4/2024	Minerál (chabazit), hmotnost 753 g, lokalita Vrbička u Valče – bývalý kamenolom	1	dar	Ga
5/2024	Minerál (staffelit, hyalit), hmotnost 783 g, lokalita Valeč – Jedliny	1	dar	Ga
6/2024	Minerál (saleit), vzorek z lokality Kladská	1	koupě	Ga
7/2024	Minerál (arsen), vzorek z lokality Smrkovec	1	dar	Ga
8/2024	Minerál (andalusit), vzorek z lokality Kladská	1	dar	Ga
9/2024	Sedmnáct kusů zkamenělin – otisky listů, šišek a dřev z lokality Sadov	17	dar	Ga
10/2024	Vzorek grosuláru a voštinového kamene	1	dar	ga
11/2024	Pět plastových placek (kulatých odznaků) z 58. ročníku MFF Karlovy Vary; bílé pole a v něm čtverec a tři kolečka (symbolizují 58), v různém barevném provedení	5	koupě	N
12/2024	Dva porcelánové hrnky, zn. <i>Thun 1794</i> , s motivy 58. ročníku MFF Karlovy Vary	2	koupě	Pp
13/2024	Barevný plakát 58. ročníku MFF Karlovy Vary; s vyobrazením festivalového loga, 58 tvořená čtyřmi barevnými kotouči na filmovém pásu; dole text <i>58th Karlovy Vary International Film Festival 28. 6. – 6. 7. 2024</i> ; rozměry 70×100 cm (formát B1)	1	koupě	PI
14/2024	Černobílý plakát 58. ročníku MFF Karlovy Vary, na něm festivalové logo – číslice 58 tvořená černým čtvercem a třemi černými kruhy, dole text <i>58th Karlovy Vary International Film Festival 28. 6. – 6. 7. 2024</i> ; rozměry 70×100 cm (formát B1)	1	koupě	PI
15/2024	Černobílý plakát 58. ročníku MFF Karlovy Vary, na něm festivalové logo – číslice 58 tvořená čtvercovou kamerou a třemi kotouči filmového pásu, dole text <i>58th Karlovy Vary International Film Festival 28. 6. – 6. 7. 2024</i> ; rozměry 59,4×84,1 cm	1	koupě	PI
16/2024	Barevný plakát 58. ročníku MFF Karlovy Vary; s vyobrazením festivalového loga, 58 tvořená betonovým kvádrem a třemi kruhovými křesílky z hotelu Thermal, dole text <i>58th Karlovy Vary International Film Festival 28. 6. – 6. 7. 2024</i> ; rozměry 59,4×84,1 cm	1	koupě	PI
17/2024	Kolovrátek, dřevěný, soustružený, nelakovaný; podstava lichoběžníková, do ní jsou začepovány tři šikmé nohy, do výřezu dvou z nich patří šlapák (čili podnožka, uvolněná), se šlapákem je spojen dolní konec těhlíku, jehož druhý konec je zapuštěn do bidélka, prostřední soška slouží k napínání provazu mezi kolem a vřetenem umístěným do krátkých sloupků nasazených na dvou krajních soškách šroubem na vrcholu sošky prostřední; rozměry 108×45,5 cm, průměr kola 45,5 cm	1	koupě	NvN
18/2024	Barevný plakát k 57. ročníku MFF Karlovy Vary (2023), vyobrazení festivalového loga, číslice 57 tvořená barevnými čarami, dole text <i>57th Karlovy Vary International Film Festival, June 30 – July 8, 2023</i> ; rozměry 59,4×84,1 cm (formát A1)	1	vícenález	PI
19/2024	Cena města Karlovy Vary, porcelán s plastickým kulatým znakem města	1	vícenález	Pp
20/2024	Dvě hluboké misky a mělký talíř, bílý, zlacením a kobaltovou modří zdobený porcelán, značka <i>Ars Bohemica Praha</i>	3	vícenález	Pp
21/2024	Třenový zub třetihorního savce rodu <i>Anthracotherium</i> , lokalita kaolinový lom Mírová u Božičan	1	koupě	Gc
22/2024	Harmonium – původní vybavení karlovarské ZŠ Libušina, rok výroby mezi 1886–1890, výrobce Estey Organ Company, Co., Brattleboro, Vermont, USA; materiál tvrdé dřevo, rozměry cca 130×124×62 cm; opatřeno dvěma kovovými cedulkami: 1) Musikhaus Heinrich Uhl, Karlsbad 2) Knee & Well	1	dar	H
23/2024	Neúplná kávová souprava ve stylu art deco, dva šálky, tři podšálky, mlékovka, cukřenka bez víka, bílý glazovaný porcelán zdobený platinou a červenými květy, zn. Phoenix China a Josef Schneider, Lesov, vyrobeno po r. 1931	7	koupě	Pp
24/2024	Vzorky minerálů: 1) thomsonit, lokalita České Hamry 2) natrolit, lokalita České Hamry 3) natrolit, lokalita Loučná pod Klínovcem 4) zeolit, lokalita Větvičky, Vrbice 5) natrolit, lokalita Libá 6) amethyst, lokalita Stráž nad Ohří 7) phillipsit, lokalita Stráž nad Ohří 8) thomsonit, lokalita Libá	1	koupě	Ga
25/2024	Vzorky zkamenělin: otisk listu palmy rodu <i>Sabal</i> a zkamenělé ořechy, lokalita Dvěrce v Doupovských horách; zkamenělé plody, šišky a listy, lokalita Sadov	21	koupě	Gc



001/2024 – Dvojice stolních lamp v podobě pávů



011/2024 – Pět festivalových placek
58. MFF Karlovy Vary



012/2024 – Dva festivalové hrnky
58. MFF Karlovy Vary



58TH
KARLOVY
VARY

INTERNATIONAL
FILM
FESTIVAL

28 6—6 7
2024



www.kviff.com

013, 014 a 016/2024 – Festivalové plakáty
58. MFF Karlovy Vary

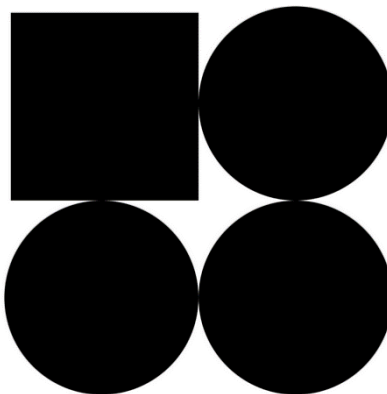

58TH
KARLOVY
VARY

INTERNATIONAL
FILM
FESTIVAL

28 6—6 7
2024



www.kviff.com

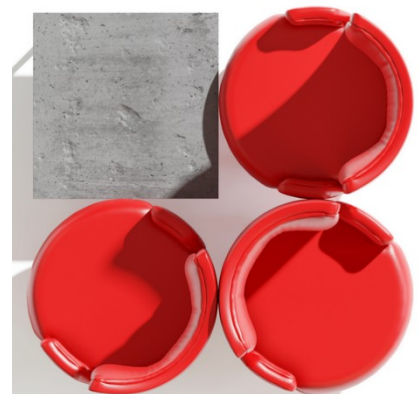

58TH
KARLOVY
VARY

INTERNATIONAL
FILM
FESTIVAL

28 6—6 7
2024



www.kviff.com



017/2024 – Dřevěný kolovrat



020/2024 – Dvě misky a talíř
zn. Ars Bohemica



021/2024 – Třenový zub třetihorního savce
rodu Anthracotherium

019/2024 – Cena města Karlovy Vary



022/2024 – Harmonium, výrobce Estey Organ Company, USA
rok výroby mezi 1886–1890, dar ZŠ Libušina



023/2024 – Kávová souprava ve stylu art deco

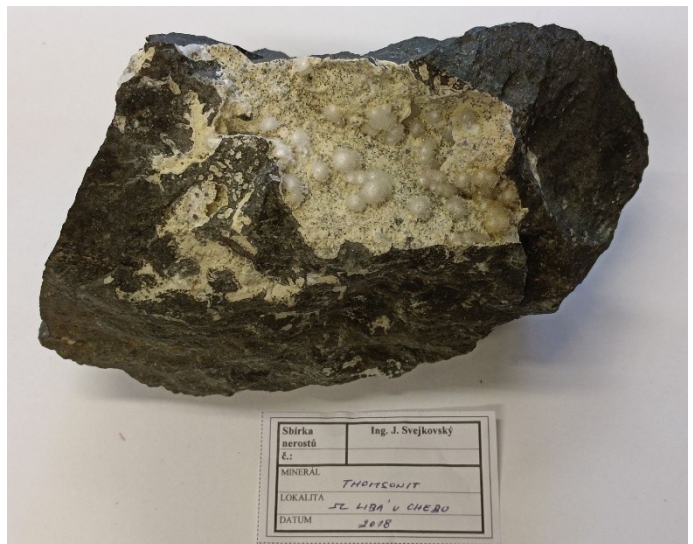

024-8/2024 – Krystaly thomsonitu z lomu v Libé u Chebu
zakoupeno od Ing. Svejkovského

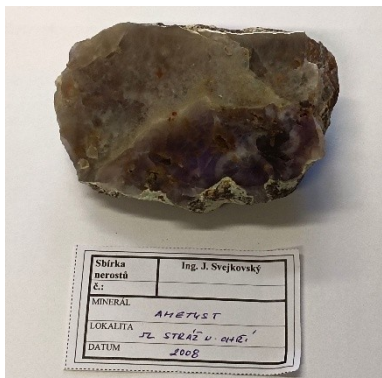

024-6/2024 – Leštěný vzorek ametystu z lokality Stráž nad Ohří
zakoupeno od Ing. Svejkovského

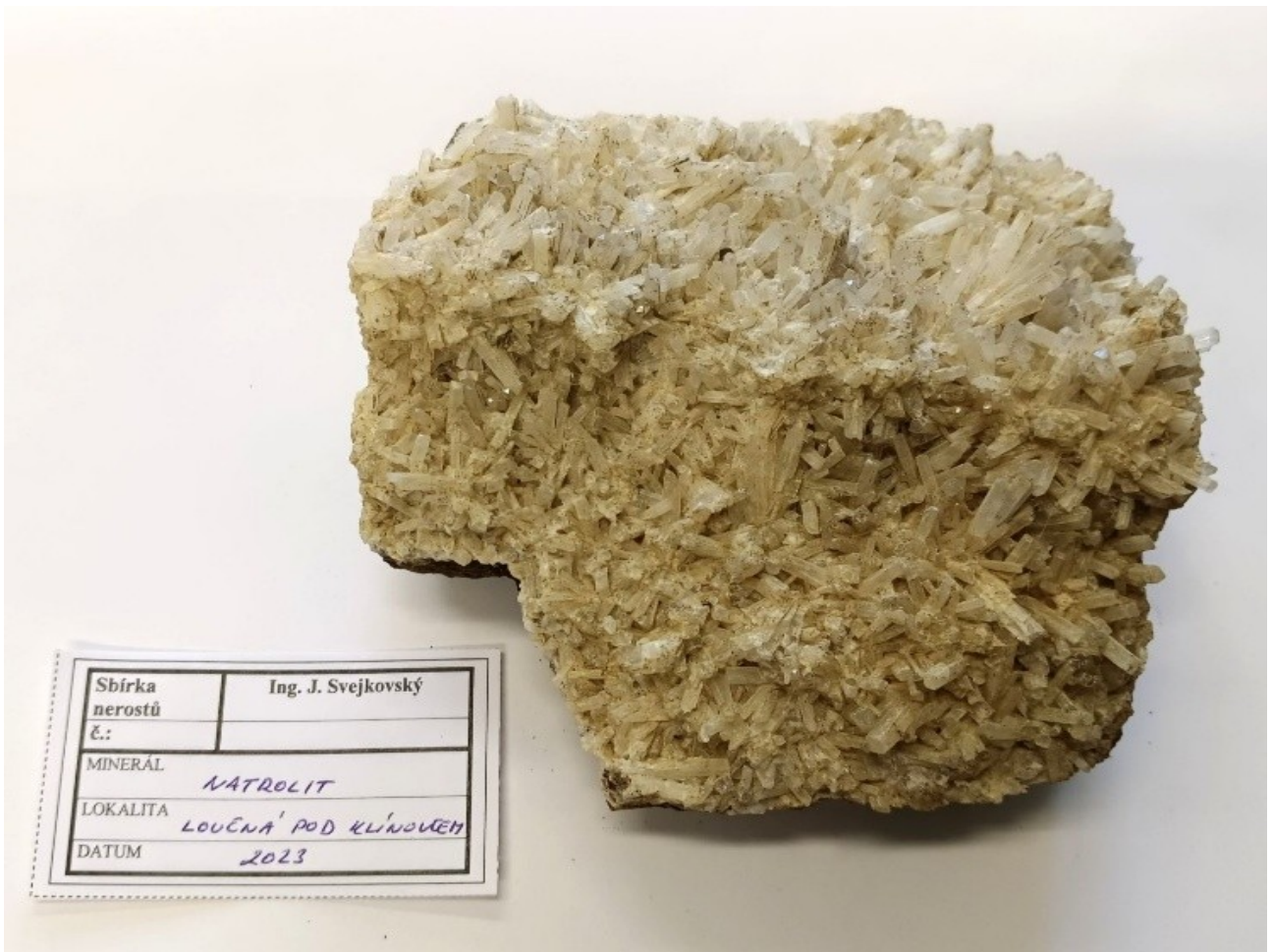

024-3/2024 – Výjimečný nález natrolitu z Loučné v Krušných horách zakoupeno od Ing. Svejkského



025/2024 – Otisk palmy rodu Sabal zakoupeno od Ing. Svejkského



031/2024 – Předměty zdobené vřídlovcovou mozaikou svícen, krabička na medaili, krabička, peněženka

(ztučněné přírůstkové číslo = obrazová dokumentace)

Přírůstkové číslo	Název a stručný popis sbírkového předmětu	Kusů	Způsob nabytí	Fond
26/2024	Parauranofan, vzorek minerálu, Jáchymov	1	koupě	Ga
27/2024	Chenowethit, vzorek minerálu, Jáchymov	1	koupě	Ga
28/2024	Vzorky minerálů: galenit-sfalerit-uraninit, uraninit, lokalita Princ Evžen, Potůčky	2	dar	Ga
29/2024	Vzorky minerálů: křemen – leštěný vzorek, baryt – leštěný vzorek, lokalita Novina	2	dar	Ga
30/2024	Vzorky minerálů: metatorbernit, hematit, křemen s oxidy železa – leštěný vzorek, vše z lokality Lazy	3	dar	Ga
31/2024	Osm vřídlovcovou mozaikou zdobených předmětů: peněženka, velká krabička, krabička na sirky, krabička na medaili, malá krabička, svícen, nůž, poutko na pásek	8	koupě	NmK
32/2024	Tři soupravy snídaňových hrnků v originálním balení, dvě sady zdobené florálním motivem, jedna sada s motivem motýlů, 80. léta 20. století, zn. porcelánky Loket	18	koupě	Pp
33/2024	Patnáct čajových hrnků, různé motivy, 80. a 90. léta 20. století	15	koupě	Pp
34/2024	Cukřenka s víčkem, zdobení drobnými květy, lemování zlatou linkou	1	koupě	Pp
35/2024	Hrnek na čaj s pokličkou a podšálkem, bílý porcelán zdobený motivem šípku, lemování zlatou linkou	1	koupě	Pp
36/2024	Kachle s motivem ženy a kosatců – autor Jiří Kožíšek (*1955)	1	koupě	Pp
37/2024	Váza „Rybí“ – autor Jiří Kožíšek	1	koupě	Pp
38/2024	Váza „Ovál“ – autor Jiří Kožíšek	1	koupě	Pp
39/2024	Váza – autor Michal Špora	1	koupě	Pp
40/2024	Dvě bílá pítka v podobě žáby – autor Lenka Sárová-Malíská	2	koupě	Pp
41/2024	Barevná litografie s vyobrazením karlovarských střech a věží; zarámováno, sklo, pasparta; datováno 1979, signováno – autor Václav Balšán (1949–2024); rozměry 12×13 cm	1	koupě	Ug



036/2024 – Kachle s motivem ženy a kosatců
autor Jiří Kožíšek



037/2024 – Rybí váza
autor Jiří Kožíšek



038/2024 – Váza „Ovál“
autor Jiří Kožíšek



039/2024 – Váza
autor Michal Špora



041/2024 – Litografie s vyobrazením karlovarských střech a věží
autor Václav Balšán (1949–2024)

Přírůstky muzejního fotoarchivu

(ztučněné přírůstkové číslo = obrazová dokumentace)

Přírůstkové číslo	Název a stručný popis sbírkového předmětu	Kusů	Způsob nabytí	Fond
1/2024	Leporelo – vzpomínka na pobyt v Mariánských Lázních	1	koupě	foto
2/2024	Osmnáct barevných pohlednic z Františkových Lázní, 60. – 80. léta 20. století	18	koupě	foto
3/2024	Třicet čtyři barevných pohlednic z Františkových Lázní, 70. – 80. léta 20. století	34	koupě	foto
4/2024	Dvacet osm černobílých pohlednic z Františkových Lázní, 30. – 60. léta 20. století	28	koupě	foto
5/2024	Dvacet devět barevných a černobílých pohlednic Františkových Lázní, Mariánských Lázní a Karlových Varů	29	koupě	foto
6/2024	Obálky, pohlednice, známky a razítka z Karlových Varů, 40. – 80. léta 20. století	12	koupě	foto
7/2024	Jedenáct pohlednic (8 černobílých, 3 barevné) z Františkových Lázní, z období Rakouska-Uherska a Československé republiky	11	koupě	foto
8/2024	Třicet pohlednic a leporel z 50. – 90. let 20. století z pohraničních měst Karlovarského, Ústeckého a Libereckého kraje	30	dar	foto
9/2024	Sto devatenáct barevných a černobílých pohlednic Karlových Varů, Jáchymova, Mariánských Lázní, Chebu, Františkových Lázní a Konstantinových Lázní	119	dar	foto
10/2024	Pět pohlednic (3 černobílé, 2 barevné) Karlových Varů z 30. – 40. a 90. let 20. století	5	dar	foto
11/2024	Čtyřicet kusů pohlednic Karlových Varů, Milíkova a Chebu od r. 1916 do 2008	40	koupě	foto
12/2024	Leporelo dvaceti kolorovaných pohlednic Karlových Varů z let 1900–1930	1	vícenález	foto
13/2024	Sto čtyřicet sedm skleněných negativů Karlových Varů od 70. let 19. století do 20. let 20. století	147	vícenález	foto
14/2024	Album dvaceti malých fotografií Weltbad Karlsbad	1	vícenález	foto
15/2024	Osmnáct černobílých fotografií ze stavby přehrady v Březové	18	koupě	foto
16/2024	Sedm pohledů ze 40. let 20. století, vydavatel STOJA-VERLAG Janke & Dr. Maiwald, NÜRNBERG-A, zaslané z Karlových Varů v roce 1943	7	vícenález	foto
17/2024	Jedenáct pohledů z oslav Holdu Karlu Čtvrtému v květnu 1968, deset černobílých přímo z r. 1968, jedna barevná z 90. let 20. století	11	vícenález	foto
18/2024	Patnáct malých fotografií z alba Weltbad Karlsbad ze 40. let 20. stol. a devět pohlednic Karlových Varů z 20. – 50. let 20. století	24	vícenález	foto
19/2024	Dvě pohlednice Karlových Varů (jedna barevná z 30. let 20. století, jedna černobílá z 50. let) a čtyři malé černobílé fotografie z alba Weltbad Karlsbad (40. léta 20. stol.)	6	vícenález	foto
20/2024	Sto třicet černobílých fotografií karlovarského hřbitova v Drahovicích a dvě detailní fotografie z domů Olympica a Belvedere, vše 80. léta 20. století, formát 13×18 cm	132	vícenález	foto
21/2024	Tři historické pohlednice, obec Sedlec s kostelem sv. Anny, přelom 19. a 20. století	3	vícenález	foto
22/2024	Historická fotografie prezidenta Eduarda Beneše s chotí a doprovodem v Karlových Varech před Grandhotelem Pupp	1	vícenález	foto
23/2024	Pět historických pohlednic Karlových Varů a Jáchymova (jedna datovaná 1909, ostatní z 50. – 60. let 20. století), jedna fotografie z alba Weltbad Karlsbad (40. léta 20. stol.)	6	vícenález	foto
24/2024	Patnáct skleněných diapositivů (8,5×8,5 cm) z přelomu 19. a 20. století a 20. let 20. stol., sedm z nich zobrazuje návštěvu císaře Františka Josefa I. v Karlových Varech (17. 8. 1904), tři zobrazují pomník císaře Františka Josefa, ostatní zobrazují historické Karlovy vary	15	vícenález	foto
25/2024	Třináct skleněných negativů Karlových Varů, Karlovarska a plánů divadla, z toho devět o rozměrech 10×15 cm, čtyři 9×12 cm	13	vícenález	foto

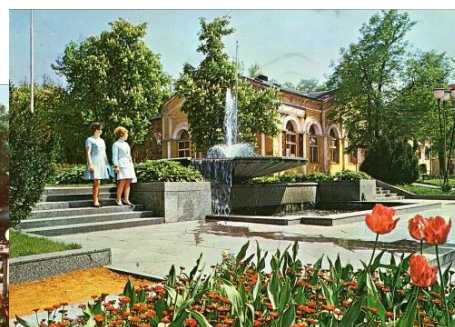
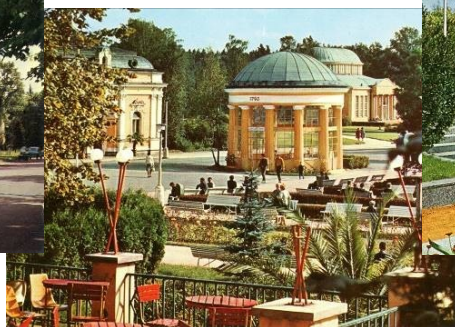

02/2024 – Pohlednice z Františkových Lázní (ukázky)



06/2024 – Karlovarské obálky, známky, razítka (ukázky)

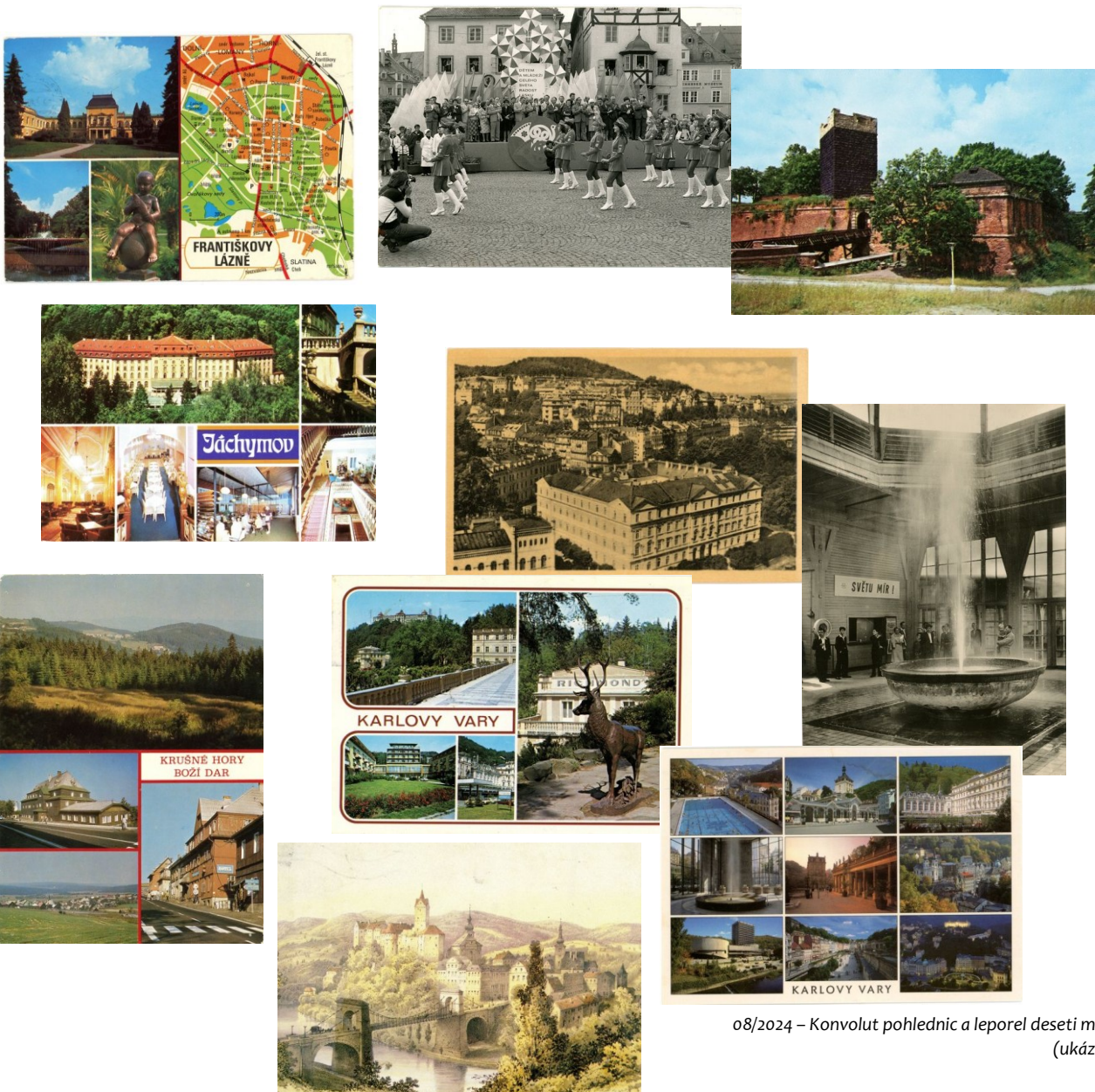

08/2024 – Konvolut pohlednic a leporel deseti měst (ukázky)

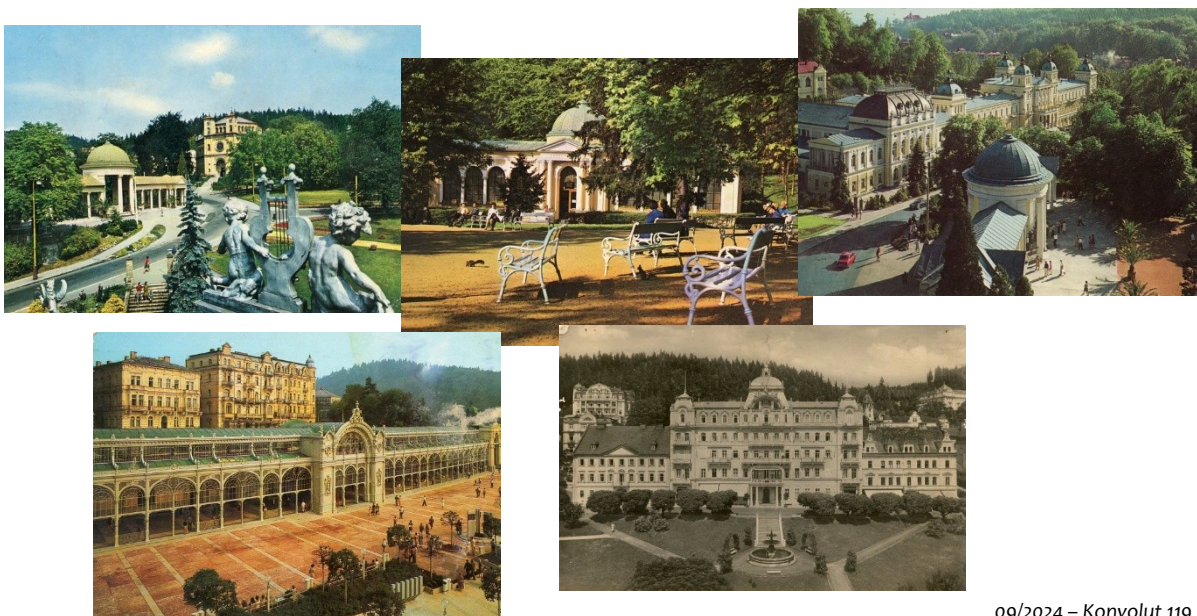

09/2024 – Konvolut 119 pohlednic Mariánské Lázně (ukázky)



09/2024 – Konvolut 119 pohlednic: Františkovy Lázně a Konstantinovy Lázně (ukázky)

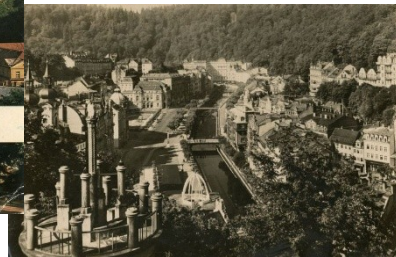
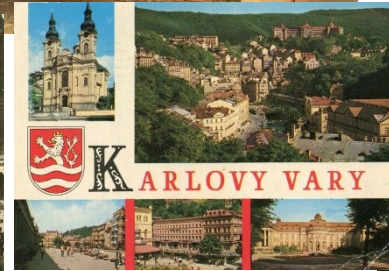
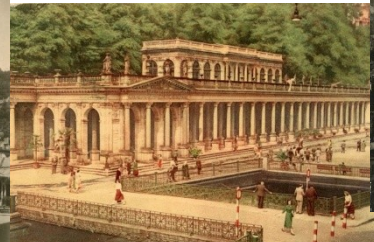

09/2024 – Konvolut 119 pohlednic: Karlovy Vary (ukázky)

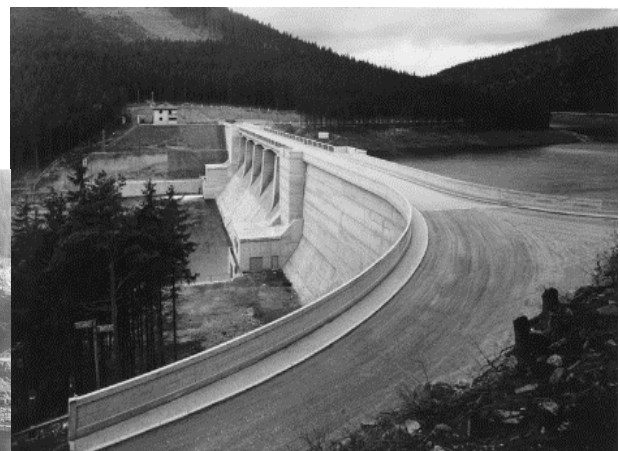
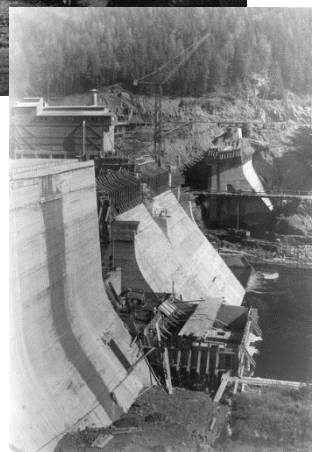

15/2024 – Fotografie z výstavby přehrady Březová, Ateliér De Sandalo Brno/Praha, 1932–1936 (ukázky)

Inventarizace sbírek

Na základě zákona 122/2000 Sb. byly v roce 2024 provedeny inventury sbírkových fondů:

- A – archeologie
- Be – bezobratlí (2245 inventárních čísel, přibližně 8000 položek)
- KŽ – kovy / železo

Zápůjčky sbírek

Muzeum Karlovy Vary poskytuje dlouhodobé zápůjčky svých sbírkových předmětů dalším subjektům pro jejich muzejní expozice.

Zapůjčené sbírkové předměty

Císařské lázně, p. o. Karlovarského kraje: hodiny 1, národopis 1

Galerie umění Cheb – Retromuseum: porcelán 18

Hrad Loket: militaria 1, obrazy a rámy 2

Krajský úřad Karlovarského kraje: porcelán 20

Městské muzeum Františkovy Lázně: kovy kompozice 3, nábytek 6, stříbro 1, sklo 1, porcelán 30

Město Bochov: 15 sb. předmětů

Město Ostrov – klášter & zámek: mapa 1, plastiky 4, archeologie 14, kovy stříbro 6, archeologie 97

Město Loučná pod Klínovcem: umění – národopis 17

Město Horní Blatná: technika 2

Město Žlutice – muzeum: nábytek 5, cín 4, kovy – železo 30, militaria – chladná 5, militaria – modely 1, militaria – palná 1, militaria – na ratištích 4, militaria – výstroj 1, umění – obrazy 3, archeologie 23, umění – plastika 3, NvN národopis – nástroje 9

Moser, a.s. – muzeum: sklo 12

Muzeum Sokolov: archeologie 63

Muzeum Šumavy, Sušice: kovy cín 1

Obec Boží Dar – muzeum: cín 6, hudební nástroje 2, plastiky 7, národopis 31, nábytek 3, textil 4, železo 3, typáře 2, hodiny 1

UPM Praha – Zámek Klášterec n. O.: porcelán 33

Registr a uložení sbírek

Sbírka Muzea Karlovy Vary je registrována v Centrální evidenci sbírek MK ČR. Podle zákona 122/2000 Sb. o ochraně sbírek muzejní povahy je v muzeu vedena chronologická evidence sbírek I. a II. stupně tj. v přírůstkové knize a v katalogizačních kartách, dále je vedena pomocná evidence předmětů nesbírkové povahy, evidence zápůjček a výpůjček. Administrace registru sbírek je v souladu s interní směrnici muzea č. 10/2010, která stanovuje postup pro administrování sbírky.

Muzeum má své sbírkové předměty deponovány ve všech objektech, které má ve správě; v Karlových Varech, Jáchymově a Tepličce.

Restaurování, konzervace a ochrana sbírek

V roce 2024 muzeum v rámci ochrany a konzervace sbírek uskutečnilo konzervaci souboru 28 kusů cínového nádobí za celkovou cenu 68.500 Kč. Konzervace byla provedena na odborném pracovišti Středočeského muzea v Roztokách.

Prezentace sbírek

Stálé expozice

Muzeum provozuje dvě stálé expozice:

Muzeum Karlovy Vary (Expozice Nová louka)

Expozice v budově na Nové louce představuje dějiny Karlových Varů, karlovarské lázeňství a historii a přírodu Karlovarska. Doplněna je interaktivními prvky s ozvučením a haptickými exponáty. Expozice je oživena dětskou cestou s vtipně zobrazenými dějinnými událostmi.



Expozice Nová louka



Model Královské mincovny v Jáchymově
umístěný tamtéž

Královská mincovna Jáchymov

Expozice v Královské mincovně prezentuje dějiny tohoto významného horního města. Představeny jsou sbírky mineralogie, geologie, archeologie, hornictví a zpracování rud, numismatika – především jáchymovský tolar, renesanční a reformační vzdělanost – jáchymovská latinská škola, historie jáchymovského lázeňství a krušnohorský národopis.

Vlastní a převzaté výstavy

Obrázky z Doupovských hor

Muzeum Karlovy Vary, expozice Nová louka

Výstavu u příležitosti 70. výročí vzniku vojenského újezdu Hradiště připravili přírodovědec muzea RNDr. Jan Matějů, Ph.D., a Ing. Stanislav Wieser, dlouholetý spolupracovník organizací pro ochranu přírody a fotograf. Výstava neformálním způsobem – formou krátkých deníkových črt – představila zajímavá místa Doupovských hor i s jejich pozoruhodnými přírodními, historickými a kulturními hodnotami. To vše v souvislosti se sedmdesáti lety existence vojenského újezdu Hradiště, který v současné době zaujímá celou centrální část pohoří.

Informační panely byly doprovázeny dobovými dokumenty, současnými i historickými fotografiemi, a také ukázkami hornin, preparáty živočichů a herbářovými položkami rostlin z místní výjimečně zachovalé přírody.

Vernisáž výstavy se konala dne 20. září 2023 v 17 hodin.

Součástí výstavy byla komentovaná prohlídka, která se uskutečnila 30. prosince 2023 od 14 do 15 hodin, výstavou provedl se zasloužilým komentářem její kurátor a spoluautor.

Termín výstavy: 20. 9. 2023 – 7. 1. 2024

Kurátor výstavy: RNDr. Jan Matějů, Ph.D.



Výstava Obrázky z Doupovských hor



Výstava Obrázky z Doupovských hor

Historie čokolády

Muzeum Karlovy Vary, expozice Nová louka

Výstava představila historii výroby a prodeje čokolády v Československu. Čokoládový a cukrovinářský průmysl patřil mezi nejvýznamnější odvětví potravinářského odvětví v Československu. Jeho tradice se začala budovat už od poloviny 19. století a v období po skončení 1. světové války (1914–1918) už měl nálepku tradiční tovární výroby. Velký rozmach v zakládání továren na čokoládu pak nastal po roce 1920 na území nově vzniklé Československé republiky. Začátkem 30. let 20. století se tento počet vyšplhal na 180 menších či větších továren na čokoládu a cukrovinky.

Mezi tradiční velké výrobce čokolády v Československu patřily také značky pražská RUPA, ZORA v Olomouci, Koukol a Michera v Kutné Hoře, Fiedor v Ostravě, Stollwerck v Bratislavě nebo Fischer, později Figaro v Trnavě.

Vedle tovární výroby byla velmi rozšířená i řemeslná výroba čokolády drobnými cukráři. Řemeslné čokolády a cukrovinky byly velmi populární a trh s nimi byl velmi rozmanitý. Někteří takoví cukráři byli známi po celém Československu i v zahraničí.

Vernisáž se konala 29. listopadu v 17 hodin.

Termín výstavy: 29. 11. 2023 – 4. 2. 2024

Kurátor výstavy: Mgr. Dominika Kožešňáková



Jeden z vystavených reklamních plakátů na čokoládu

© Múzeum Obchodu Bratislava

Pavla Fořtová-Šámalová: Ornamenty starého Egypta

Muzeum Karlovy Vary, expozice Nová louka

Výstava připomněla část díla malířky, grafičky a kreslířky Pavly Fořtové-Šámalové (1886–1974), která se věnovala vysoce specifickému tématu – staroegyptskému ornamentu.

Pavla Fořtová-Šámalová, rozená Kropfová, pocházela z rodiny, v níž se pěstovalo umění. Její otec, stavitel Hans Kropf (1856–1911), byl ve volném čase amatérským malířem a nadšeným filatelistou (a jeho rozsáhlá sbírka, kterou o mnoho let později věnovala egyptskému králi Fuadovi, Pavle Fořtové-Šámalové otevřela a umetla přístup do staroegyptských hrobek). Vzdělávala se v soukromých ateliérech a na cestách po evropských galeriích a muzeích. Tehdy ji zaujala kultura starověkého Egypta a staroegyptský ornament zvláště. V roce 1914 absolvovala svou první výpravu na Blízký východ a do severní Afriky, v roce 1923 se zapsala na přednášky Františka Lexy (1876–1960), zakladatele české egyptologie. Největší význam měla její druhá návštěva Egypta v roce 1930. Právě v rámci této cesty se věnovala dokumentaci ornamentu, zejména v thébských hrobkách z doby Nové říše. Toto své studium završila v roce 1935 prací, v níž vědecky a výtvarně zpracovala všechny prostudovaný materiál. Při tom byl Pavle Fořtové-Šámalové nápomocen egyptolog Jaroslav Černý (1898–1970), další Lexův žák, který na její žádost na místě ověřoval přesnost kreseb, odstínů a barev. Výjimečná kniha jejích reprodukcí staroegyptských ornamentů vyšla v anglickém, německém i francouzském jazyce. V roce 1948 se v Uměleckoprůmyslovém muzeu v Praze konala výstava *Egyptský ornament v barevných kresbách Pavly Fořtové-Šámalové*. Obsáhla sbírka ornamentů Pavly Fořtové-Šámalové je uložena v archivu Českého egyptologického ústavu FF UK a zahrnuje mnohdy již zaniklé či zničené detaily barevné výzdoby starověkých hrobek a chrámů, které na své cestě navštívila a viděla. Hlavním impulsem její práce bylo ostatně právě vědomí křehkosti a pomíjivosti, což sama uvedla v katalogu už zmíněné první výstavy: „*Jak mnoho již z té jedinečné a naprosto nenahraditelné krásy, vytvořené lidmi před mnoho tisíci lety, bylo zničeno nebo zaniklo a to málo, co vlastně zbývá, může snadno zmizet navždy. Podnikla jsem tu velikou práci především proto, abych tu jedinečnou uměleckou krásu pomohla nějak zachránit a navíc abych s ní seznámila současné lidi, kterým je jinak nedostupná.*“

Výstava v karlovarském muzeu byla vzácnou (po sedmdesáti pěti letech teprve druhou) příležitostí spatřit na vlastní oči dílo Pavly Fořtové-Šámalové. Vernisáž se konala 17. ledna v 17 hodin, současně byla zahájena i výstava Zlaté mince Ptolemaiovců. Při derniéře výstavy 17. března se uskutečnila komentovaná prohlídka.

Termín výstavy: 17. 1. – 17. 3. 2024

Kurátoři výstavy: MgA. Petr Košárek (Český egyptologický ústav) a Mgr. Jan Tajer (Muzeum Karlovy Vary)



Ukázky reprodukcí staroegyptských ornamentů
překreslených Pavlou Fořtovou-Šámalovou

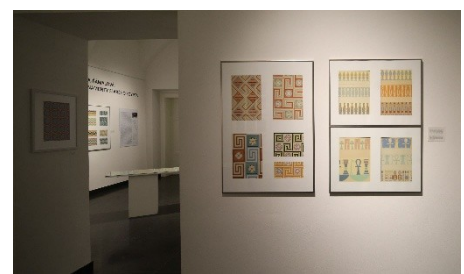
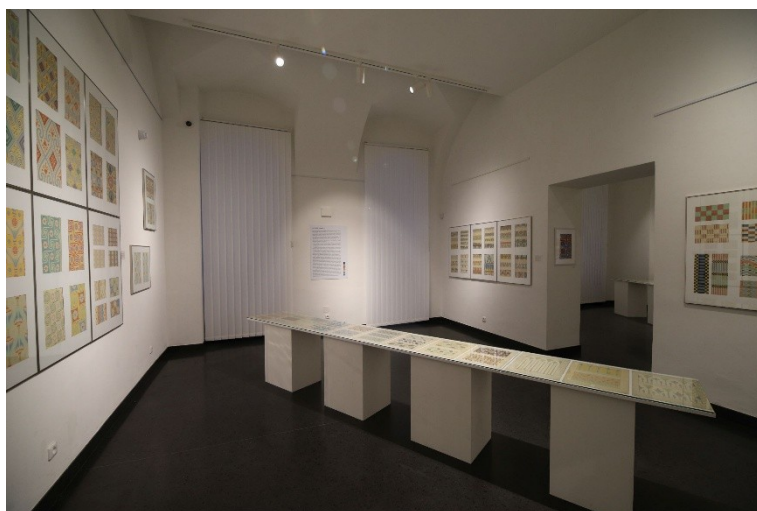

Výstava Pavla Fořtová-Šámalová: Ornamenty starého Egypta
(po dokončení instalace)

Zlaté mince Ptolemaiovců

Muzeum Karlovy Vary, expozice Nová louka

Výstava, uspořádaná společně s Českou numismatickou společností, představila návštěvníkům mince posledních faraónů starého Egypta, především panovníků z rodu Ptolemaiovců, královské dynastie vládoucí Egyptu v letech 323–30 BC. Vystaveny byly mince ražené ve jméno králů Alexandra Makedonského, Ptolemaia I. – VI. a VIII. – X., Ptolemaia XII. a jeho dcery, královny Kleopatry VII., Julia Caesara, Marka Antonia a císařů Oktaviána Augusta a Hadriána.

Vystavované mince pocházejí ze soukromých sbírek členů České numismatické společnosti.

Vernisáž výstavy se konala souběžně s vernisáží výstavy Pavla Fořtová-Šámalová: *Ornamenty starého Egypta*, stejně tak derniéra posledního dne výstavy, jejíž součástí byla komentovaná prohlídka.

Termín výstavy: 17. 1. – 17. 3. 2024

Kurátor výstavy: Mgr. Dominika Kožešníková



Ukázky vystavených mincí
Foto: Česká numismatická společnost



Jedna z vitrín s mincemi na výstavě
Zlaté mince Ptolemaiovců

Dvojvernisáž výstav *Ornamenty starého Egypta* a *Zlaté mince Ptolemaiovců*



Kurátoři výstavy *Ornamenty starého Egypta*
Petr Košárek a Jan Tajer





Hesham Malik – Kemet

Muzeum Karlovy Vary, expozice Nová louka

Výstavou „Kemet“ v Muzeu Karlovy Vary otevřel Hesham Malik fascinující náhled na egyptskou kulturu. Egyptané nazývali svou zemi Kemet, doslova „černá země“, slovo „kem“ ve staroegyptštině znamená „černý“. Název je odvozen od barvy bohaté a úrodné černé půdy. Úrodnost půdy přinesly každoroční záplavy. Kemet tedy byla kultivovaná oblast podél údolí Nilu. Velkolepost starověkého Egypta nechal Malik ožít prostřednictvím často toho nejcennějšího a nejosobnějšího lidského majetku – šperků. Se šperky se můžeme seznámit skrze umělecká díla: obrazy, dřevěné plastiky, i další předměty, od drobných korálků přes sošky a sochy.

„Díla, která vystavuji v karlovarském muzeu, jsou díla, která nejlépe odpovídají moderní estetice a zároveň představám o egyptské kráse,“ uvedl umělec.

Díla v expozici byla uspořádána tematicky; jak se Egyptané orientovali ve vlastním životě pomocí designu a barev a také to, jak chtěli uchovat svůj odkaz na věky věků.

Vernisáž se konala 3. dubna v 17 hodin.

Termín výstavy: 3. 4 – 2. 6. 2024

Kurátor výstavy: Mgr. Dominika Kožešnicková



Ukázky díla Heshama Malika prezentované na výstavě „Kemet“



Fotografie na této stránce:
Vernisáž výstavy „Kemet“



Karlovarská idyla? Židé v západočeských lázních

Muzeum Karlovy Vary, expozice Nová louka

Výstava Karlovarská idyla? reflektuje vzájemné vztahy Židů a majoritní společnosti v Karlových Varech, Mariánských a Františkových Lázních. Hlavní důraz byl kladen na téma židovských lázeňských hostů. Časový rámec výstavy byl ohraničen prvními doloženými zprávami o židovských návštěvnících ve zdejších lázních na začátku 17. století a končil podzimem roku 1938, kdy došlo k nacistické okupaci československého pohraničí a křišťálové noci.

Západočeské lázně platily před druhou světovou válkou za nejluxusnější léčebná centra střední Evropy. Většinová společnost je často vnímala jako romantická a idylická místa. Realita byla však poněkud odlišná. Za přepychem a honosnou pompou lázeňských měst se skrýval nejen každodenní život a práce místních obyvatel, ale také různé formy antisemitismu. Byli to však právě Židé, včetně židovských lázeňských hostů, kteří významnou měrou přispěli k rozvoji západočeských lázní.

Výstavu uspořádalo Muzeum Karlovy Vary ve spolupráci s Ústavem dějin umění Akademie věd ČR, pod záštitou Velvyslanectví Státu Izrael a osoní záštitou hejtmana Karlovarského kraje Petra Kulhánka.

Vernisáž výstavy se konala ve středu 3. července od 17 hodin.

Termín výstavy: 3. 7. – 29. 9. 2024

Kurátoři výstavy: PhDr. et Mgr. Eva Janáčková, Ph.D. (Ústav dějin umění AV ČR), Mgr. Lukáš Svoboda (Muzeum KV)



Vernisáž výstavy Karlovarská idyla? Židé v západočeských lázních



Úvodní slovo: (zleva) hejtmán Karlovarského kraje Petr Kulhánek a kurátoři výstavy, Eva Janáčková a Lukáš Svoboda



Vernisáž výstavy Karlovarská idyla? Židé v západočeských lázních



Vernisáž výstavy Karlovarská idyla? Židé v západočeských lázních

Tři kostely, tři příběhy

Krajská knihovna Karlovarského kraje

Muzeum Karlovy Vary společně s Krajskou knihovnou Karlovy Vary uspořádalo výstavu mapující příběh tří zaniklých kostelů – sv. Linharta u Karlových Varů, sv. Mikuláše pod Krudumem a sv. Maří Magdalény.

Od osmdesátých let 20. století provádělo Muzeum Karlovy Vary ve své sběrné oblasti, tedy na Karlovarsku a části Sokolovska, archeologický výzkum mnoha středověkých kostelů. Větší pozornost byla věnována zejména zaniklým kostelům sv. Linharta v karlovarských lázeňských lesích, sv. Mikuláše pod Krudumem a původnímu kostelu sv. Maří Magdalény v Karlových Varech.

Shodou okolností všechny tyto tři kostely patřily řádu Křižovníků s červenou hvězdou, jedinému českému řádu, který založila před polovinou 13. století sv. Anežka Česká (1211–1282), sestra krále Václava I. (1205–1253). Řád Křižovníků s červenou hvězdou ve zdejších regionu vlastnil od středověku rozsáhlé majetky.

Výstava byla prezentována v hale hlavní budovy Krajské knihovny v Karlových Varech – Dvorech.

Termín konání: 28. 8. – 26. 9. 2024

Kurátoři výstavy: Mgr. Jiří Klsák a Mgr. Jan Tajer

Šperky a ozdoby v lidové kultuře

Muzeum Karlovy Vary, expozice Nová louka

V rámci Karlovarského folklorního festivalu muzeum uspořádalo výstavu lidového šperku. Představeny byly předměty ze sbírek Muzea Karlovy Vary: chebské knoflíky (zvané „Huasnoantoutara“), ozdoby do vlasů, čelenky a loketský lidový šperk (Bauernschmuck, na Loketsku nazývaný „Weiwatsg'häng“).

Vernisáž výstavy se konala v sobotu 31. srpna ve 14 hodin. Zahájení doprovodilo vystoupení folklorního souboru Dyleň.

Termín konání: 31. 8 – 15. 9. 2024

Kurátor výstavy: Mgr. Dominika Kožešnicková

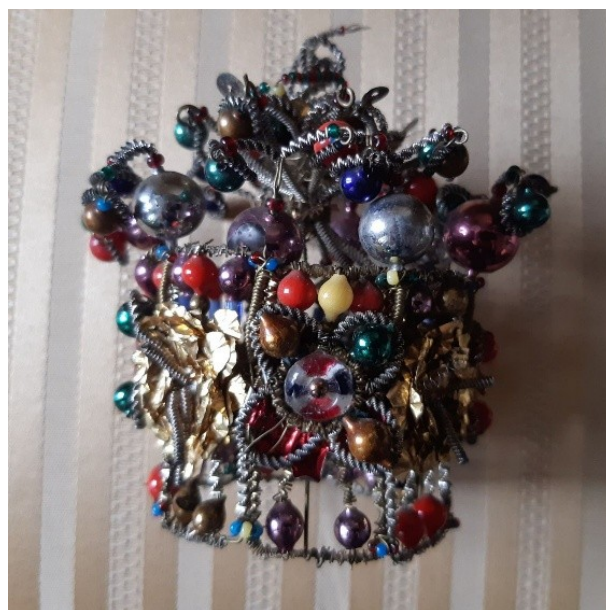

Ukázky vystavených lidových šperků

Zapomenutý fotbal: Historie fotbalu v Karlovarském kraji v letech 1904–1970

Muzeum Karlovy Vary, expozice Nová louka

Výstava v jedné rovině ukázala mohutný rozruk fotbalové vášně ve 20. století, vznik četných lokálních německých sportovních klubů a bohatý fotbalový život, který se v kraji rozmohl zejména v meziválečném období. Prezentace německého fotbalu, jehož odkaz patří k historii kraje, byla důležitým připomenutím, neboť tento je mnohem méně reflektovaný a zaznamenávaný, na rozdíl od vnitrozemských českých a moravských fotbalových klubů a soutěží.

Výstava zároveň představila i český fotbal, který se objevil již ve 20. letech 20. století, ale naplno se v kraji rozehrál až po druhé světové válce. Kromě významných fotbalových klubů, sportovních úspěchů a statistik na panelech byly předvedeny znaky mužstev (ve formě historických odznaků), dochované oddílové fotografie, zápasové momentky, představeno bylo také několik významných osobností karlovarského fotbalu – jak české, tak německé. Výstavu doplnila jednak dochovaná dobová fotbalová výstroj (míče, kopačky, historický dres rozhodčího, lékařská brašna, etc.), tak i trofeje (poháry), převážně spjaté s regionem, a vlaječky nebo sportovní karikatury.

Vernisáž se konala 16. října v 17 hodin.

Termín výstavy: 17. 10. 2024 – 19. 1. 2025

Kurátor výstavy: Mgr. Jan Nedvěď



Výstava Zapomenutý fotbal
(po instalaci)



Vernisáž výstavy Zapomenutý fotbal
vpředu vpravo kurátor výstavy



Vernisáž výstavy Zapomenutý fotbal
zahájení a prohlídka výstavy

Betlémy ze sbírek Muzea Karlovy Vary

Muzeum Karlovy Vary, expozice Nová louka

Výstava předvedla zvyky předků v období od adventu, přes vánoční svátky, až do Tří králů. K vidění byly betlémy historické, například skříňové z Kynšperku nad Ohří. Ze současných si návštěvníci mohli prohlédnout figurkové betlémy znázorňující města Karlovy Vary a Nejdeč od Jiřího Laina.

V rámci vernisáže vystoupila Archivní složka Folklorního souboru Dyleň.

Termín výstavy: 20. 11. 2024 – 19. 1. 2025

Kurátor výstavy: Ing. Romana Borusíková



Ukázka betlémů předvedených
na vánoční výstavě



Zápůjčky vlastních výstav

Umění lovu – od obživy ke kratochvíli

Městské muzeum Františkovy Lázně, hrad Seeberg

Výstava mapuje vývoj a proměny lovu od paleolitu po novověk, představuje technologický vývoj, způsoby lovu, náboženský i světský význam lovu, umělecké zpracování lovecké výzbroje a výstroje, i inspiraci lovem v umění. Dlouhodobě zapůjčeno Městskému muzeu Františkovy Lázně, na hrad Seeberg.

Termín výstavy: dlouhodobá zápůjčka

Autoři výstavy: Mgr. Lukáš Svoboda a Mgr. Jan Tajer

Hory oheň plivající aneb sopky našeho kraje

Zámek Valeč – Muzeum Sokolov – Zámek Valeč

Výstava Muzea Karlovy Vary (RNDr. J. Matějů, Ph.D.) ve spolupráci s Českou geologickou službou (Mgr. Vladislav Rapprich, Ph.D.). Dlouhodobě zapůjčeno na Zámek Valeč, v lednu 2024 byla výstava zapůjčena do Muzea Sokolov. Za dva měsíce trvání v Sokolově výstavu shlédlo 641 návštěvníků.

Termín výstavy: dlouhodobá zápůjčka, do listopadu 2024

Termín konání výstavy v Sokolově: 26. 1. – 31. 3. 2024

Autoři výstavy: Matějů J. & Rapprich V.

Kurátoři výstavy v Sokolově: P. Rojík a P. Uhlík

Kurátoři výstavy: P. Rojík a P. Uhlík

Publikační činnost

V roce 2024 Muzeum Karlovy Vary participovalo na doprovodné publikaci vydané ke stejnojmenné výstavě *Karlovarská idyla? Židé v západočeských lázních*.

Vydavatelem je Nakladatelství Artefactum, Ústav dějin umění Akademie věd ČR.

Autory knihy jsou PhDr. et Mgr. Eva Janáčková, Ph.D. (Ústav dějin umění AV ČR) a Mgr. Lukáš Svoboda (Muzeum Karlovy Vary).

Eva Janáčková a Lukáš Svoboda

Karlovarská idyla? Židé v západočeských lázních

Praha: Artefactum, 2024

ISBN 978-80-88283-98-0

Knihy byla vydána s podporou Akademie věd České republiky.

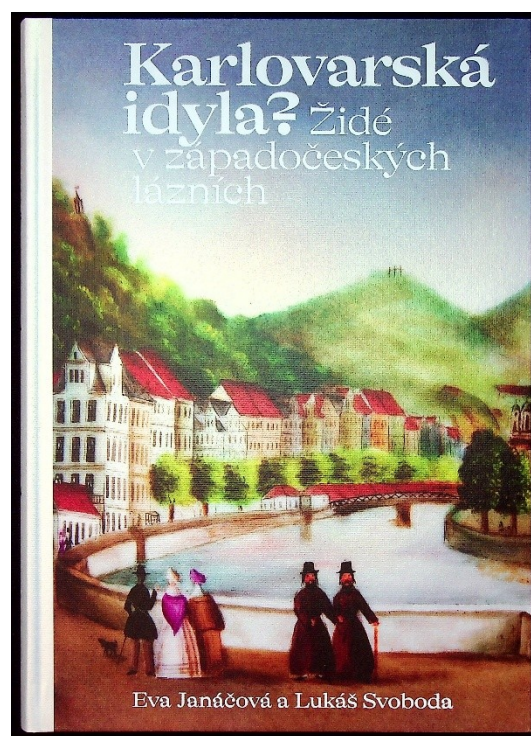

Knihy *Karlovarská idyla? Židé v západočeských lázních* byla slavnostně uvedena v život dne 4. září 2024 v Muzeu Karlovy Vary. Součástí akce byla komentovaná prohlídka vedená Mgr. Lukášem Svobodou, kurátorem výstavy.



V přípravě k tisku je katalog výstavy *Zapomenutý fotbal*, jehož autorem je historik muzea Mgr. Jan Nedvěd. Publikován bude na jaře 2025.

Muzeum také dlouhodobě participuje na přípravě a vydání sborníku přednášek, které každoročně zazní v rámci Historického semináře Karla Nejdla. Jednodenní seminář pořádá Klub přátel Karlových Varů ve spolupráci s Muzeem Karlovy Vary, vždy o poslední listopadové neděli. Tradičním místem konání „nejdlovského“ semináře je přednáškový sál v Alžbětíných lázních (Lázně V).

Odborní pracovníci muzea v roce 2024 publikovali...

Mgr. Jiří Klsák

Odborné články

Klsák J. Archeologický výzkum u kostela sv. Maří Magdalény v Karlových Varech [pro sborník NPÚ v Lokti, v tisku]

Populárně naučné články

Klsák, J. Nezapomenutelný básník svobody Friedrich Schiller. In: XXXII. Historický seminář Karla Nejdla. Sborník přednášek. Karlovy Vary, Klub přátel Karlových Varů ve spolupráci s Muzeem Karlovy Vary, 2024, s. 181–190.

Klsák J. Nález nápisu „ZDAŘ BŮH!“ u dolu Svornost v Jáchymově. *Jáchymovský zpravodaj*. Jáchymov, Městská knihovna a informační centrum, 2024, roč. 59, červenec 2024, s. 11.

Editorická činnost

Shromáždění a zpracování příspěvků včetně dokumentace a obrazových příloh pro *Sborník 32. ročníku Historického semináře Karla Nejdla*, redakce příspěvků pro sborník a jejich odeslání do tiskárny, korektury a předtisková kontrola po tiskovém návrhu.

Závěrečné korektury k článku o archeologickém výzkumu u kostela sv. Maří Magdalény v Karlových Varech pro sborník NPÚ v Lokti.

RNDr. Jan Matějů, Ph.D.

Odborné články v recenzovaných časopisech a sbornících, publikované abstrakty

Matějů J. 2024: Výsledky mapování výskytu ropuchy krátkonohé (*Epidalea calamita*) v severozápadních Čechách v letech 2019 až 2024. *Sborník muzea Karlovarského kraje*, 32: 165–228.

Matějů K., **Matějů J.**, & Cukor J. 2024: Monitoring výskytu mývala severního (*Procyon lotor*) na Karlovarsku.

Pp. 89–98. In: Anonymus: *Drobná zvěř v zemědělské krajině – aktuální výzvy a hrozby*. Sborník příspěvků. Česká lesnická společnost, z. s. & Výzkumný ústav lesního hospodářství a myslivosti, v. v. i., 112 pp.

Holásková I., Goüy de Bellocq J., Chalupová V., Šabata P., Ďureje L., **Matějů J.** & Fornůsková A. 2024: Monitoring of Greater white-toothed shrew (*Crocidura russula*) in Karlovy Vary region, Czech Republic. Pp. 72. In: Drozd P., Ožna S. & Bryja P. (Eds.): *Zoologické dny Ostrava 2024. Sborník abstraktů z konference 8. – 9. února 2024*. 281 pp.

Odborné rukopisné práce

Matějů J. 2024: Mapování výskytu ropuchy krátkonohé na vybraných lokalitách 2024. Závěrečná zpráva. Ms., 43 pp. [depon in: ústřední pracoviště AOPK ČR Praha a Muzeum Karlovy Vary]

Matějů J. & Čolobentičová L. 2024: Monitoring sysla obecného (*Spermophilus citellus*) v ČR v roce 2024. Závěrečná zpráva. Ms., 35 pp. [depon in: ústřední pracoviště AOPK ČR Praha a Muzeum Karlovy Vary]

Populárně naučné články

Matějů J. 2024: Sopky jako ostrovy ve Slavkovském lese. *Arnika, přírodou a historií Karlovarského kraje*, 1: 43.

Matějů J. & Holub M. 2024: Ryby Slavkovského lesa. *Arnika, přírodou a historií Karlovarského kraje*, 1: 46.

Mgr. Jan Nedvěd

Populárně naučné články

Nedvěd J. Dirigent z porcelánky Jiří Feureisl (1931–2021). In: XXXII. Historický seminář Karla Nejdla. Sborník přednášek. Karlovy Vary, Klub přátel Karlových Varů ve spolupráci s Muzeem Karlovy Vary, 2024, s. 150–158

Editorická činnost

Příprava katalogu k výstavě *Zapomenutý fotbal. Historie fotbalu v Karlovarském kraji 1904–1970*.

Mgr. Lukáš Svoboda

Knihy

Janáčková, E. – Svoboda, L. *Karlovarská idyla? Židé v západočeských lázních*. Praha: Artefactum, 2024. ISBN 978-80-88283-98-0

Mgr. Jan Tajer

Odborné články

Eigner, J. – Šebela, L. – Tajer, J. 2024: *Stopy mladoeneolitického osídlení na horní Ohři* [v tisku].

Populárně naučné články v časopisech a sbornících

Tajer, J. Archeologické výzkumy muzea Karlovy Vary v roce 2023. In: *XXXII. Historický seminář Karla Nejdla. Sborník přednášek*. Karlovy Vary, Klub přátel Karlových Varů ve spolupráci s Muzeem Karlovy Vary, 2024. s. 50–57.

Fotoaddendum: Slavnostní uvedení knihy *Karlovarská idyla* v život



*Slavnostní uvedení knihy *Karlovarská idyla* do života*

Odborná a výzkumná činnost

Těžištěm odborného a výzkumného působení Muzea Karlovy Vary je především terénní i výzkumná činnost přírodovědná a archeologická a badatelská činnost muzejních historiků.

Mgr. Jiří Klsák

Archeologické práce (výzkumy a dozory) a nálezové zprávy

- Kontrola stavu zazimované lokality u obce Močidlec pod Vladařem; únor
- Účast na kontrolním dnu v karlovarském domě Walter Scott, posouzení nálezu rozbitých keramických lahví na minerálku ve výplni podlah; únor
- Rozkrytí zazimované lokality u obce Močidlec pod Vladařem a dokončení jejího archeologického výzkumu ve spolupráci se Západočeským muzeem v Plzni a Památkový ústavem v Lokti; březen
- Přípravné práce k archeologickému výzkumu lokality hřbitova u kostela sv. Jiří v Bečově nad Teplou; březen až květen
- Archeologické práce v karlovarském domě Walter Scott – vybírání vrstvy rozbitých keramických lahví na minerálku z výplně podlah; březen až duben
- Účast na předání staveniště k úpravě komunikace v ulici U Spořitelny, za Magistrátem KV II; duben
- archeologický dozor při úpravách ulice U Spořitelny za Magistrátem KV II; duben až červen
- Archeologické práce na nalezeném nápisu Zdař Bůh ve svahu pod silnicí u Štoly č. 1 v Jáchymově; květen až červen
- Archeologický výzkum lokality hřbitova u kostela sv. Jiří v Bečově nad Teplou dle objednávky Plzeňského biskupství; červen až srpen
- Zpracování odborného článku pro Jáchymovský zpravodaj o archeologických pracích při odhalování zasypaného nápisu Zdař Bůh! na svahu pod Štolou č. 1 v Jáchymově; červen
- Archeologický výzkum na středověkém hradě Hartenberg v obci Hřebený; červenec
- Archeologický dozor při rekonstrukci barokního mostu v Ostrově; srpen až září
- Archeologický dozor na rekonstrukci Sokolské ulice v Karlových Varech; srpen až listopad
- Práce na zpracování nálezového celku z archeologického výzkumu v Bečově nad Teplou a zpracování textové části nálezové zprávy; srpen
- Archeologický dozor při vytváření vodních ploch v mokřadech Tuhnické louky v Karlových Varech; září až říjen
- Realizace archeologického výzkumu pro odvodnění kostela sv. Vavřince v Krásném Údolí; září
- Archeologický dozor k úpravám prostoru Sadů Karla IV. před Císařskými lázněmi; listopad
- Zpracování textové části nálezové zprávy k archeologickému výzkumu kostela sv. Vavřince v Krásném Údolí; listopad

Práce v depozitáři, práce s nálezy

- Práce s vřídlovcovými nálezy z lokality kostela sv. Maří Magdalény v Karlových Varech a práce s nálezy karlovarských dvojčat z okolí Lokte; leden až prosinec
- Celkový úklid archeologického pracoviště, práce na uspořádání dokumentace k archeologickým výzkumům, práce s památkovým archivem, kompletace starších nálezových zpráv, roztřídění spisového materiálu; leden
- Převzetí nálezového celku z archeologického výzkumu na hradě Lokti v roce 2007, roztřídění nalezeného materiálu a jeho předání Filipu Prekopovi z NPÚ Loket k dalšímu zpracování; únor
- Převzetí kamenných článků z archeologického výzkumu ZIPu v tepelském klášteře a jejich uložení v pronajatém klášterním prostoru; únor
- Kontrola archeologických nálezů v expozici tepelského klášteře; součást převzetí nálezového celku z archeologického výzkumu klášteře, prováděného plzeňským ZIPem; březen

Přednášky a semináře, publikační činnost

- Práce na příspěvku pro sborník Nejdlovského semináře *Nezapomenutelný básník svobody, Friedrich Schiller*; leden až duben
- Účast na semináři Nefarmakologické prostředky podpory zdraví, v hotelu Thermal, v rámci městské akce PijuPrameny; březen
- Shromáždění všech příspěvků pro sborník z Nejdlovského semináře (32. ročník) od příspěvatelů: texty, dokumentace a fotografie; duben

- Editorická činnost při zpracování textů jednotlivých příspěvků HSKN; duben
- Editorická činnost při přípravě sborníku z XXXII. ročníku Historického semináře Karla Nejdla z listopadu loňského roku a odeslání zpracovaných podkladů do tiskárny Skyepress v Chebu; květen
- Účast na muzejním workshopu k národnostním menšinám v Karlovarském kraji; květen
- Zpracování odborného článku pro Jáchymovský zpravodaj o archeologických pracích při odhalování zasypaného nápisu Zdař Bůh! na svahu u dolu Svornost v Jáchymově; červen
- Závěrečné korektury Sborníku z XXXII. ročníku Historického semináře Karla Nejdla z listopadu 2023, odeslání do tiskárny pana Hally; červenec
- Závěrečné korektury k článku o kostele sv. Maří Magdalény v Karlových Varech pro NPÚ v Lokti; červenec
- Aktivní účast na Dni archeologie, který pořádalo muzeum v prostorách na Nové louce; říjen
- V rámci oslav v Lázeňských lesích karlovarských opakovaně výklad o historii zaniklé středověké osady Obora a počátcích Karlových Varů; říjen
- Přednáška pro Senior akademii (Záchranný kruh) o archeologii, periodizaci pravěku a o nejvýznamnějších výzkumech v Karlovarském kraji; říjen
- Organizační práce na přípravě 33. ročníku Historického semináře Karla Nejdla; říjen
- Práce na příspěvku pro letošní Historický seminář Karla Nejdla s názvem Ludwig van Beethoven v západočeských lázních; říjen až listopad
- Organizační práce na přípravě 33. ročníku Historického semináře Karla Nejdla a zajištění průběhu vlastního semináře z pozice předsedy Klubu přátel Karlových Varů (hlavního pořadatele); listopad

Vlastivědné vycházky (v rámci cyklu Pojd'te s námi do přírody)

- Příprava historických exkurzí v rámci aktivity Pojd'te s námi do přírody (Do Královského Poříčí za svatou Kunhutou, Bečov nad Teplou nejen Rýzmburský, Minulostí města Chyše) v termínu srpen až říjen; březen
- Příprava a realizace vlastivědné vycházky v rámci cyklu Pojd'te s námi do přírody Do Královského Poříčí za sv. Kunhutou; srpen
- Příprava a realizace vlastivědné vycházky v rámci cyklu Pojd'te s námi do přírody Bečov nad Teplou nejen Rýzmburský; září
- Příprava a realizace vlastivědné vycházky Minulostí města Chyše v rámci cyklu Pojd'te s námi do přírody; říjen

Badatelské dotazy a spolupráce s médii

- Spolupráce při řešení badatelských dotazů, konzultace k článkům (s L. Svobodou a dalšími kolegy); celoročně
- Rozhovor pro Český rozhlas k historii domu U Tří mouřenínů a k osudu Plynových (Slunečních) lázní; únor
- Příprava prezentace k tiskové konferenci k nálezů pravěkého komorového hrobu v Močidleci pod Vladařem, tisková konference k tématu; květen

Dokumentace v terénu a jednání k výzkumům

- Příprava letních (prázdninových) archeologických výzkumů, jednání s majiteli památkových objektů na termínech a podmínkách provedení požadovaných archeologických prací, hrad Hartenberg (8. – 19. července 2024) a hrad Hauenstein (5. – 16. srpna 2024); leden
- Dohodnutí podmínek archeologického výzkumu pro Plzeňské biskupství – v lokalitě hřbitova u kostela sv. Jiří v Bečově nad Teplou, šetření na místě; únor
- Příprava archeologického výzkumu na Horním hradě, konzultace na lokalitě, červenec (z důvodů včasného nezajištění bezpečnosti pracoviště byl výzkum odvolán – realizace se přesouvá na rok 2025)
- Jednání k archeologickému výzkumu při odvodnění kostela sv. Vavřince v Krásném Údolí; srpen
- Jednání v Bečově nad Teplou k definitivnímu uzavření a předání archeologického výzkumu u kostela sv. Jiří; listopad
- Jednání k umístění informačního systému (v souvislosti s proběhlým archeologickým výzkumem) u kostela sv. Maří Magdalény v Karlových Varech (s KAMem a Karlovarským krajem); listopad

Účast na komisích a radách, účast na symposiích

- Účast na konferenci Prezentace obnovy památek s blokem Archeologické výzkumy za rok 2023, v Krajské knihovně; únor
- Účast na krajské archeologické komisi (KVAK) při Památkovém ústavu v Lokti; březen
- Účast na konferenci v rámci oslav 5 let UNESCO (Erzgebirge-Krušnohoří) v Jáchymovské mincovně; červenec
- Aktivní účast při Konferenci k 625 letům města Bečova nad Teplou s příspěvkem o archeologickém výzkumu hřbitova u kostela sv. Jiří v Bečově; září
- Účast na VII. mezinárodním historickém symposiu na zámku v Ostrově; září

Zpracování podkladů

- Zpracování podkladů k celoroční činnosti archeologa pro Výroční zprávu Muzea Karlovy Vary za rok 2023; únor
- Příprava podkladů pro chystanou reprízu výstavy Tři kostely, tři příběhy v Krajské knihovně; červenec
- Příprava reprízy výstavy Tři kostely, tři příběhy pro Krajskou knihovnu Karlovy Vary a její instalace; srpen
- Likvidace výstavy Tři kostely, tři příběhy v Krajské knihovně; září
- Spolupráce Archeologickým ústavem v Praze, Západočeským muzeem v Plzni a Národním památkovým ústavem v Lokti na přípravě projektu ke zpracování nálezu Knížecího hrobu v Močidlece; říjen

Fotoaddendum: Terénní práce archeologického oddělení Muzea Karlovy Vary, záchranný archeologický výzkum komorového hrobu u Močidlece



Archeologický výzkum u Močidlece
archeologové v prostoru komorového hrobu



Archeologický výzkum u Močidlece
nad pravěkými nálezy



Archeologický výzkum u Močidlece
nálezy in situ, detail



Archeologický výzkum u Močidlece
obruče kol pohřebního vozu

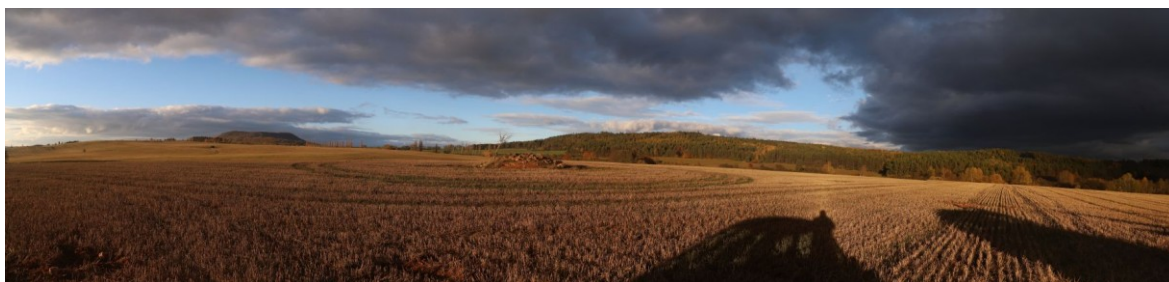

Archeologický výzkum u Močidlece, okolí lokality, panoramatický pohled

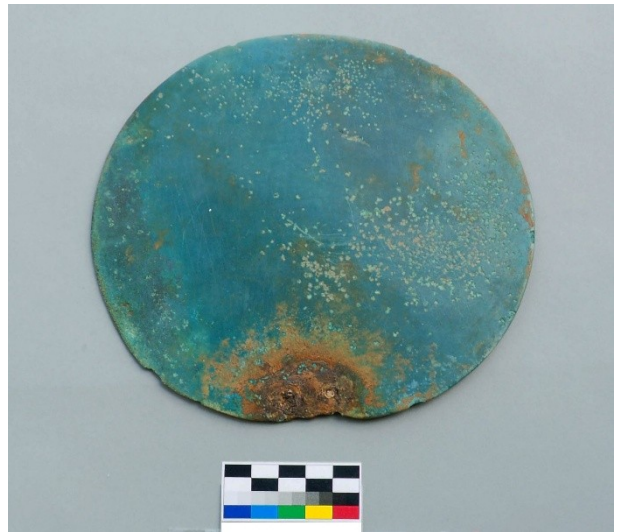

Nálezy z komorového hrobu u Močidlece: zlaté náušnice a náramky, keramická miska, bronzové zrcadlo, jantarové korále

Močidlec - celková situace před vyzvednutím nálezů - M 1:20

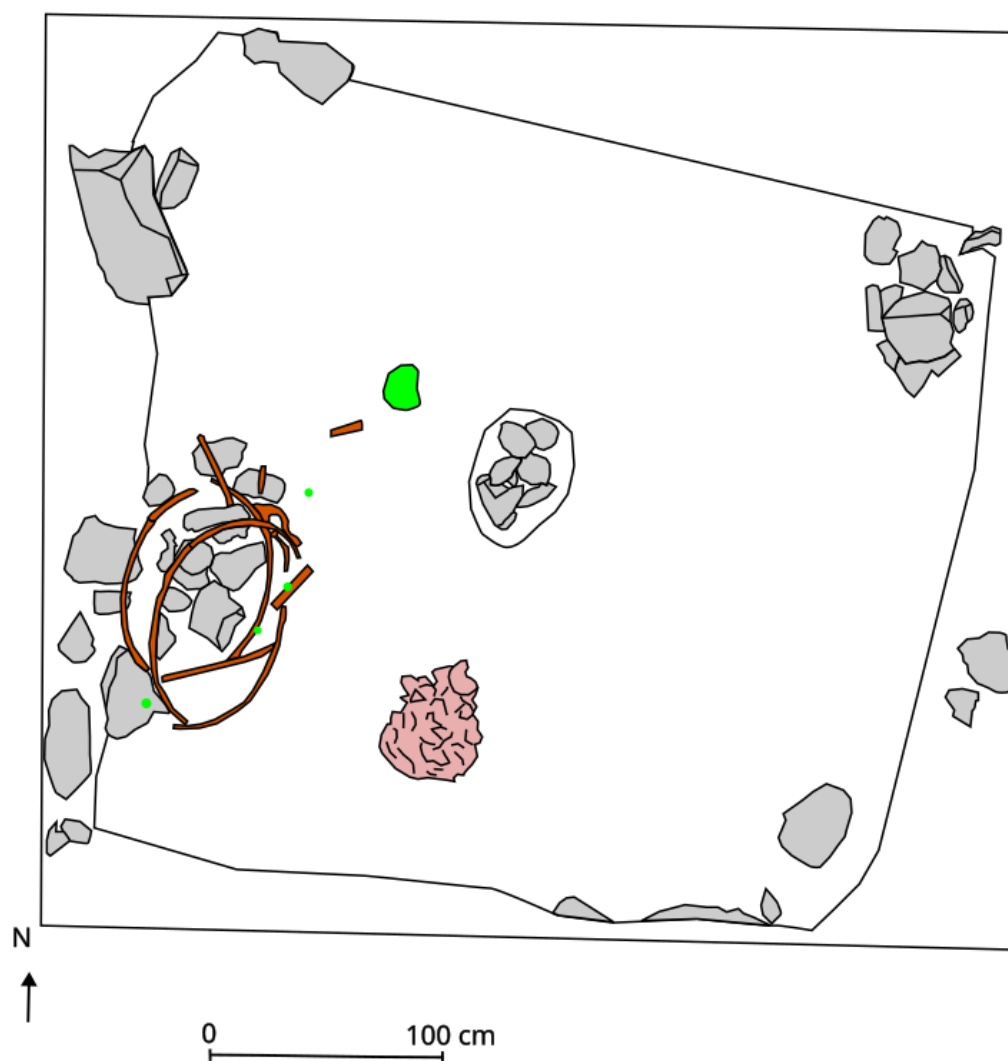

Archeologický výzkum komorového hrobu u Močidlece
náčrt situace před vyzvednutím nálezů

RNDr. Jan Matějů, Ph.D.

Odborná a výzkumná činnost, práce se sbírkami

- Inventarizace sbírkových fondů zoologické sbírky bezobratlých (Be), celkem 2245 inventárních čísel, přibližně 8000 položek
- Uložení geologické sbírky do nových obalů, cca 500 položek
- Katalogizace nových vlastních sběrů drobných savců, 288 položek
- Sběr a zadávání dat o výskytu významných druhů rostlin a živočichů do Nálezové databáze ochrany přírody (NDOP), celkem 885 zápisů
- Provádění pravidelného monitoringu vybraných lokalit obojživelníků, tetřívka obecného a netopýrů v Karlovarském kraji (spolupráce s AOPK ČR)¹
- Provádění mimořádného mapování výskytu ropuchy krátkonohé na vybraných lokalitách v severozápadních Čechách (zakázka AOPK ČR)¹
- Monitoring sysla obecného v celé ČR a spolupráce na realizaci záchranného programu včetně vypouštění syslů na nové lokality v ČR (podrobnosti viz www.zachranneprogramy.cz; zakázka AOPK ČR)¹
- Mapování výskytu karase obecného v Karlovarském kraji (spolupráce s ENKI o.p.s. Třeboň a AOPK ČR)²
- Mapování výskytu mývala severního na Karlovarsku, projekt probíhá ve spolupráci s Výzkumným ústavem lesního hospodářství a myslivosti (spolupráce dr. J. Cukor, VÚLHM)
- Spolupráce na projektu Regionální spolupráce AV ČR – „Mapování a monitoring disperze bělozubky tmavé (*Crocidura russula*) v Karlovarském kraji“ – společný projekt Muzea Karlovy Vary a Ústavu biologie obratlovců, v.v.i., Akademie věd ČR (spolupráce dr. A. Fornůsková, ÚBO AVČR)
- Systematické mapování fauny mravenců Doupovských hor (spolupráce dr. V. Vohralík, PŘF UK Praha) a zajištění 124 dokladových exemplářů pro sbírku muzea
- Mapování výskytu plcha zahradního v Krušných horách (instalace a sběr fotopastí) – podrobnější průzkum oblasti mezi horní Blatnou a Potůčky – údolí říčky Černá

Přednášky na odborných konferencích

- Holásková I., Goüy de Bellocq J., Chalupová V., Šabata P., Ďureje L., **Matějů J.** & Fornůsková A.: Monitoring of Greater white-toothed shrew (*Crocidura russula*) in Karlovy Vary region, Czech Republic. *Zoologické dny Ostrava*, 8. až 9. 2. 2024.
- **Matějů J.**: O žábě a bagru, aneb jak se vede ropuše krátkonohé v lomech, pískovnách a na výsypkách severozápadních Čech. *Slavonické kolokvium 2.024 „Na kameni kámen. O proměnách krajín, koncích a začátkách, restartech i obnově“*. Spolkový dům Slavonice 11. až 12. 4. 2024.
- **Matějů J.**: Jak chudák do ještě větší bídy přišel. Poznámky k vývoji populací skokanů hnědých v západním Krušnohoří. *Změny v přírodě Kraslicka v letech 2003–2024. Seminář pořádaný Odborem životního prostředí, Městského úřadu Kraslice*, 12. 9. 2024, Kraslice.
- **Matějů J.**: Bio versus geo. Ohrožené druhy a dobývání nerostných surovin v Karlovarském kraji. *Přírodní charakteristiky západních Čech v Regionálních projektech Karlovarského kraje a GFÚ AV ČR. Konference Geofyzikálního ústavu AV ČR*, 10. až 12. 10. 2024, Skalná.
- Matějů K., **Matějů J.**, & Cukor J.: Monitoring výskytu mývala severního (*Procyon lotor*) na Karlovarsku. *Seminář: Drobná zvěř v zemědělské krajině – aktuální výzvy a hrozby. Česká lesnická společnost, z. s. & Výzkumný ústav lesního hospodářství a myslivosti, v. v. i., 16. až 17. 5. 2024, Kostelec nad Černými lesy.*
- Poledníková K., Poledník L., Hapl E. & **Matějů J.**: Repatriační a posilovací akce sysla obecného - od koncepce k realizaci a zpět. *15. ročník odborného semináře pořádaného centrem ochrany přírody ZO ČSOP Kněžice ve dnech 25. až 26. 1. 2024 v Telči.*

Přednášky pro veřejnost, exkurse a další popularizační činnost

- **Matějů J.**: *Příroda obce Šemnice a okolí*, přednáška pro veřejnost, Hospoda Dubina, 15. 3., účast cca 150 osob
- Matějů K., **Matějů J.** & Brabec J.: *Uganda, perla Afriky* – přednáška pro veřejnost, Muzeum Karlovy Vary, Nová louka, 23. 10., účast cca 30 osob
- Organizace 12. *Setkání přátel přírody Karlovarska*, Krajská knihovna Karlovy Vary, 1. 11., účast cca 70 osob
- **Matějů J.**: *Krušné hory a tragédie obecní pastviny*, přednáška pro veřejnost, Královská mincovna Jáchymov 30. 11., účast 18 osob

¹ Za zakázky AOPK ČR na monitoring a mapování vybraných druhů živočichů v roce 2024 získalo muzeum celkem 149.330 Kč.

² Za zakázku ENKI na mapování karase obecného v Karlovarském kraji získalo muzeum 20.000 Kč.

Terénní exkurse

- Přírodní památka Moučné pytle, exkurse v rámci cyklu Pojdte s námi do přírody, 28. 4. 2024, účast 15 osob (spolupráce P. Uhlík, Muzeum Sokolov, a J. Brabec, Muzeum Cheb)
- Pozorování sýslů na golfovém hřišti Olšová Vrata, exkurse v rámci cyklu Pojdte s námi do přírody, 16. 6. 2024, účast 10 osob
- Květy Ohře z raftu, exkurse v rámci cyklu Pojdte s námi do přírody, 22. 6. 2024, účast 20 osob, (spolupráce P. Uhlík, Muzeum Sokolov, a J. Brabec, Muzeum Cheb)
- Za přírodními unikáty na tankodrom, exkurse v rámci cyklu Pojdte s námi do přírody, 24. 8. 2024, 26 účastníků
- Zajištění části programu v rámci terénního setkání České společnosti pro ochranu netopýrů, 20. až 21. 9. 2024, Valeč, cca 20 účastníků
- Za sopkami, flórou i faunou do okolí Stráže nad Ohří, exkurse pro veřejnost v rámci cyklu Pojdte s námi do Přírody, 5. 10. 2024, účast 10 osob, (spolupráce P. Uhlík, Muzeum Sokolov, V. Rapprich, Česká geologická služba)

Spolupráce se školami

- Přednáška a komentovaná prohlídka expozice muzea zaměřená na nerostné suroviny KV kraje – 27. 3., 3. a 4. 4. 2024, Obchodní akademie KV, celkem cca 90 studentů (spolupráce prof. Chyšková)
- Zajišťování praxe třem studentům Přírodovědného lycea SUPŠ Karlovy Vary
- Práce v Komisi krajského kola Biologické olympiády kategorie A a B. (spolupráce prof. V. Švecová, První české gymnázium KV)
- Terénní exkurse pro První české gymnázium Karlovy Vary, 4. až 5. 9. 2024, Stráž nad Ohří, Osvinov a Horní Hrad; 27 účastníků
- Zadání a vedení práce Jiřího Hrocha (Gymnázium Sokolov) v rámci Středoškolské odborné činnosti (SOČ)
- Konzultace zadání a řešení bakalářské práce Barbory Michalcové, Přírodovědecká fakulta UK, Praha

Výstavy a naučné stezky

- *Hory oheň plívající aneb sopky našeho kraje*. Výstava Muzea Karlovy Vary a České geologické služby zapůjčená do Muzea Sokolov, 26. 1. – 31. 3. 2024, celkem 641 návštěvníků
Autoři: Matěj J. & Rapprich V. Kurátoři: P. Rojík a P. Uhlík

Ostatní – spolupráce s médii a institucemi

- Člen redakční rady Sborníku muzea Karlovarského kraje v Chebu

Fotoaddendum: Terénní práce přírodovědce



Do mapování lokalit výskytu ropuchy krátkonohé se zapojili středoškolští studenti, kteří si muzeum vybrali pro svou povinnou praxi. Dolní Rychnov, 23. 5. 2024



Dokumentace fauny mravenců Doupovských hor ve spolupráci s Dr. Vladimírem Vohralíkem z PřF UK Praha. Úhošť, 1. 8. 2024



Dr. Alena Fornůšková z Ústavu biologie obratlovců AV ČR při popularizaci výzkumného projektu výskytu bělozubky tmavé v Karlovarském kraji. Partnerem AVČR při řešení projektu je Muzeum Karlovy Vary. 7. 3. 2024



Exkurse pro veřejnost na Moučné pytle a do údolí Ohře, 28. 4. 2024



Exkurse pro veřejnost na Moučné pytle a do údolí Ohře, 28. 4. 2024



V údolí Pstružského potoka pod vrcholem Pustého zámku provádí Muzeum Karlovy Vary monitoring výskytu nepůvodního mývala severního, 20. 4. 2024



Mapování výskytu karase obecného, Velká podkrušnohorská výsypka, 15. 5. 2024



Tůň na okraji Velké podkrušnohorské výsypky, kde se podařilo nalézt populaci vzácného karase obecného, 15. 5. 2024



V mělkých vodách Koňského rybníka na okraji Ostrova provádí Muzeum Karlovy Vary dlouhodobý monitoring několika druhů obojživelníků, 14. 5. 2024



V rámci exkurze pro veřejnost do okolí Stráže nad Ohří jsme měli možnost pozorovat několik mloků skvrnitých, 5. 10. 2024



Přednáška Dr. Tomáše Vylitý v rámci 12. Setkání přátel přírody Karlovarska. Spoluorganizátorem setkání je již tradičně Muzeum Karlovy Vary. Krajská knihovna Karlovy Vary, 1. 11. 2024



Sběr geologických vzorků v lomu Stráž nad Ohří probíhal ve spolupráci s Dr. Vladislavem Rappichem z České geologické služby, 15. 11. 2024

Mgr. Jan Nedvěd

Odborná a badatelská činnost

- Předválečné a meziválečné období na Karlovarsku, překlady textů z karlovarských novin Karlsbader Badeblatt, pro dlouhodobou badatelskou činnost
- Fotbal, jeho vznik a vývoj na Karlovarsku v letech 1900–1970

Práce se sbírkami a sbírkotvorná činnost

- Průběžné kontroly stavu sbírkových předmětů

Přednášky, práce se školami

- účast v hodnotící porotě projektu *Příběhy našich sousedů* – žákovské prezentace na 1. českém Gymnáziu v KV (březen 2024)
- Přednáška *20. století na Karlovarsku* pro ZŠ Konečná (9. 5.)
- Provázení po výstavě *Zapomenutý fotbal*, SOA Sokolov
- Přednáška s besedou pro studenty 3. a 4. ročníků 1. českého gymnázia v K. Varech o listopadu 1989 v kraji

Badatelské dotazy a práce s médii

- Sport v KV v době druhé světové války (Martin Bartelsen)
- Historie ošetřovatelství na Karlovarsku (K. Kubíčková, SZŠ K. Vary)
- Waldheimský proces v NDR (A. Grögerová)
- Řádové sestry v Tatrovicích 50. – 60. léta 20. století, konzultace a revize článku (Z. Kemr)
- Určení nejdecké medaile pro R. Švandu z Městského muzea ve Rtyni
- Hokej v KV ve 30. letech 20. století (J. Rokos)
- Mincování v Jáchymově v letech 1657–1740
- Dům Výmar v Karlových Varech (Gerald Wunderlich z Bad Elsteru)
- Listopad 1989 (Lukáš Květoň, Post Bellum)
- Pečetidla (Juraj Hrica, SNM – Hist. múzeum Bratislava)
- Česká transkripce geografických údajů, pojmy v Judendeutsch v Karlových Varech (Robert Grötschel, Egerland-Museum Marktrechwitz)
- Miloš Pivoňka a lahvička Becherovky
- Ražby mincmistra Gregora Steinmüllera (Daniel Steinmüller, Německo)
- Jáchymovská historie, rešerše a podklady pro bádání (Sean Dally, USA)
- Tanky a bojová vozidla 1944–1945 (Lee Archer)
- Natáčení o historii a těžbě uranu v Jáchymově pro mongolskou televizi

Bc. Marcel Paška

Přednášky

- Přednášky pro ZŠ na téma historie porcelánu a historie skla, včetně ukázek, v rámci tvůrčího workshopu pro základní školy v přednáškovém sálu Muzea Karlovy Vary na Nové louce. Žáci si vyslechli přednášku k historii výroby porcelánu nebo skla na území České republiky a shlédli množství fotografií v prezentaci. Po skončení přednášky si prohlédli ukázky výrobků „naživo“. Ve spolupráci s Ing. R. Borusíkovou.

Odborná činnost, práce se sbírkami

- Zpracovávání evidence sbírek porcelánu; celoročně
- Zavádění evidenčních karet do elektronické databáze; celoročně
- Balení a odvoz fondů Porcelán, Keramika a Sklo do depozitáře Krajské knihovny KV z důvodu rekonstrukce depozitáře v budově muzea na Nové louce; hlavní činnost od června po zbytek roku
- Návštěva SOA Plzeň se sídlem v Klášteře u Nepomuku, bádání ve fondech karlovarských továren
- Spolupráce se Střední průmyslovou školou keramickou KV: možnost výroby lázeňského pohárku pro prodej v muzeu na Nové louce
- Vyjádření k nabídkám pro nákup sbírkových předmětů od soukromých prodejců

Práce s médii

- Spolupráce s Českou televizí k tématu slavné a dosud existující firmy, sklárny Moser

Výstavní činnost

- Tematická mini výstava o počátku porcelánu v Čechách ve vstupní hale muzea na Nové louce
- Výběr předmětů pro vánoční etnografickou výstavu z fondů Porcelán a Kovy-stříbro (loketské šperky), příprava popisů a textů k tématu loketský šperk
- Příprava zápůjčky předmětů z fondů Porcelán, Březová a Karlovarský porcelán pro reprezentativní výstavy *Od luxusního lázeňského suvenýru po designový předmět: Český porcelán 19. a 20. století* v Uměleckoprůmyslovém muzeu v Praze a Západočeském muzeu v Plzni
- Příprava knihy dekorů z porcelánky v Březové a příprava předmětů na fotografování pro Západočeské muzeum, které se uskutečnilo v budově muzea na Nové louce během zavíracího dne
- Příprava předmětů pro výstavu *Karlovarská idyla: Židé v západočeských lázních*, předměty pocházely z fondu Porcelán a z osobního vlastnictví

Badatelské dotazy

Vyřešeno 20 badatelských dotazů, nejčastěji ohledně určení značky porcelánu.

Mgr. Lukáš Svoboda

Administrativní činnost

- Agenda vedoucího odborných pracovníků Muzea Karlovy Vary, pracovní docházky, konzultace s odbornými pracovníky, zajišťování a plánování výstav; celoročně
- Služby noční a víkendové pohotovosti EZS na objekty Muzea Karlovy Vary; celoročně

Badatelská a autorská činnost

- Přípravné práce k výstavě a katalogu *Karlovarská idyla: Židé v západočeských lázních*, spolupráce s PhDr. et Mgr. E. Janáčovou, Ph.D. (Ústav dějin umění AVČR), sběr informací, přípravy tiskových materiálů a soupisu trojrozměrných předmětů; průběžně leden – červen
- Předání podkladů k vyhotovení výroční zprávy Muzea Karlovy Vary 2023, spolupráce D. Čech; 7. 2.
- Dokumentace židovského osídlení v Karlovarském kraji; 22. – 31. 7., 2. – 23. 8.
- Přípravné práce k přednášce *Busta D. Bechera v K. Varech* na XXXIII. Historický seminář Karla Nejdla; 23. – 30. 10.
- Badatelská činnost v Císařských lázních, pozůstalost PhDr. St. Burachoviče; 1.11.
- Přípravné práce k vyhotovení historické rešerše Poštovního dvora; 2. – 13. 12.

Další odborná činnost

- Účast na školení řidičů; 16. 1.
- Prohlídka archeologické lokality, sklepení po bývalé synagoze v Mariánských Lázních, provázel Mgr. M. Beránek (Muzeum Cheb), společně s Mgr. J. Klsákem; 14. 5.
- Služební cesta Mariánské Lázně, jednání s ředitelem tamního muzea Mgr. Ing. J. Bartošem; 7. 8.
- Konzultace s restaurátorem Mgr. P. Blatným; 1. 11.
- Přeshraniční setkání historiků v muzeu Marktrewidz, společně s ředitelkou muzea Mgr. D. Kožešníkovou, Mgr. J. Nedvědem a D. Čechem; 4. 11.
- Přednáška *Křišťálová noc v Karlových Varech* a navazující komentovaná procházka městem, ZŠ Truhlářská, 9. třída, paní učitelka Ševčíková; 7. 11.
- Navázání spolupráce s majitelem Poštovního dvora, vyhotovení historické rešerše, společně s ředitelkou muzea Mgr. D. Kožešníkovou; 14. 11.
- Navázání spolupráce s Film Servis Festival Karlovy Vary, Tereza Vohralíková – pravidelné prohlídky v budově bývalé spořitelny v K. Varech; 5. – 29. 11., 6. a 13. 12.
- Kontrola sbírky/pozůstalosti PhDr. St. Burachoviče v Císařských lázních, společně s M. Dostálovou, J. Kropáčkovou a Mgr. J. Nedvědem; 10. – 13. 12.

Práce se sbírkami

- Rozšiřování, péče, inventarizace, digitalizace katalogů; celoročně
- Průběžná kontrola měření vlhkosti a teploty v depozitářích grafiky, obrazů, militarií a terčů

Účast na konferencích a seminářích

- Účast na konferenci *Péče o památky a krajinu* v Karlovarském kraji v Krajské knihovně Karlovy Vary; 20. 2.

Účast ve sbírkotvorných komisích

- Člen sbírkotvorné komise Muzea Karlovy Vary
- Člen sbírkotvorné komise Muzea Sokolov; účast na komisi 3. a 10. 12.

Nákupy, dary a vícenálezy nových sbírkových předmětů

- Vyhotovení podkladů k nákupní smlouvě mezi MKV a J. Šolcem – pohlednice Karlových Varů, Mariánských Lázní a Františkových Lázní; 21. a 26. 2.
- Zajištění darovací smlouvy mezi Muzeem Karlovy Vary a J. Radechovským; 4. 3.
- Přípravné práce ke kupní smlouvě mezi Muzeem Karlovy Vary a J. Valachovičovou, grafiky E. Kobeho; 4. – 6. 3.
- Vyhotovení návrhů kurátora PEF 1/2024, PEF 2/2024, PEF 3/2024, PEF 4/2024, PEF 5/2024, PEF 6/2024 a PEF 7/2024; 4. – 10. 4.
- Zpracování daru M. Machové, fotografie K. Varů z rodinného alba; 8. 8.
- Vyhotovení podkladů k nákupu sbírkových předmětů na 105. aukci Antik Mašek; 9. – 25. 9.
- Převzetí daru pohlednic obcí Karlovarského kraje od Železničního muzea Kraslice, spolupráce: R. Koutný; 27. 9.
- Vyzvednutí získaných sbírkových předmětů ze 105. aukce Antik Mašek; 6. 10.
- Vyhotovení návrhů kurátora: PEF 9/2024; PEF 10/2024; PEF 11/2024; PEF 12/2024; PEF 13/2024; PEF 14/2024; PEF 15/2024; PEF 16/2024; PEF 17/2024; PEF 18/2024; PEF 19/2024; 11. – 29. 11
- Vyhotovení návrhů kurátora: PEF 20/2024; PEF 21/2024; PŘ. Č. 41/2024; 4. – 9. 12.

Poskytování sbírek k výstavní a publikační činnosti, výpůjčky a zápůjčky

- Vyhotovení smlouvy mezi Muzeem Karlovy Vary a Městem Ostrov, zápůjčka militarií (Mp 3, Mp 5 a Mp 327) pro výstavní účely; 26. 2.
- Licenční smlouva mezi Muzeem Karlovy Vary a Infocentrem K. Vary: veduty a fotografie Zámecké věže; 4. 3.
- Příprava zapůjčení sbírkových předmětů Muzea Karlovy Vary do Domu historie Přešticka, ve spolupráci s Mgr. M. Tejčkem; 15. – 23. 4.
- Čištění militarií a jejich zapůjčení k výstavním účelům do Domu historie Přešticka, ve spolupráci s Mgr. M. Tejčkem; 3. a 4. 9., 3. a 4. 10.
- Přípravné práce k licenční smlouvě mezi Muzeem Karlovy Vary a Galeríí umění K. Vary, ve spolupráci s Mgr. L. Herzogovou; 12. – 25. 9., 3. – 21. 10.
- Vyhotovení přílohy k licenční smlouvě mezi Muzeem Karlovy Vary a Židovským muzeem Praha; 12. – 13. 12.

Výstavní činnost a stálé expozice

- Výstava *Karlovarská idyla? Židé v západočeských lázních*, spolupráce s PhDr. Mgr. E. Janáčovou, Ph.D. (Ústav dějin umění AVČR), instalace, vernisáž a další práce, průvodcování po výstavě, komentované vycházky po židovských památkách ve městě, demontáž výstavy; průběžně červenec – září
- Autorská výstava *Umění lovu – od obživy ke kratochvíli*; Městské muzeum Františkovy Lázně, hrad Seeberg; dlouhodobá zápůjčka (kontrola výstavy 18. 9., vyzvednutí figuríny s kostýmem lovce 20. 9.)

Technická spolupráce na výstavách a dalších akcích muzea

- Fotografická dokumentace výstav a přednášek pořádaných Muzeem Karlovy Vary

Odborná pomoc badatelům

- Údajná obec Grünwald na Karlovarsku; V. Pekník, Slovensko; 15. 1.
- Jehlářství v Karlových Varech; S. Jovanovic-Kruspel, Natural History Museum Vienna; 22. 1.
- Zámecká věž v Karlových Varech na vedutách a fotografiích v Muzeu Karlovy Vary; pro Infocentrum města Karlovy Vary; 22. – 24. 1., 19. – 22. 2.
- Karlovarský rabín I. Ziegler, P. Rubín, Židovská obec Karlovy Vary; 19. 2.
- Dřevěná forma na perník v podobě husara, předáno ředitelce D. Kožešníkové; M. Tejček, Dům historie Přešticka; 22. – 23. 2.
- Hodinky karlovarského políra W. Schmidtkunze; F. Hempelt, Německo; 27. – 29. 2.
- Dílo Wilhelma Schneidera a jeho synů ve sbírkách Muzea Karlovy Vary; K. Švajdlerová; 1. 3., 29. 5., 20. – 23. 8., 6. – 17. 9.
- Svitky Tóry z Chebu; R. Grötschel, Egerland-Museum Marktredwitz; 4. – 7. 3.
- Bývalý název ulice Lidická v K. Varech; P. Havelka; 15. 5.
- Vila Schwarzer v K. Varech; V. Vostřelová; 15. 5.
- Významní členové rodiny Pupp z K. Varů; L. Volf; 15. 5.
- Katalog k výstavě F. A. Harty v Karlových Varech v letech 1930 a 1931; S. Üner; 31. 5.
- M. Lill, karlovarský hodinář a zlatník; 3. 6.

- Historie lázeňství v Karlových Varech, D. Vatnick; 4. – 10. 6.
- J. Mechels v Karlových Varech a období nacismu v československém pohraničí; Jan Cees ter Brugge, Nizozemí; 25. – 27. 6., 4. – 15. 7.
- Rodina Kemrova a Klepetářova v Karlových Varech; Z. Kemr; 10. – 15. 7.
- Karlovarský farář H. C. Feller; Tilo v. Ameln, Německo; 15. 7.
- Archiválie měšťana z Karlových Varů Th. Mandlera; P. Kučera, Praha; 18. 7.
- Karlovarský lázeňský lékař J. Seegen; G. Kalinová, Praha; 12. – 28. 7., 16. – 28. 8., 2. – 12. 9.
- O. Vogl v K. Varech; J. Rainey, Kanada; 6. – 23. 8.
- Augustin Ferdinand Faber v K. Varech; J. Hošek, Nová Bystřice; 12. – 13. 8.
- Přestavba domu Boží oko v roce 1937; T. Sklenička, GH Pupp; 20. 8.
- Konkurenční likérky firmy J. Becher; V. Steiner; 9. 9.
- Dr. O. Dierl v K. Varech; Š. K. Odstrčil, Muzeum Cheb; 16. – 19. 9.
- A. Schwalb v K. Varech; V. Svoboda, K. Vary; 18. a 19. 9.
- Rodiny Husslein, Thoma, Vogel a Pelikan v K. Varech; A. Gallagher, USA; 1. – 2. 10.
- Oslava holdu Karla IV. v roce 1968; P. Maček, K. Vary; 10. 10.
- Bývalá budova spořitelny v K. Varech; T. Vohralíková, KVIF; 2. – 30. 10.
- Střelecký mlýn v Březové; K. Matějů, K. Vary; 9. – 14. 10.
- Rodina Fleischner v K. Varech; S. Eigenstein; 9. – 11. 10.
- Starý kostel ve Velichově; J. Krček, ZIP; 11. 10.
- Opisy a matriční záznamy rodiny G. Riedla z K. Varů; J. Kocourková, Švédsko; 14. – 29. 10.
- Texty na židovských náhrobcích v Karlovarském kraji; K. Černý; 21. 10.
- Malíř V. Morstadt; G. Kalinová, Praha; 29. 10., 5. 11.
- Pamětní deska u Kamzíka; A. Kadlec; 29. 10.
- Bílý kříž v karlovarském lázeňském lese; W. Vogel, Německo; 7. 11.
- Podobizna barona Augusta von Lützow; A. Kadlec; 29. 11.
- Socha kamzíka; A. Kadlec; 2. 12.
- Akvarely A. Drumma v Muzeu Karlovy Vary; R. Grötschel, Egerland-Museum Markredwitz; 4. 12.

Mgr. Jan Tajer

Archeologické výzkumy

V roce 2024 bylo, stejně jako v roce předešlém, uskutečněno celkem šestnáct archeologických výzkumů a dozorů, všechny byly dokončeny před koncem roku.

Ukončené akce

- Horní Blatná, archeologický dozor, ulice Vančurova, kabel NN, březen – červen
- Velichov, archeologický dozor, silnice III/221 27, statické zajištění, březen – listopad
- Močidlec, záchranný archeologický výzkum; březen
- Karlovy Vary, archeologický dozor, parkoviště v ulici Konečná, duben – listopad
- Žlutice, archeologický dozor, rekonstrukce ulice Karlovarská, duben – srpen
- Karlovy Vary, archeologický dozor, rekonstrukce chodníku v ulici Rosnická, květen – srpen
- Ostrov, archeologický dozor, Modernizace mostu ev. č. 221 27-2, květen – listopad
- Karlovy Vary, archeologický dozor, parkoviště ve vnitrobloku ulic Charkovská a Moskevská, červen – listopad
- Bečov nad Teplou, archeologický výzkum, odvod dešťových vod a zajištění opěrné zdi pod kostelem sv. Jiří; červen – srpen
- Hřebený – hrad Hartenberg, archeologický výzkum; červenec
- Karlovy Vary, archeologický dozor, rekonstrukce ulice Sokolská, červenec – listopad
- Karlovy Vary, archeologický dozor, Tuhnická louka – hospodaření s dešťovými vodami, září – říjen
- Krásné Údolí, archeologický výzkum, kostel sv. Vavřince, září – říjen
- Hory u Jenišova, archeologický dozor, polní cesta VPC 6R, listopad
- Sokolov, archeologický dozor, ulice K. H. Borovského, kabel NN, listopad
- Hradiště, archeologický dozor, výstavba mycího zařízení Tureč, prosinec

Zpracovávání starých archeologických výzkumů

- Hrad Hartenberg, sezóna 2015

Přednášky

- Prezentace nálezů komorového hrobu v Močidleci pro Klub přátel Karlových Varů, společně s J. Klsákem

- Přednášky pro školy v expozici muzea
- Účast na konferenci Prezentace obnovy památek v bloku *Archeologické výzkumy za rok 2023*, v Krajské knihovně, vystoupení s příspěvkem *Nové poznatky na hradě Hartenberg*
- *Archeologické výzkumy Muzea Karlovy Vary v roce 2024*, v rámci XXXIII. historického semináře Karla Nejdla; 24. 11.

Výstavní činnost

- Výstava *Pavla Fořtová-Šámalová: Ornamenty starého Egypta*, ve spolupráci s Českým egyptologickým ústavem FF UK, 17. 1. – 17. 3. 2024. Kurátor (za Muzeum Karlovy Vary), společně s P. Košárkem (ČEgÚ FF UK)
- Výstava *Tři kostely, tři příběhy*, uskutečněná v Krajské knihovně Karlovarského kraje. Kurátor, společně s J. Klsákem

Další odborná činnost

- Fotodokumentace archeologických lokalit a objektů v regionu, celoročně
- Práce v Regionální archeologické komisi při NPÚ v Lokti
- Pravidelná inventura, fondy A – Archeologie, Kž – Kovy, železo
- Spolupráce při přípravě vycházek v rámci akce *Pojďte s námi do přírody: Do Královského Poříčí za Sv. Kunhutou* (srpen), *Bečov nad Teplou nejen Rýzmburský* (září), *Minulostí města Chyše* (říjen)
- Spolupráce při přípravě sborníku z XXXII. Historického semináře Karla Nejdla
- Spolupráce na přípravách konání XXXIII. Historického semináře Karla Nejdla
- Účast na přípravě a akci *Mezinárodní den Archeologie* (říjen)
- Účast na přeshraničním muzejním jednání v Hohenbergu

Badatelské dotazy

Vyřešeno 15 badatelských dotazů.

Fotoaddendum: Terénní práce archeologického oddělení Muzea Karlovy Vary – archeologické výzkumy a dozory



Ostrov, modernizace mostu
archeologický dozor





Bečov nad Teplou, odvod dešťových vod a zajištění
opěrné zdi pod kostelem sv. Jiří
archeologický výzkum



Archeologický výzkum na hradě Hartenberg – Hřebený

Vzdělávání

Přednášky, akce a workshopy v muzeu

Muzeum v roce 2024 uspořádalo...

... v budově expozice na Nové louce v Karlových Varech:

- 15. 2. přednáška *Římané a Germáni v českých zemích* (prof. PhDr. Eduard Droberjar, Ph.D.)
- 29. 2. přednáška *Džehutiemhat, syn Lišky: osud královského písaře* (Mgr. Renata Landgráfová, Ph.D., Český egyptologický ústav FF UK)
- 7. 3. přednáška *Rozumný život v nerozumném světě* (RNDr. Václav Cílek, CSc.)
- 17. 3. derniéra výstav *Pavla Fořtová-Šámalová: Ornamenty starého Egypta a Zlaté mince Ptolemaiovců*, s komentovanými prohlídkami vedenými MgA. Petrem Košárkem z Egyptologického ústavu a MUDr. Michalem Maškem, předsedou České numismatické společnosti
- 18. 4. přednáška *Kámen v laboratoři, aneb mineralogická forenzní analýza* (pplk. RNDr. Marek Kotrlý, Ph.D., Kriminologický ústav Policie ČR)
- 13. 5. workshop *Odkaz tradic a kulturní pluralismus v životě většinové společnosti, národnostních a etnických menšin na Karlovarsku* (PhDr. Helena Nosková, CSc., Ústav pro soudobé dějiny Akademie věd ČR – Mgr. Dominika Kožešníková, Muzeum Karlovy Vary)
- 15. 5. přednáška *Kouzlo kamenných křížů* (Ing. Petr Bořil)
- 4. 7. přednáška *Závodní vozy Maserati v letech 1930 – 1949* (Mgr. Oldřich Smola)
- 1. 9. podvečerní koncert k Roku české hudby (PiKap Quartet)
- 4. 9. slavnostní uvedení knihy *Karlovarská idyla? Židé v západočeských lázních v život, spojené s komentovanou prohlídkou výstavy* (Mgr. Lukáš Svoboda, Muzeum Karlovy Vary)
- 18. 9. komentovaná prohlídka výstavy *Karlovarská idyla? Židé v západočeských lázních* (Mgr. Lukáš Svoboda, Muzeum Karlovy Vary)
- 19. 10. workshop *Den archeologie v muzeu, seznámení s terénní prací archeologů a vyhodnocováním archeologických nálezů* (Mgr. Dominika Kožešníková, Mgr. Jiří Klsák a Mgr. Jan Tajer, Muzeum KV)
- 23. 10. přednáška *Uganda – Perla Afriky, vyprávění přírodovědců o putování za horskými gorilami, procházce se žirafami či plavbě za tajemným člunozobcem* (Kristýna a Jan Matějů a Jiří Brabec)
- 2. 11. workshop *Fotbalové odpoledne se soutěžemi a hrami, doprovodná akce výstavy Zapomenutý fotbal* (Mgr. Jan Nedvěd, Muzeum Karlovy Vary – kurátor výstavy)
- 4. 12. talkshow *Hovory W s hosty, komponovaný pořad s písničkami Osvobozeného divadla, slavnými hity 50. a 60. let 20. století, humorem a povídkami o Janu Werichovi a dalších tématech* (účinkovali Jiří Werich Petrášek a Pavel Meszáros, hostem byl Jaroslav Satoranský, hudební doprovod Karel Štolba)
- 15. 12. workshop *Den pro seniory a jejich vnoučata, tvoření vánočních přání a dárků – malování na porcelán, výroba odznaků, malování horkým voskem – enkaustika* (Mgr. Dominika Kožešníková a Ing. Romana Borusíková, Muzeum Karlovy Vary)

... v Královské mincovně v Jáchymově:

- 27. 1. přednáška *Průmyslové suroviny Krušných hor, v rámci cyklu Krušné hory – malé pohoří světového významu* (RNDr. Petr Rojík, Ph.D., a Ing. Radek Černý)
- 2. 3. přednáška *Jáchymovské důlní vodohospodářství, v rámci cyklu Krušné hory – malé pohoří světového významu* (RNDr. Michal Urban a Mgr. Ondřej Malina, Ph.D.)
- 27. 4. komentované prohlídky geologické expozice – připomínka výročí deseti let od úmrtí mineraloga, geologa a jáchymovského patriota RNDr. Jana Hlouška (RNDr. Jakub K. Plášil, Fyzikální ústav AV ČR)
- 2. 11. přednáška *Provoz dolu Mauritius mezi lety 1941 až 1944, v rámci cyklu Krušné hory – malé pohoří světového významu* (Marek Nesrsta)
- 30. 11. přednáška *Krušné hory a tragédie obecní pastviny* (RNDr. Jan Matějů, Ph.D., Muzeum Karlovy Vary)
- 7. 12. tradiční *adventní koncert* (Ženský komorní sbor Collegium Vocale Jiřího Štrunce)
- 14. 12. *Na koledu idem k vám, vánoční koncert* (DaD Kvintet, Velmi malý komorní orchestr Varvary Divišové a příležitostný pěvecký sbor Varvary Divišové)

Akce pod širým nebem, exkurze, vycházky

28. 4. exkurze *Přírodní památka Moučné pytle*, v rámci cyklu *Pojďte s námi do přírody* (RNDr. Jan Matějů, Ph.D., Muzeum Karlovy Vary, Ing. Petr Uhlík, Muzeum Sokolov a RNDr. Petr Brabec, Muzeum Cheb)
16. 6. exkurze *Tradiční výprava za sysly na golf*, v rámci cyklu *Pojďte s námi do přírody* (RNDr. Jan Matějů, Muzeum Karlovy Vary)
22. 6. plavba *Květy Ohře z raftu (pro plavce a nadšence)*, v rámci cyklu *Pojďte s námi do přírody* (Ing. Petr Uhlík a RNDr. Jaroslav Michálek, Muzeum Sokolov, RNDr. Jan Matějů, Ph.D., Muzeum Karlovy Vary, a RNDr. Petr Brabec, Muzeum Cheb)
24. 8. exkurze *Za přírodními unikáty na tankodrom*, v rámci cyklu *Pojďte s námi do přírody* (RNDr. Jan Matějů, Ph.D., Muzeum Karlovy Vary)
24. 8. vlastivědná vycházka *Do Královského Poříčí za sv. Kunhutou a dalšími pamětihodnostmi*, v rámci cyklu *Muzea Cheb Pojďte s námi do přírody* (Mgr. Jiří Klsák, Muzeum Karlovy Vary)
11. a 25. 9. komentované prohlídky města Karlovy Vary a historických objektů a míst vztahujících se k slavným židovským návštěvníkům (Mgr. Lukáš Svoboda, Muzeum Karlovy Vary)
21. 9. vlastivědná vycházka *Bečov nad Teplou nejen Rýzmburský*, v rámci cyklu *Pojďte s námi do přírody* (Mgr. Jiří Klsák, Muzeum Karlovy Vary)
5. 10. vycházka *Za sopkami, flórou i faunou do okolí Stráže nad Ohří*, v rámci cyklu *Pojďte s námi do přírody* (Mgr. Vladislav Rapprich, Ph.D., Česká geologická služba, RNDr. Jan Matějů, Ph.D., Muzeum Karlovy Vary, Ing. Petr Uhlík, Muzeum Sokolov)
19. 10. vycházka *Minulostí města Chyše – zámecký park, klášter a další památky* (Mgr. Jiří Klsák, Muzeum Karlovy Vary)

Přednášky pro jiné subjekty

Mgr. Jiří Klsák

- Přednáška *Ludwig van Beethoven v západočeských lázních*, v rámci XXXIII. historického semináře Karla Nejdla; 24. 11.

RNDr. Jan Matějů, Ph.D.

- *Příroda obce Šemnice a okolí*, přednáška pro veřejnost, Hospoda Dubina; 15. 3., účast cca 150 osob
- *Setkání přátel přírody Karlovarska*, 12. ročník přednáškového cyklu pro veřejnost, Krajská knihovna Karlovy Vary; 1. 11., organizace setkání a zajištění přednášejících

Mgr. Jan Tajer

- Přednáška *Archeologické výzkumy Muzea Karlovy Vary v roce 2024*, v rámci XXXIII. historického semináře Karla Nejdla; 24. 11.

Návštěvnost

V roce 2024 navštívilo obě expozice muzea celkem 40 622 návštěvníků, z nichž 25 401 bylo platících.

Srovnání celkové návštěvnosti Muzea Karlovy Vary za roky 2018–2024

Pobočka / rok	2018	2019	2020	2021	2022	2023	2024
Karlovy Vary	12402	15150	17389	6882	13572	22332	27280
Jáchymov	9891	13328	17809	9152	15767	15780	13342
celkem	22293	28478	35198	16034	29339	38112	40622

Ve výše uvedené srovnávací tabulce lze pozorovat setrvale rostoucí návštěvnost karlovarského muzea. Atypické jsou výkyvy návštěvnosti v letech 2020 a 2021, jejichž příčinou byly vnější okolnosti (pandemie koronaviru covid-19). V roce 2020 obyvatelé ČR neměli možnost vycestovat mimo hranice státu na své tradiční zahraniční dovolené, což, jak se zdá, si nemalá část občanů vynahrazovala aspoň letní domácí turistikou. Letní návštěvnost muzea trhala rekordy a smazala výpadek za nouzového stavu, prvního zákazu vycházení a nařízené uzavírky v březnu až květnu. V zimě a v roce následujícím byla situace radikálně odlišná, v rámci obnovených protipandemických opatření bylo muzeum uzavřeno mnohem déle, od listopadu 2020 až do konce dubna 2021. V rámci rozvolňování v květnu 2021 byl zrušen i zákaz vycestovat do zahraničí. To se následně projevilo citelným propadem návštěvnosti.

V dalších letech se návštěvnost muzea navrátila víceméně k běžnému stavu a mírnému růstu, tento trend nadále pokračuje.

Měsíční srovnání návštěvnosti obou expozic Muzea Karlovy Vary za roky 2020–2024

2020	Jan	Feb	Mar	Apr	May	Jun	Jul	Aug	Sept	Oct	Nov	Dec
Karlovy Vary	1472	1734	—	—	478	1959	5381	4360	1798	207	—	—
Jáchymov	999	920	—	—	223	1541	5318	5918	2667	223	—	—
Celkem	2471	2654	—	—	701	3500	10699	10278	4465	430	—	—
2021	Jan	Feb	Mar	Apr	May	Jun	Jul	Aug	Sept	Oct	Nov	Dec
Karlovy Vary	—	—	—	—	157	210	1808	1933	1009	726	525	514
Jáchymov	—	—	—	—	252	1006	2890	1474	1411	1205	463	451
Celkem	—	—	—	—	409	1216	4698	3407	2420	1931	988	965
2022	Jan	Feb	Mar	Apr	May	Jun	Jul	Aug	Sept	Oct	Nov	Dec
Karlovy Vary	319	531	648	591	938	931	2290	1480	978	898	2040	1928
Jáchymov	155	1382	1363	1926	1705	2606	1714	1874	1131	1001	564	346
Celkem	474	1913	2011	2517	2643	3537	4004	3354	2109	1899	2604	2274
2023	Jan	Feb	Mar	Apr	May	Jun	Jul	Aug	Sept	Oct	Nov	Dec
Karlovy Vary	1847	979	933	1279	1198	2475	2753	3708	604	1892	1881	2783
Jáchymov	606	853	1363	2201	1946	1431	2100	2142	1283	980	584	291
Celkem	2453	1832	2296	3480	3144	3906	4853	5850	1887	2872	2465	3074
2024	Jan	Feb	Mar	Apr	May	Jun	Jul	Aug	Sept	Oct	Nov	Dec
Karlovy Vary	1858	3424	1980	1389	1867	654	1787	2476	2315	2674	3035	3821
Jáchymov	606	1507	918	636	1341	1348	2265	2153	915	966	505	182
Celkem	2464	4931	2898	2025	3208	2002	4052	4629	3230	3640	3540	4003

Badatelská knihovna

Knihovna

Muzejní knihovna se nachází v budově ředitelství muzea, v ulici Pod Jelením skokem v Karlových Varech. Knihovna čítá přibližně dvacet pět a půl tisíce svazků (25 589, včetně 1290 veřejnosti běžně nepřístupných sbírkových knih, z nichž nejstarší v muzeu uložený tištěný svazek *Prima para secundí libri decretalium Vol. II, Vol. III* – jehož autorem byl sicilský opat Niccolò de' Tedeschi (1386–1445), řečený *Panormitanus* – pochází z roku 1487).

Knihovna shromažďuje a opatruje především literaturu zaměřenou regionálně (jak obsahově, tak proveniencí), dále literaturu archeologickou, historiografickou, numismatickou, přírodovědnou.

Knižními specifiky muzejní knihovny jsou historické karlovarské průvodce a adresáře, místní kroniky a seznamy lázeňských hostů (tak zvané kurlisty – karlovarské a jáchymovské). V knihovně se nachází i vzácné vlastivědné a balneologické spisy z pera místních historiografů či lékařů.

Za rok 2024 přibylo do knihovny 125 svazků.

Personálie

Pracovníci muzea v roce 2024

Administrativní a depozitární budova Belveder

Mgr. Dominika Kožešníková, ředitelka muzea, kurátorka historických sbírkových a mobiliárních fondů
Ing. Lenka Kubánková, zástupkyně ředitelky, personalistka a mzdová účetní
Mgr. Lukáš Svoboda, vedoucí odborného oddělení, kurátor historických sbírkových a mobiliárních fondů
Ing. Romana Borusíková, kurátorka historických sbírkových a mobiliárních fondů, kulturně-výchovný pracovník
David Čech, knihovník
Marcela Dostálová, administrativní pracovnice, správa CES
Dan Chmelík, výstavář a údržbář
Mgr. Jiří Klsák, archeolog, domovník
Daniel Konečný, správce budov
Jana Kropáčková, dokumentátorka a asistentka
RNDr. Jan Matějů, Ph.D., kurátor přírodovědných sbírkových a mobiliárních fondů
Halyna Melnyk, uklízečka
Mgr. Jan Nedvěd, kurátor historických sbírkových a mobiliárních fondů
Alena Strejčková, provozní ekonomka, účetní, správa majetku muzea
Peter Švábik, DiS, správce budov – do 31. 8.
Mgr. Jan Tajer, archeolog, kurátor sbírkových a mobiliárních fondů
Anna Zelenáková, dokumentátorka

Pobočka Muzeum Nová louka, Karlovy Vary

Bc. Marcel Paška, kurátor historických sbírkových a mobiliárních fondů
Marcela Hasmandová, pokladní – od 1. 7.
Miroslava Joniaková, průvodkyně – mateřská dovolená
Lenka Klausová, pokladní – práce na dohodu
Jana Kubešová, pokladní
Jana Marková, kustod a pokladní
Halyna Melnyk, uklízečka
Lewis Paines, průvodce
Martin Smíšek, kustod – práce na dohodu
Tomáš Vojanec, kustod a pokladní – 19. 3. až 31. 5.
Jindřich Zachoval, kustod – práce na dohodu

Pobočka Muzeum Jáchymov

Milada Palánová, správkyně památkového objektu
Daniela Frankovičová, kustod a průvodce
Mirka Sedlačíková, kustod a průvodce – práce na dohodu
Jarmila Skopařová, uklízečka
Libuše Zemanová, kustod a průvodce

Hospodaření

Rozvaha

Licence: W91Z

XCRGURXA / RYA (01012024 / 01012024)



ROZVAHA

příspěvkové organizace

(v Kč, s přesností na dvě desetinná místa)

Období: 12 / 2024

IČO: 72053810

Název: Muzeum Karlovy Vary, příspěvková organizace Karlovarského kraje

Sestavená k rozvahovému dni 31. prosinci 2024

Sidlo účetní jednotky		Místo podnikání	
ulice, č.p.	Pod Jelením skokem 393/30	ulice, č.p.	
obec	Karlovy Vary	obec	
PSČ, pošta	36001	PSČ, pošta	
Údaje o organizaci		Předmět podnikání	
identifikační číslo	72053810	hlavní činnost	
právní forma	Příspěvková organizace	vedlejší činnost	
zřizovatel	Karlovarský kraj	CZ-NACE	
Kontaktní údaje		Razítko účetní jednotky	
telefon	353 223 725		
fax			
e-mail	sekretariat@kvmuz.cz		
WWW stránky			
Osoba odpovědná za účetnictví		Statutární zástupce	
Alena Strejčková		Mgr. Dominika Kožešníkova	
Podpisový záznam osoby odpovědné za správnost údajů		Podpisový záznam statutárního orgánu	

Okamžik sestavení (datum, čas): 30.01.2025, 11h54m37s

30.01.2025 11h54m37s

Zpracováno systémem GINIS Express - UCR GORDIC spol. s r. o.

strana 1 / 6

Licence: W91Z

XCRGURXA / RYA (01012024 / 01012024)

Číslo položky	Název položky	Syntetický účet	Období			Minulé
			Brutto	Korekce	Netto	
AKTIVA CELKEM			133 384 308,19	50 524 553,45	82 859 754,74	85 716 731,65
A.	Stálá aktiva		128 635 421,02	50 524 553,45	78 110 867,57	80 683 750,57
I.	Dlouhodobý nehmotný majetek		781 872,73	781 872,73		
1.	Nehmotné výsledky výzkumu a vývoje	012				
2.	Software	013	80 160,00	80 160,00		
3.	Ocenitelná práva	014	108 900,00	108 900,00		
4.	Povolenky na emise a preferenční limity	015				
5.	Drobný dlouhodobý nehmotný majetek	018	592 812,73	592 812,73		
6.	Ostatní dlouhodobý nehmotný majetek	019				
7.	Nedokončený dlouhodobý nehmotný majetek	041				
8.	Poskytnuté zálohy na dlouhodobý nehmotný majetek	051				
9.	Dlouhodobý nehmotný majetek určený k prodeji	035				
II.	Dlouhodobý hmotný majetek		127 853 548,29	49 742 680,72	78 110 867,57	80 683 750,57
1.	Pozemky	031	6 830 000,00		6 830 000,00	6 830 000,00
2.	Kulturní předměty	032	1 332 978,94		1 332 978,94	1 212 554,94
3.	Stavby	021	84 983 735,30	24 590 212,00	60 393 523,30	61 482 241,30
4.	Samostatné hm.movité věci a soubory hm.mov. věcí	022	26 691 008,93	17 354 443,60	9 336 565,33	11 037 954,33
5.	Pěstitelské celky trvalých porostů	025				
6.	Drobný dlouhodobý hmotný majetek	028	7 798 025,12	7 798 025,12		
7.	Ostatní dlouhodobý hmotný majetek	029				
8.	Nedokončený dlouhodobý hmotný majetek	042	217 800,00		217 800,00	121 000,00
9.	Poskytnuté zálohy na dlouhodobý hmotný majetek	052				
10.	Dlouhodobý hmotný majetek určený k prodeji	036				
III.	Dlouhodobý finanční majetek					
1.	Majetkové účasti v osobách s rozhodujícím vlivem	061				
2.	Majetkové účasti v osobách s podstatným vlivem	062				
3.	Dluhové cenné papíry držené do splatnosti	063				
5.	Termínované vklady dlouhodobé	068				
6.	Ostatní dlouhodobý finanční majetek	069				
IV.	Dlouhodobé pohledávky					
1.	Poskytnuté návratné finanční výpomoci dlouhodobé	462				
2.	Dlouhodobé pohledávky z postoupených úvěrů	464				
3.	Dlouhodobé poskytnuté zálohy	465				
5.	Ostatní dlouhodobé pohledávky	469				
6.	Dlouhodobé poskytnuté zálohy na transfery	471				

30.01.2025 11h54m37s

Zpracováno systémem GINIS Express - UCR GORDIC spol. s r. o.

strana 2 / 6

Číslo položky	Název položky	Syntetický účet	Období			Minulé
			Běžné			
			Brutto	Korekce	Netto	
B.	Oběžná aktiva		4 748 887,17		4 748 887,17	5 032 981,08
I.	Zásoby		1 418 533,65		1 418 533,65	1 014 353,70
1.	Pořízení materiálu	111				
2.	Materiál na skladě	112	299 455,69		299 455,69	74 389,52
3.	Materiál na cestě	119				
4.	Nedokončená výroba	121	60 581,00		60 581,00	60 581,00
5.	Polotovary vlastní výroby	122				
6.	Výrobky	123				
7.	Pořízení zboží	131				
8.	Zboží na skladě	132	1 058 496,96		1 058 496,96	879 383,18
9.	Zboží na cestě	138				
10.	Ostatní zásoby	139				
II.	Krátkodobé pohledávky		220 871,25		220 871,25	609 768,39
1.	Odebíratelé	311	7 250,00		7 250,00	283 905,39
4.	Krátkodobé poskytnuté zálohy	314	34 377,00		34 377,00	234 140,00
5.	Jiné pohledávky z hlavní činnosti	315				
6.	Poskytnuté návratné finanční výpomoci krátkodobé	316				
9.	Pohledávky za zaměstnanci	335	75 000,00		75 000,00	75 000,00
10.	Sociální zabezpečení	336				
11.	Zdravotní pojištění	337				
12.	Důchodové spoření	338				
13.	Daň z příjmů	341				
14.	Ostatní daně, poplatky a jiná obdobná peněžitá plnění	342				
15.	Daň z přidané hodnoty	343				
16.	Pohledávky za osobami mimo vybrané vládní instituce	344	37 500,00		37 500,00	
17.	Pohledávky za vybranými ústřed.vládní institucemi	346				
18.	Pohledávky za vybranými místními vládními institucemi	348	15 700,00		15 700,00	
28.	Krátkodobé poskytnuté zálohy na transfery	373				
30.	Náklady příštích období	381	40 333,00		40 333,00	60 500,00
31.	Příjmy příštích období	385				
32.	Dohadné účty aktivní	388	10 000,00		10 000,00	6 035,00
33.	Ostatní krátkodobé pohledávky	377	711,25		711,25	10 188,00
III.	Krátkodobý finanční majetek		3 109 482,27		3 109 482,27	3 348 858,99
1.	Majetkové cenné papíry k obchodování	251				
2.	Dluhové cenné papíry k obchodování	253				
3.	Jiné cenné papíry	256				

Číslo položky	Název položky	Syntetický účet	Období			Minulé
			Běžné			
			Brutto	Korekce	Netto	
4.	Termínované vklady krátkodobé	244				
5.	Jiné běžné účty	245				
9.	Běžný účet	241	3 065 070,26		3 065 070,26	3 171 532,91
10.	Běžný účet FKSP	243	23 545,01		23 545,01	153 554,08
15.	Ceniny	263				1 080,00
16.	Peníze na cestě	262				
17.	Pokladna	261	20 867,00		20 867,00	22 692,00

Číslo položky	Název položky	Syntetický účet	Období	
			Běžné	Minulé
PASIVA CELKEM			82 859 754,74	85 716 731,65
C. Vlastní kapitál			80 264 779,63	82 867 322,30
I. Jmění účetní jednotky a upravující položky			78 642 112,17	81 214 995,17
1.	Jmění účetní jednotky	401	78 552 936,37	81 072 029,37
3.	Transfery na pořízení dlouhodobého majetku	403	177 011,80	230 801,80
4.	Kurzové rozdíly	405		
5.	Oceňovací rozdíly při prvotním použití metody	406	87 836,00-	87 836,00-
6.	Jiné oceňovací rozdíly	407		
7.	Opravy předcházejících účetních období	408		
II. Fondy účetní jednotky			1 320 325,81	1 206 390,89
1.	Fond odměn	411	251 413,00	162 226,00
2.	Fond kulturních a sociálních potřeb	412	27 833,04	170 193,36
3.	Rezervní fond tvořený ze zlepš. výsl. hospodaření	413	857 612,09	500 862,85
4.	Rezervní fond z ostatních titulů	414	95 042,00	106 000,00
5.	Fond reprodukce majetku, fond investic	416	88 425,68	267 108,68
III. Výsledek hospodaření			302 341,65	445 936,24
1.	Výsledek hospodaření běžného účetního období		302 341,65	445 936,24
2.	Výsledek hospodaření ve schvalovacím řízení	431		
3.	Výsledek hospodaření předcházejících účetních období	432		
D. Cizí zdroje			2 594 975,11	2 849 409,35
I. Rezervy				
1.	Rezervy	441		
II. Dlouhodobé závazky				
1.	Dlouhodobé úvěry	451		
2.	Přijaté návratné finanční výpomoci dlouhodobé	452		
4.	Dlouhodobé přijaté zálohy	455		
7.	Ostatní dlouhodobé závazky	459		
8.	Dlouhodobé přijaté zálohy na transfery	472		
III. Krátkodobé závazky			2 594 975,11	2 849 409,35
1.	Krátkodobé úvěry	281		
4.	Jiné krátkodobé půjčky	289		
5.	Dodavatelé	321	426 356,11	69 019,41
7.	Krátkodobé přijaté zálohy	324		
9.	Přijaté návratné finanční výpomoci krátkodobé	326		
10.	Zaměstnanci	331	784 472,00	736 698,00

Číslo položky	Název položky	Syntetický účet	Období	
			Běžné	Minulé
11.	Jiné závazky vůči zaměstnancům	333		
12.	Sociální zabezpečení	336	289 638,00	270 861,00
13.	Zdravotní pojištění	337	124 221,00	118 475,00
14.	Důchodové spoření	338		
15.	Daň z příjmů	341		
16.	Ostatní daně, poplatky a jiná obdobná peněž. plnění	342	65 116,00	57 544,00
17.	Daň z přidané hodnoty	343		
18.	Závazky k osobám mimo vybrané vládní instituce	345		
19.	Závazky k vybraným ústředním vládním institucím	347		
20.	Závazky k vybraným místním vládním institucím	349	300 000,00	802 820,80
32.	Krátkodobé přijaté zálohy na transfery	374		
35.	Výdaje příštích období	383		
36.	Výnosy příštích období	384	366 032,16	139 420,76
37.	Dohadné účty pasivní	389	234 889,84	649 948,00
38.	Ostatní krátkodobé závazky	378	4 250,00	4 622,38
* Konec sestavy *				

Výkaz zisků a ztrát

Licence: W91Z

XCRGUVXA / VYA (01012024 / 01012024)



VÝKAZ ZISKU A ZTRÁTY

příspěvkové organizace

(v Kč, s přesností na dvě desetinná místa)

Období: **12 / 2024**

IČO: **72053810**

Název: **Muzeum Karlovy Vary, příspěvková organizace Karlovarského kraje**

Sestavená k rozvahovému dni 31. prosinci 2024

Sídlo účetní jednotky		Místo podnikání	
ulice, č.p.	Pod Jelením skokem 393/30	ulice, č.p.	
obec	Karlovy Vary	obec	
PSČ, pošta	36001	PSČ, pošta	
Údaje o organizaci		Předmět podnikání	
identifikační číslo	72053810	hlavní činnost	
právní forma	Příspěvková organizace	vedlejší činnost	
zřizovatel	Karlovarský kraj	CZ-NACE	
Kontaktní údaje		Razítko účetní jednotky	
telefon	353 223 725		
fax			
e-mail	sekretariat@kvmuz.cz		
WWW stránky			
Osoba odpovědná za účetnictví		Statutární zástupce	
Alena Strejčková		Mgr. Dominika Kožešniková	
Podpisový záznam osoby odpovědné za správnost údajů		Podpisový záznam statutárního orgánu	

Okamžik sestavení (datum, čas): 30.01.2025, 11h52m35s

30.01.2025 11h52m35s

Zpracováno systémem GINIS Express - UCR GORDIC spol. s r. o.

strana 1 / 4

Licence: W91Z

XCRGUVXA / VYA (01012024 / 01012024)

Číslo položky	Název položky	Syntetický účet	Běžné období		Minulé období	
			Hlavní činnost 1	Hospodářská činnost 2	Hlavní činnost 3	Hospodářská činnost 4
A.	Náklady celkem		28 314 093,52		23 071 866,01	
I.	Náklady z činnosti		28 313 863,11		23 071 866,01	
1.	Spotřeba materiálu	501	967 009,46		458 392,93	
2.	Spotřeba energie	502	1 723 225,66		1 456 317,47	
3.	Spotřeba jiných neskladovatelných dodávek	503				
4.	Prodané zboží	504	589 949,62		479 503,80	
5.	Aktivace dlouhodobého majetku	506				
6.	Aktivace oběžného majetku	507				
7.	Změna stavu zásob vlastní výroby	508				
8.	Opravy a udržování	511	3 239 405,19		817 987,49	
9.	Cestovné	512	44 734,00		56 119,00	
10.	Náklady na reprezentaci	513	8 349,88		7 668,80	
11.	Aktivace vnitroorganizačních služeb	516				
12.	Ostatní služby	518	1 930 407,86		1 236 524,02	
13.	Mzdové náklady	521	11 918 871,00		10 982 684,00	
14.	Zákonné sociální pojistění	524	3 975 052,00		3 624 499,00	
15.	Jiné sociální pojistění	525	32 040,00		29 483,00	
16.	Zákonné sociální náklady	527	158 409,89		268 868,48	
17.	Jiné sociální náklady	528	313 661,20		297 077,30	
18.	Daň silniční	531				
19.	Daň z nemovitostí	532				
20.	Jiné daně a poplatky	538	540,00		360,00	
22.	Smluvní pokuty a úroky z prodlení	541				
23.	Jiné pokuty a penále	542				
24.	Dary a jiná bezúplatná předání	543				
25.	Prodaný materiál	544				
26.	Manka a škody	547				
27.	Tvorba fondů	548				
28.	Odpisy dlouhodobého majetku	551	2 790 107,00		2 853 165,00	
29.	Prodaný dlouhodobý nehmotný majetek	552				
30.	Prodaný dlouhodobý hmotný majetek	553				
31.	Prodané pozemky	554				
32.	Tvorba a zúčtování rezerv	555				
33.	Tvorba a zúčtování opravných položek	556				
34.	Náklady z vyřazených pohledávek	557				
35.	Náklady z drobného dlouhodobého majetku	558	340 561,88		261 223,78	

30.01.2025 11h52m35s

Zpracováno systémem GINIS Express - UCR GORDIC spol. s r. o.

strana 2 / 4

Číslo položky	Název položky	Syntetický účet	Běžné období		Minulé období	
			Hlavní činnost 1	Hospodářská činnost 2	Hlavní činnost 3	Hospodářská činnost 4
36.	Ostatní náklady z činnosti	549	281 538,47		241 991,94	
II. Finanční náklady			230,41			
1.	Prodané cenné papíry a podíly	561				
2.	Úroky	562				
3.	Kurzové ztráty	563	230,41			
4.	Náklady z přecenění reálnou hodnotou	564				
5.	Ostatní finanční náklady	569				
III. Náklady na transfery						
1.	Náklady vybraných ústřed. vlád.instit.na transfery	571				
2.	Náklady vybraných místních vlád.instit.na transfery	572				
V. Daň z příjmů						
1.	Daň z příjmů	591				
2.	Dodatečné odvody daně z příjmů	595				
B. Výnosy celkem			28 616 435,17		23 517 802,25	
I. Výnosy z činnosti			6 480 003,60		3 895 833,05	
1.	Výnosy z prodeje vlastních výrobků	601				
2.	Výnosy z prodeje služeb	602	1 732 208,00		1 716 171,00	
3.	Výnosy z pronájmu	603	194 270,00		172 822,00	
4.	Výnosy z prodaného zboží	604	863 188,00		683 557,00	
8.	Jiné výnosy z vlastních výkonů	609	496 630,00		660 362,00	
9.	Smluvní pokuty a úroky z prodlení	641				
10.	Jiné pokuty a penále	642				
11.	Výnosy z vyřazených pohledávek	643				
12.	Výnosy z prodeje materiálu	644				
13.	Výnosy z prodeje dlouhodobého nehmotného majetku	645				
14.	Výnosy z prod.dlouhod.hmot.majetku kromě pozemků	646				
15.	Výnosy z prodeje pozemků	647				
16.	Čerpání fondů	648	2 732 058,00		634 757,00	
17.	Ostatní výnosy z činnosti	649	461 649,60		28 164,05	
II. Finanční výnosy			71 475,47			
1.	Výnosy z prodeje cenných papírů a podílů	661				
2.	Úroky	662	71 475,47			

Číslo položky	Název položky	Syntetický účet	Běžné období		Minulé období	
			Hlavní činnost 1	Hospodářská činnost 2	Hlavní činnost 3	Hospodářská činnost 4
3.	Kurzové zisky	663				
4.	Výnosy z přecenění reálnou hodnotou	664				
6.	Ostatní finanční výnosy	669				
IV. Výnosy z transferů			22 064 956,10		19 621 969,20	
1.	Výnosy vybraných ústřed.vlád.instit.z transferů	671				
2.	Výnosy vybraných místn.vlád.instit.z transferů	672	22 064 956,10		19 621 969,20	
C. Výsledek hospodaření						
1.	Výsledek hospodaření před zdaněním		302 341,65		445 936,24	
2.	Výsledek hospodaření běžného účetního období		302 341,65		445 936,24	

* Konec sestavy *

Správa nemovitostí v roce 2024

Muzeum Karlovy Vary spravuje budovy, ve kterých jsou umístěny výstavní sály, stálé expozice, depozitáře a zázemí pro zaměstnance.

Na základě zřizovací listiny má muzeum ve vlastní správě 5 objektů:

- Dům Belveder – ředitelství, Pod Jelením skokem 30, Karlovy Vary
- Dům Jelen, Pod Jelením skokem 32, Karlovy Vary
- Stálá expozice a výstavní sály – Muzeum Nová louka 23, Karlovy Vary
- Stálá expozice – Královská mincovna, nám. Republiky 37, Jáchymov
- Objekt historické školy, Teplička 37

Kontrolní činnost

Muzeum Karlovy Vary se při svých činnostech řídí příslušnými ustanoveními zákona č. 320/2001 Sb., o finanční kontrole, prováděcí vyhlášky č. 416 / 2004 Sb. a ustanovením interních směrnic k finanční kontrole a dalším hospodářským činnostem.

Připravili a sestavili pracovníci Muzea Karlovy Vary
Editor: David Čech
Fotografie: Romana Borusíková, Jan Matějů, Marcel Paška, Jan Tajer
a kurátoři příslušných sbírek / archiv muzea
© Muzeum Karlovy Vary, 2025