



MUZEUM KARLOVY VARY

PŘÍSPĚVKOVÁ ORGANIZACE KARLOVARSKÉHO KRAJE

VÝROČNÍ ZPRÁVA 2023

Obrázek na titulní straně
Wilhelm Gause: *Stadtpark*, 1896



MUZEUM
KARLOVY VARY



MUZEUM KARLOVY VARY

PŘÍSPĚVKOVÁ ORGANIZACE KARLOVARSKÉHO KRAJE

Muzeum Karlovy Vary

Pod Jelením skokem 393/30 & 392/32

Nová louka 23

Královská mincovna Jáchymov

Náměstí Republiky 37

Obsah

ÚVOD	6
Slovo ředitelky	6
Základní informace o muzeu	7
Otevírací doba a vstupné	8
SBÍRKY	10
Charakteristika sbírkového fondu	10
Akvize Nákupy Dary Sběry Nálezy Vícenálezy	10
Přírůstky do sbírek karlovarského muzea v roce 2023	11
Přírůstky muzejního fotoarchivu	30
Inventarizace sbírek	31
Zápůjčky sbírek	31
Registr a uložení sbírek	31
Restaurování, konzervace a ochrana sbírek	31
PREZENTACE SBÍREK	32
Stálé expozice	32
Vlastní a převzaté výstavy	33
Zápůjčky vlastních výstav	43
PUBLIKAČNÍ ČINNOST	44
ODBORNÁ A VÝZKUMNÁ ČINNOST	47
VZDĚLÁVÁNÍ	63
NÁVŠTĚVNOST	70
BADATELSKÁ KNIHOVNA	72
PERSONÁLIE	73
HOSPODAŘENÍ	74
Rozvaha	74
Výkaz zisků a ztrát	77
Správa nemovitostí v roce 2023	79
Kontrolní činnost	79

Úvod

Slovo ředitelky

Vážení přátelé muzea,

do rukou se Vám dostává výroční zpráva Muzea Karlovy Vary, příspěvkové organizace Karlovarského kraje za rok 2023. Oblast kultury byla velmi silně ovlivněna celosvětovou krizí, která byla vyvolána událostmi v souvislosti s válkou na Ukrajině. Do našich životů se vplížil strach, strach z přibližující se války, strach o budoucnost našich dětí, strach z nejistoty a strach o každodenní žití. Muzeum Vám nabízí kulturní programy, které pomohou alespoň na chvíli tyto strachy zahnat. Byť ani dění v muzeu se krize nevyhnula. Všeobecný růst cen energií nám i Vám přinesl do života obavy z budoucnosti. Vzhledem k tomu, že si uvědomujeme problémy s tím spojené a chápeme obavy, které mohou ovlivnit návštěvnost našeho muzea a kultury celkově, snažili jsme se vstupné výrazně nezdražovat a připravit pro Vás programy, které nezatíží rodinné rozpočty. Za přispění Karlovarského kraje se nám to, myslím, podařilo.

V uplynulém roce se v muzeu uskutečnila řada vydařených kulturních aktivit – výstavy, přednášky, koncerty a workshopy. Některé jsme připravili za symbolické ceny (17. listopadu za 17,- a 11,- Kč). Muzeum se zaměřilo především na prezentaci vlastních sbírek, kterých má v depozitářích uloženo přibližně šedesát tisíc položek. Zapojili jsme se také do několika významných a rozsáhlých projektů, které beze zbytku naplnily svůj očekávaný cíl. Podařilo se nám získat finanční prostředky z několika dotačních titulů, na restaurování sbírek i na výstavní projekty.

Rok 2023 byl velice náročný. Jak po pracovní, tak i finanční stránce. Avšak hospodářský výsledek ve výši 446 tis. Kč je jistě důkazem naší dobře odvedené práce.

Děkuji za spolupráci všem mým kolegům za jejich profesionalitu a nasazení, se kterým plní všechny zadané i nadstandardní úkoly. Dohromady tvoří skvělý tým, který se stará o přípravu výstav a programů. Smyslem naší práce je Vaše návštěva v muzeu. Programy pro veřejnost a školy jsou pro nás prioritou. Vybíráme je a připravujeme tak, aby byly co nejvíce pestré a abyste si Vy, naši návštěvníci, mohli vybrat to, co Vás zajímá.

Nezbývá než vyjádřit přání pro další roky. Doufáme, že nám zachováte přízeň a že se s Vámi budeme setkávat i nadále. Že budete chápat návštěvu muzea jako příjemnou součást svého života.

Mgr. Dominika Kožešníková
ředitelka Muzea Karlovy Vary,
příspěvkové organizace Karlovarského kraje

Základní informace o muzeu

Muzeum Karlovy Vary, příspěvková organizace Karlovarského kraje, v roce 2023 spravovalo dvě pobočky, expozici na Nové louce v Karlových Varech a Královskou mincovnu v Jáchymově. V obou pobočkách se nachází stálé muzejní expozice i prostory pro dočasné výstavy.

Muzejní expozice v Karlových Varech se nachází v budově bývalého okresního hejtmanství, na adrese Nová louka čp. 23. Přizemí budovy disponuje třemi sály pro krátkodobé výstavy (plocha 56 m², 37 m² a 35 m²) a ozvučeným přednáškovým sálem (56 m²) o maximální kapacitě 50 osob. V prvním a druhém patře se nachází stálá expozice muzea. Prostory pro dočasné výstavy i stálá expozice jsou bezbariérově přístupné.

Expozice v Jáchymově sídlí v renesančním objektu Královské mincovny na adrese Náměstí Republiky 37. V prvním patře budovy se nachází sál využívaný k přednáškám a konferencím. Dále jsou k dispozici dvě dvorany, ve kterých lze pořádat různé kulturní a vzdělávací akce a pořady pod širým nebem. Historický objekt Královské mincovny je součástí městské památkové zóny.

Pobočky muzea v Karlových Varech a Jáchymově jsou objekty vlastněné Karlovarským krajem a spravované muzeem. Ve správě muzea jsou také depozitární budovy, jedna v Tepličce, dvě, Belveder a Jelen, v Karlových Varech v ulici Pod Jelením skokem. V objektu Belveder zároveň sídlí ředitelství muzea a muzejní knihovna.

Ve svých pobočkách muzeum poskytuje veřejné služby ve smyslu zákona č.483/2004 Sb., kterým se mění zákon č.122/2000 Sb., o ochraně sbírek muzejní povahy zaručující jejich územní, fyzickou, časovou a ekonomickou dostupnost.

Otevírací doba a vstupné

V obou expozicích muzea, jak v Karlových Varech na Nové louce, tak v Královské mincovně v Jáchymově, je zavedeno jednotné vstupné a stejné otevírací hodiny, ne však dny, a sice:

Expozice Nová louka	leden – prosinec	úterý – neděle	10.00 – 17.00
Královská mincovna Jáchymov	leden – prosinec	středa – neděle	10.00 – 17.00

Vstupné do stálé expozice

Základní vstupné	110 Kč
Snížené vstupné	70 Kč (děti od 6 do 15 let / studenti od 15 do 26 let / senioři od 65 let)
Rodinné vstupné	260 Kč (1–2 dospělí a 1–4 děti)
Skupinové vstupné	80 Kč (dospělý návštěvník ve skupině od počtu 10 osob)
Skupinové vstupné s průvodcem	90 Kč
Zdarma	0 Kč (děti do 6 let, osoby ZTP, ZTP/P, AMG, ICOM, ICOMOS, NPÚ, TISK-PRESS)

Školní a zájmové skupiny

Prohlídka expozice	50 Kč (za osobu)
Prohlídka expozice s průvodcem	60 Kč (za osobu)
Přednáška pro školy	50 Kč (za osobu)

Délka prohlídky cca 90 minut.

Česko-anglické popisky.

V pokladně je k dispozici zkrácený průvodce v NJ a RJ.

Terénní exkurse

Pro školy	30 Kč (pedagogický doprovod zdarma)
Pro veřejnost (objednané)	50 Kč (za osobu)

Přednášky pro veřejnost

Vstupné	50 Kč (za osobu)
---------	------------------

Do budovy expozice na Nové louce je zajištěn bezbariérový přístup.

Renesanční budova Královské mincovny v Jáchymově bezbariérový přístup nemá.



Budova expozice na Nové louce



Královská mincovna v Jáchymově

Sbírky

Charakteristika sbírkového fondu

Muzeum Karlovy Vary je správcem sbírky užitého umění – cín, sklo, porcelán; národopisné sbírky – nábytek, textil, nářadí a nástroje; pečuje o sbírky uměleckých řemesel – produkce karlovarských puškařů; sbírky k vývoji lázeňství; sbírky umění – regionální grafiky, plastiky, obrazy, staré tisky; sbírky archeologické a přírodovědné.

Muzeum eviduje svou sbírku v Centrální evidenci sbírek Ministerstva kultury ČR. Registrována je pod evidenčním číslem KVM/002-02-22/048002, s názvem „Sbírka Muzea Karlovy Vary“.

Celá sbírka muzea k 31. prosinci 2023 čítá 48 931 položek zapsaných v CES.

Akvizice | Nákupy | Dary | Sběry | Nálezy | Vícenálezy

V roce 2023 muzeum zapsalo celkem 184 přírůstků do sbírek předmětů a 11 přírůstků do muzejního fotoarchivu.

Muzeum na pořízení sbírkových předmětů obdrželo od svého zřizovatele, Karlovarského kraje, účelovou dotaci ve výši 300.000 Kč. Nakoupeno bylo za 299.975 Kč, zbylých 25 Kč bylo vráceno zřizovateli.

Ostatní přírůstky sbírkových předmětů byly získány ve formě darů, nálezů a vícenálezů.

Muzeum tímto děkuje všem, kteří svými dary do muzejní sbírky přispěli k jejímu rozšíření a uchování věnovaných předmětů pro příští generace.

Přírůstky do sbírek karlovarského muzea v roce 2023

(ztučněné přírůstkové číslo = obrazová dokumentace)

Přírůstkové číslo	Název a stručný popis sbírkového předmětu	Kusů	Způsob nabytí	Fond
1/2023	Bílý porcelánový talíř zdobený fialovou linkou a logem <i>Park Hotel Imperial</i> , značka porcelánky Horní Slavkov, polovina 20. století, ø 23 cm	1	vícenález	Pp
2/2023	Tří talíře, bílý hotelový porcelán, u okraje modrý pruh a tenká linka, ø 228 mm	3	vícenález	Pp
3/2022	Ozdobný talíř z bílého porcelánu s prolamovanými okraji zdobenými platinou a nápisem <i>Zur silberner Hochzeit den 22. October 1880, ø 265 mm</i>	1	vícenález	Pp
4/2023	Talířek s vyobrazením anděla připoutávajícího ďábla ke skále, pod výjevem nápis <i>Kriegsjahr 1914</i> a motiv ratolesti, ze zadu nápis <i>Kriegsfürsorgeamt ges. gesch. No. 639</i> a logo porcelánky v Dubí (korunka a písmeno E)	1	vícenález	Pp
5/2023	Bílý talíř s vyobrazením kostela sv. Lukáše v Karlových Varech, nápis <i>Die englische Kirche</i> , ze zadu logo <i>Pirkenhammer</i> , po roce 1875, ø 240 mm	1	vícenález	Pp
6/2023	Talíř s červenou lícni stranou, při okraji černá linka, ø 190 mm	1	vícenález	Pp
7/2023	Velký závěsný talíř, zadní strana bez glazury, přední zdobena kobaltově modrým pásem a zlatě malovanými rostlinami, uprostřed zlatě rámovaná fotografie ženy v ateliéru, ze zadu razítko <i>Joh. Weidner Aich b. Karlsbad</i> (Dubí). Značka F&M, ø 345 mm	1	vícenález	Pp
8/2023	Bílý talířek s vyobrazením jachty na žlutém pozadí, logo porcelánky Březová, ø 200 mm	1	vícenález	Pp
9/2023	Dvě čtvercové bílé porcelánové misky na ovoce se zaoblenými rohy a podstavcem bez značky, ø 242 mm (diagonála 270 mm)	2	vícenález	Pp
10/2023	Šest mělkých talířů zdobených zlatými linkami, porcelánka Hory u Lokte, na některých uvedeno jméno <i>Fröhlich a/nebo</i> poznámka 12%	6	vícenález	Pp
11/2023	Lázeňský pohárek s vyobrazením ptáčka, zelenými girlandami a květy, zlatými linkami a tečkami u patky, 19. století	1	vícenález	Pp
12/2023	Čtyři hornické pamětní medaile ze 70. a 80. let 20. století: 1) <i>Mente et Maleo</i> , 35 let Projektový ústav uranového průmyslu Ostrov 2) <i>Jáchymovské doly Příbram</i> 3) <i>Čestné uznání – 35 let</i> 4) <i>Mente et Maleo</i> , 30 let Projektového ústavu uranového průmyslu	4	dar	N
13/2023	Secesní dřevěná skříň, dvoukřídlá, zdobená, černé krytí dveří, v každém křídle dva shodné plastické obdélníky, nad horním víkem trojúhelníkový nástavec, výška 258 cm, šířka 155 cm, hloubka 40 cm	1	vícenález	F
14/2023	Secesní dřevěná skříň, dvoukřídlá, zdobená, černé krytí dveří a podřímsa, v každém křídle tři rozdílné plastické obdélníky, nad horním víkem trojúhelníkový nástavec, výška 245 cm, šířka 157 cm, hloubka 51 cm	1	vícenález	F
15/2023	Deskový obraz, olej na dřevě, svatá rodina (<i>Panna Marie, Ježíš a sv. Josef</i>), poškozeno, anonymní autor, první polovina 19. století, údajně z kostela sv. Ondřeje v K. Varech (na zadní straně je nápis z <i>ondřejského kostela 1957</i>), rozměry 67×58 cm	1	koupě	Uo
16/2023	Obraz viaduktu v Dubí, papír a akvarel, nesignováno – autor Jiří Krátoška (1930–2015), autodidakt, na zadní straně text <i>Doubí, léto 92 [1992]</i> , rozměry 635×445 mm	1	dar	Uo
17/2023	Dóza s víkem z bílého porcelánu, glazura zdobená okrovou barvou a malbou hlinkou, na víku portrét dámy, portrét jiné ženy na dóze, na okraji víka i dózy tmavá linka, značeno HK, po roce 1803	1	vícenález	Pp
18/2023	Plovoucí lázeňský teploměr opatřený porcelánovými cedulkami, použitý při návštěvě císařovny Alžběty Bavorské (<i>Sissi</i>), stupnice porcelánová, tělo teploměru dřevěné, kulatý plastový plováček, na horní straně hřebíček a zbytek šňůrky v habsburských barvách (tj. černá a žlutá)	1	vícenález	Pp
19/2023	Azurit a baryt, neznámá lokalita, 135 gramů	2	vícenález	Ga
20/2023	Tetraedrit, neznámá lokalita, 62 gramů	1	vícenález	Ga
21/2023	Pyromorfit, lokalita Stříbro či Příbramsko, 29 gramů	1	vícenález	Ga
22/2023	Azbest, neznámá lokalita, 41 gramů	1	vícenález	Ga
23/2023	Natrolit, lokalita Mariánská hora, Ústí nad Labem, 4935 gramů	1	vícenález	Ga
24/2023	Wollastonit, neznámá lokalita, 4045 gramů	1	vícenález	Ga
25/2023	Kyanit, plochý vzorek, pravděpodobně z okolí Bečova nad Teplou, 102 gramů	1	vícenález	Ga
26/2023	Kyanit, pravděpodobně okolí Bečova n. T., 61 gramů	1	vícenález	Ga
27/2023	Kyanit, pravděpodobně okolí Bečova n. T., 41 gramů	1	vícenález	Ga
28/2023	Kyanit, pravděpodobně okolí Bečova n. T., 130 gramů	1	vícenález	Ga
29/2023	Beryl, lokalita Krásno, 1874 gramů	1	vícenález	Ga
30/2023	Vltavín, neznámá lokalita, 16 gramů	1	vícenález	Ga
31/2023	Zkamenělé dřevo, lokalita Močidlec, váha 170 gramů	1	vícenález	Gc
32/2023	Silicít s otisky sladkovodních plíží, bývalá Lipnice, okres Sokolov, 789 gramů	1	vícenález	Gc
33/2023	Pažní kost mladého mamuta, Měcholupy, okres Louny, 2070 gramů	1	vícenález	Gc
34/2023	Holenní kost mladého mamuta, Měcholupy, okres Louny, 2647 gramů	1	vícenález	Gc
35/2023	Konzervovaný fragment klu, Měcholupy, okres Louny, 323 gramů	1	vícenález	Gc
36/2023	Pažní kost srstnatého nosorožce se stopami okousání hyenami, asi Měcholupy, okres Louny, 704 gramů	1	vícenález	Gc
37/2023	Svrchní premolár srstnatého nosorožce, Měcholupy, okres Louny, 130 gramů	1	vícenález	Gc
38/2023	Rumělka (<i>cinabarit</i>), Horní Luby, 83 gramů	1	vícenález	Ga
39/2023	Rumělka, Horní Luby, 68 gramů	1	vícenález	Ga
40/2023	Rumělka, Horní Luby, 23 gramů	1	vícenález	Ga
41/2023	Antimonit, Boněnov u Mariánských Lázní, 104 gramů	1	vícenález	Ga
42/2023	Hydromuskovit, Verněřov u Aše, 237 gramů	1	vícenález	Ga
43/2023	Rutherfordin, Jáchymov, 631 gramů	1	dar	Ga



003/2023 – Talíř s nápisem Zur silberner Hochzeit



008/2023 – Talířek s vyobrazením jachty, porcelánka Březová



011/2023 – Lázeňský pohárek s vyobrazením ptáčka, 19. století



012/2023 – Medaile 35 let Projektového ústavu uranového průmyslu



012/2023 – Medaile Jáchymovské doly Příbram



016/2023 – Obraz viaduktu v Doubí



018/2023 – Plovoucí teploměr pro rakouskou císařovnu Sissi



034/2023 – Holenní kost mladého mamuta, Měcholupy



035/2023 – Konzervovaný fragment mamutího klu

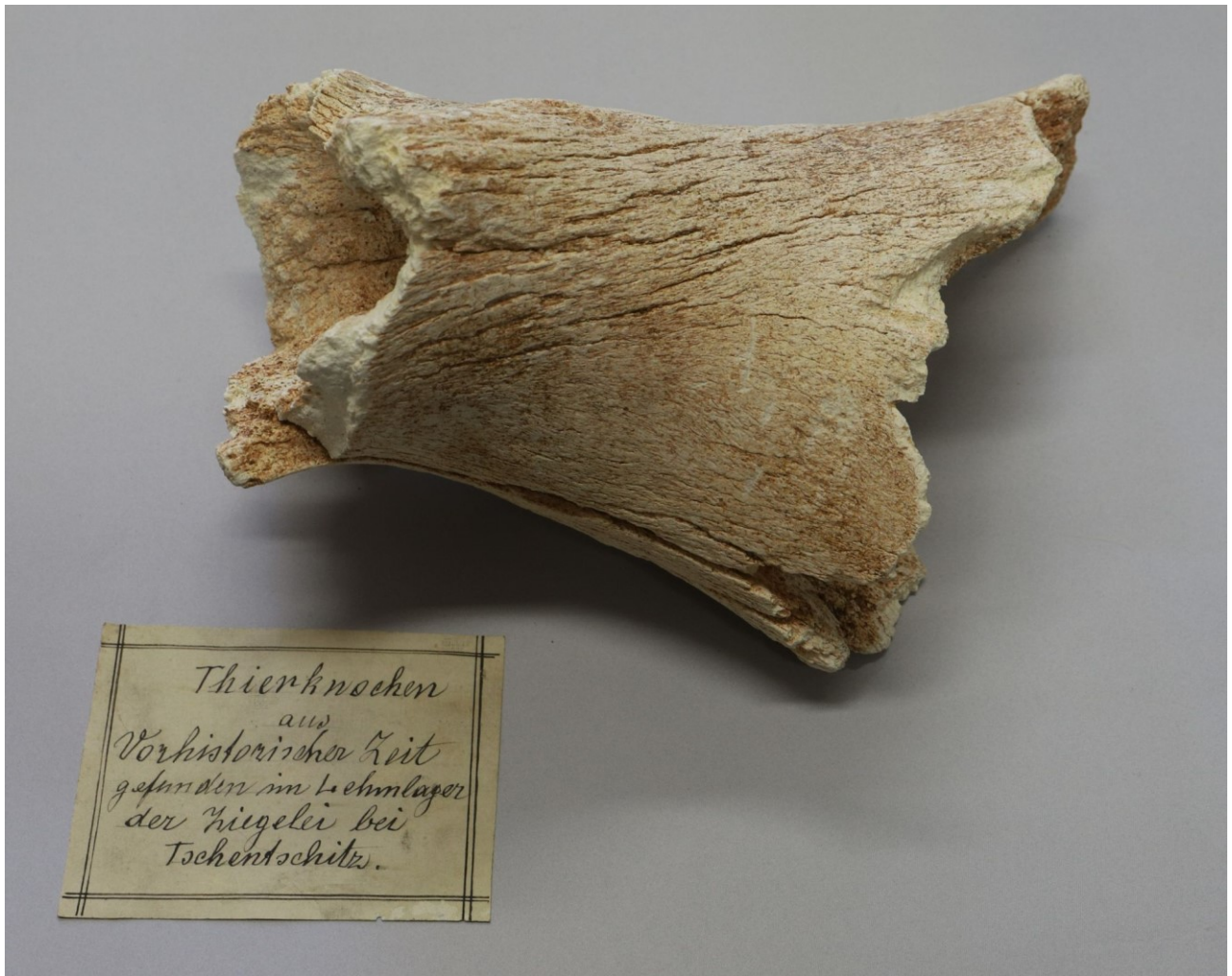

Thierknochen
aus
Vorhistorischer Zeit
gefunden im Lehmager
der Hügel bei
Tschentschitz.

036/2023 – Pažní kost srstnatého nosorožce
se stopami okousání hyenami



037/2023 – Svrchní premolár srstnatého nosorožce

Přírůstkové číslo	Název a stručný popis sbírkového předmětu	Kusů	Způsob nabytí	Fond
44/2023	Čtyři kusy matric pro dekoraci porcelánu: dvě matrice s loveckými motivy, rozměry 25×30 cm a 25×36 cm, dvě s motivy českých světců, hradů a výjevy z českých dějin, signované <i>Mařík 1966</i> , rozměry 160×230 mm	4	dar	Pp
45/2023	Konvice z bílého porcelánu, s motivem barevných lučních květů a červenou linkou, úchyt víka ve tvaru vycházejícím z art deco, zn. <i>Franz Manka</i> , výška cca 220 mm	1	vícenález	Pp
46/2023	Elektrický vysavač v přepravním kuffíku, 30. léta 20. století	1	dar	Va
47/2023	Malovaná porcelánová konvice s víkem, motiv zelených palmových listů s červenými a modrými plody, bez značky, výška cca 200 mm	1	vícenález	Pp
48/2023	Porcelánový dezertní talířek zdobený zelenými girlandami a špatně znatelnou zlatou linkou, zn. <i>Maple & Co. Ltd., London and Bristol, England, ø 180 mm</i>	1	vícenález	Pp
49/2023	Dózička s víkem, bílý porcelán naředil barvy, zdobená modrým slaměnkovým dekorem, značka porcelánky ve Stružně, 1. polovina 19. století, výška i s víkem cca 80 mm	2	vícenález	Pp
50/2023	Kávový koflík z bílého porcelánu zdobený drobnými modrými kvítky, modrou a zlatou linkou a obrázcí, zlacení silně odřené, značka neurčené vídeňské porcelánky, 19. století	1	vícenález	Pp
51/2023	Kropenka na svícenou vodu z bílého porcelánu, glazováno, zdobeno plastickým zobrazením Ježíše a Panny Marie, zezadu bez glazury, neznačeno, výška cca 180 mm	1	vícenález	Pp
52/2023	Bílý porcelánový šálek s podšálkem, zdobeno zlatou linkou a znakem Karlových Varů, glazováno, zn. <i>Pirkenhammer</i> zlatou barvou, tvar Louise, druhá polovina 20. století	2	vícenález	Pp
53/2023	Porcelánová terina s víkem, glazovaná, v barvě slonové kosti, zdobená zlacením, zn. <i>Pirkenhammer</i> , tvar Avignon, po r. 1918	2	vícenález	Pp
54/2023	Porcelánová terina s víkem, zdobená listrem, na těle i víku namalované ryby, modré pásy a zlacení, glazura	2	vícenález	Pp
55/2023	Porcelánová terina s víkem v barvě slonové kosti, zdobeno zlacením a barevnými květy, tvar vychází z tzv. druhého rokoka, asi druhá polovina 19. století	2	vícenález	Pp
56/2023	Bílá porcelánová terina s víkem, glazurou, zdobená zelenými a zlatými linkami, spodní část teriny i víka zdobena plastickým pásem, úchyt víka zdoben listy	2	vícenález	Pp
57/2023	Čtyři bílá porcelánová kuchyňská prkénka, na horní části přední strany ornamentální výzdoba, kulatý otvor pro zavěšení, vzadu hnědá značka <i>Villeroy & Boch, Dresden</i> , Německo, první polovina 20. století, délka 265 mm	4	vícenález	Pp
58/2023	Bílý porcelánový džbán s uchem, zdobený zlatými linkami, velkým růžovým a menšími modrými kvítky, zespodu rytý nápis <i>½ Liter</i> , na glazuře zbytky zeleně tištěné značky	1	vícenález	Pp
59/2023	Porcelánový omáčnick v barvě slonové kosti, zdobený zlacením, zn. <i>Pirkenhammer</i> , tvar Avignon, po r. 1918, rozměry bez podstavce 120×165 mm	1	vícenález	Pp
60/2023	Bílá porcelánová konvička zdobená černým obtiskem s vyobrazením hradu Křivoklát, druhá polovina 19. století, výška 108 mm	1	vícenález	Pp
61/2023	Voglit, vzorek z lokality Eliáš, Jáchymov	1	nákup	Ga
62/2023	Plastika na zlaté zbarveném podstavci, Panna Maria Svatohorská, v červeném roucho, a v modrém pláští se zlatým lemem, se zlatou korunou s poškozeným křížem na hlavě, držící pozlaceného Ježíška u svého levého ramene, kopie gotické plastiky ze Svaté Hory v Příbrami, lidová práce z počátku 19. století, max. výška a šířka 320 a 85 mm	1	vícenález	Up
63/2023	Bílá porcelánová terina s víkem, zdobena motivy girland, růžových květů a zlacením, ucha a úchyt víka ve tvaru rostlin, bez značky, výška bez víka 140 mm	1	vícenález	Pp
64/2023	Dřevěná plastika Ježíška v bederní roušce, původně s korunou na hlavě a jablkem v ruce (obojí chybí), na zádech Ježíška bílé identifikační číslo 50, pod číslem kruhový otvor, vedle nalepený proužek papíru s číslicí 5, původně zřejmě součást neurčeného sousoší, datace kolem r. 1600 (za vlády Rudolfa II.), max. výška a šířka 270 a 150 mm	1	vícenález	Up
65/2023	Polychromovaná dřevěná plastika anděla s polámanými křídly klečícího na podstavci, anděl má hnědé vlasy a dlouhé zelené roucho s červeným lemem u krku, na zadní straně podstavce bílá číslice 43, tatáž červeně vespu, lidová práce z počátku 19. století, rozměry cca 340×130 mm	1	vícenález	Up
66/2023	Dřevěný vyřezávaný domácí krucifix na lebce obtočené hadem na podstavci vyřezávaném vyřezávaném do tvaru zkřížených kostí, v horní části kříže destička s textem <i>I.N.R.I.</i> , na kříži vyřezávaná figura Ježíše Krista, které chybí pravá ruka, mezi figurou a lebkou umístěn papírový štítek s textem <i>Meerfräulein 115</i> , jenž identifikuje krucifix jako součást pův. fondu Pitroffova muzea, 16. století, cca 540×150 mm, výška figury 210 mm	1	vícenález	Up
67/2023	Dřevěná kropenka s vyřezávaným reliéfem tří postav (Panna Marie, Ježíšek a Jan Křtitel?) po stranách reliéfní voluty, navrchu kříž, vespu nádoba na svícenou vodu, v levé části mezi reliéfem a miskou připsaná číslice 51, první polovina 17. století napodobující starší díla z období renesance, výška kropenky 410 mm, šířka 240 mm	1	vícenález	Up
68/2023	Oltářní obraz, olejomalba na plátně znázorňující Pannu Marii s Ježíškem a dvojící světců, nad Pannou Marií dva vznášející se andělíci, další anděl v dolní části obrazu, potrháno, pošpiněno, uvolněno z rámu, druhá polovina 18. století, rozměry 164×103 cm	1	vícenález	Uo
69/2023	Konvolut 270 historických odznaků fotbalových klubů v minulosti existujících na území dnešního Karlovarského kraje	1	koupě	N
70/2023	Šest mělkých talířů z bílého porcelánu, zdobených širokým pruhem v odstínu mentolově zelené ohraničeným dvěma tmavozelenými linkami, zn. <i>Pirkenhammer</i> , ø 205 mm	6	vícenález	Pp
71/2023	Třináct porcelánových glazovaných dezertních talířků v barvě slonové kosti, bez malby, při vnějším okraji šest dvojitých prolomenin, zn. <i>Victoria Czechoslovakia</i> , ø 160 mm	13	vícenález	Pp
72/2023	Porcelánová plaketa s tištěným černobílým pohledem na tzv. Saský sál (Hotel Pupp), rámovaný zlaceným pruhem, zadní strana bez glazury, ø 135 mm	1	dar	Pp
73/2023	Porcelánový džbán s malbou imitující dřevo a zlaceným okružím, konec ucha v podobě listů, výška cca 150 mm	1	vícenález	Pp



047/2023 – Porcelánová konvice s víkem
malovaná motivem palmových listů



052/2023 – Šálek s podšálkem, zdobeno
zlatou linkou a znakem K. Varů



058/2023 – Džbánek s uchem, zdobení
zlatými linkami a květinovým motivem

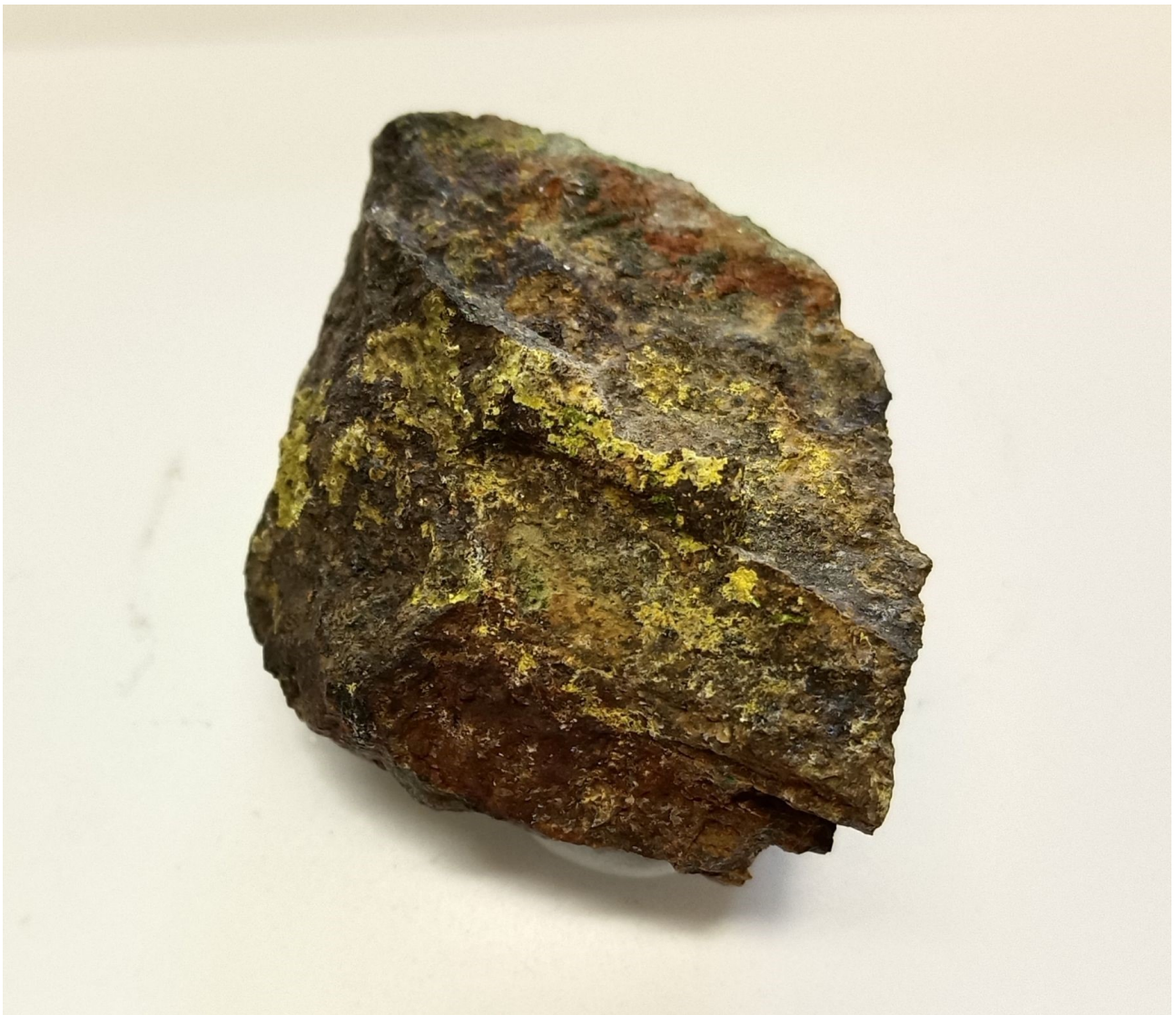

061/2023 – Voglit, vzácný uranový minerál, pojmenovaný na počest
krušnohorského geologa Josefa Floriana Vogla (1818–1896)



062/2023 – Panna Marie Svatohorská
lidová práce, 19. století



065/2023 – Klečící anděl s polámanými
křídly, lidová práce, 19. století



066/2023 – Vyřezávaný domácí krucifix
ze sbírek Pitroffova muzea, 16. století



067/2023 – Dřevěná kropenka s reliéfem
tří postav, 17. století

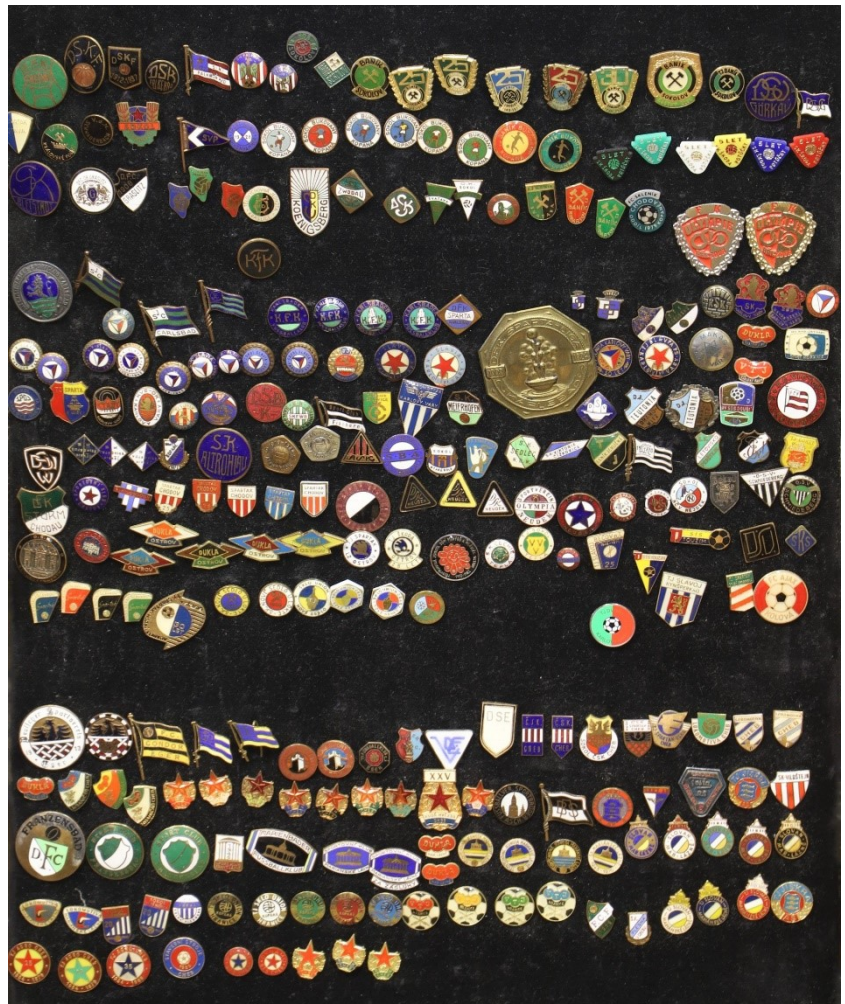

069/2023 – Konvolut 270 historických odznaků fotbalových
klubů z území dnešního Karlovarského kraje



068/2023 – Oltářní obraz
druhá polovina 18. století

Přirůstkové číslo	Název a stručný popis sbírkového předmětu	Kusů	Způsob nabytí	Fond
74/2023	Bílá porcelánová dóza bez víka, na čtyřech nožkách ve tvaru listů, na těle dózy čtyři kartuše s vymalovanými bílo-okrovými květinami na modrém pozadí, prostor mezi kartušemi zdoben pruhem okrových pláští, všechny malby na glazuře, zelená značka <i>Hutschenreuther, Selb</i> , pod glazurou jméno <i>K. Tutter</i> (autor návrhu), mezi 1938–1955	1	vícenález	Pp
75/2023	Bílý porcelánový talíř uprostřed zdobený červeným čínským drakem, červenými květinami a černými arabeskami, zn. pravděpodobně porcelánka Horní Slavkov, ø 245 mm	1	vícenález	Pp
76/2023	Porcelánový talíř, uprostřed výjev ženy s amorky na kraji lesa, kolem široký modrý pás zdobený černými arabeskami, vnější okraj tvořen hnědou, částečně odřenu linkou, všechny barvy na glazuře, dvě značky: Vídeň a <i>Hutschenreuther, Hohenberg</i> , ø 239 mm	1	vícenález	Pp
77/2023	Obraz židovského učence či rabína čtoucího knihu, olej na plátně vyobrazený muž má na hlavě kipu a je oblečen do bílého roucha se zlatavým lemem a s pruhy na rukávech, nesignováno, pravděpodobný autor <i>Max Schneider</i> (1902–1988), nejmladší syn karlovarského malíře <i>Wilhelma Schneidera</i> (1864–1935), bez rámu, rozměry 355×250 mm	1	vícenález	Uo
78/2023	Obraz židovského učence čtoucího knihu, olej na plátně, učenec má na hlavě kipu a na sobě zlatavě lemované bílé roucho s pruhy na rukávech, po jeho pravici hoří svíce, vpravo nahoře signatura <i>Max Schneider</i> (viz výše), bez rámu, rozměry 430×350 mm	1	vícenález	Uo
79/2023	Obraz židovského učence čtoucího knihu, olej na plátně, vyobrazený má na hlavě kipu a na sobě bílé roucho s pruhy na rukávech a zlatavým lemem, bez rámu a bez signatury, pravděpodobný autor <i>Max Schneider</i> (viz výše), rozměry 680×480 mm	1	vícenález	Uo
80/2023	Grafický list, historické centrum Karlových Varů s portrétem <i>Ludwiga van Beethovena</i> v popředí; nahoře nápis <i>Carlsbad</i> , dole vlevo <i>Beethoven 1812</i> , horní část v hnědé barvě, spodní v černo-šedé, číslováno (14/20) a signováno, autorem je akademický malíř <i>Petr Strnad</i> (1935–2020), na rubu razítkem <i>Ak. mal. Petr Strnad, Sokolovská 49, Karlovy Vary</i> , rozměry 455×360 mm	1	vícenález	Ug
81/2023	Dívčí lidový kroj z Uherského Hradiště: 1) černá plisovaná zástěra (sukně), vyšívána červená zástěra 2) živůtek 3) krajkový límec 4) tři stuhy 5) umělý květinový věneček	7+1	dar	Tk
82/2023	Textil z výbavy paní <i>Nadi Kohoutové</i> , <i>Karlovy Vary</i> 1) kulatý vyšívání ubrus 2) šest bílých plátěných zavinovaček na miminko 3) plimo do dětského kočárku 4) teplé dámské spodní kalhotky 5) povlak na deku 6) povlak na polštář 7) vyšívání povlak na polštář 8) tři plátěné spodní košilky 9) dvě plátěné spodní košilky s krajkou 10) dva ozdobné plátěné vyšívání lemy do kredence 11) okenní závěs s modrými puntíky 12) dvě spodní košile 13) povlak na malý polštář 14) silonová noční košilka 15) pytel na obilí	25	dar	Tk
83/2023	Baráčnický dětský lidový kroj z osobního vlastnictví p. <i>Nadi Kohoutové</i> , <i>Karlovy Vary</i> 1) plátěná vyšívání košile s krajkovým límcem 2) černá vyšívání vesta 3) vyšívání dámský čepec 4) vyšívání dámská zástěra 5) vyšívání dámská košile	5	dar	Tk
84/2023	Různý textil 1) dlouhé dámské šaty z černého šifonu a sametu 2) hnědé dámské šaty se žlutou vsadkou blůzy 3) letní dámské šaty s květinovým vzorem a páskem v pase 4) šedé letní dámské šaty 5) hnědočerné dlouhé zimní dámské šaty	5	dar	Tk
85/2023	Dvacet sedm entomologických krabic s celkem 1281 kusy denních motýlů (<i>lepidoptera</i>)	27	dar	Be
86/2023	Jedna entomologická krabice s 504 exempláři brouka kovaříka (<i>coleoptera, elateridae</i>)	1	dar	Be
87/2023	Čtyřdílná toaletní sada z bílého glazovaného porcelánu v původní krabici, tři dózy mají původní víko, zdobeno černobílým potiskem s astrologickým motivem, zelená značka <i>Royal Epiag, Stará Role</i> , kolem 1950	4	dar	Pp
88/2023	Mělký cínový talíř se šikmo nasazeným, mírně projmutým odstupněným okrajem, nezdobený, tři značky: kvalita <i>Prob Zinn</i> , dvě mistrovské – chebský znak s iniciálami <i>A. G. – A. Gmeiner, Cheb</i> po roce 1829, poloměr 231 mm	1	koupě	Kc
89/2023	Mělký cínový talíř se šikmo nasazeným, mírně projmutým odstupněným okrajem, obruba zdobena vlnkami, pět značek: kvalita cínu <i>S.W. Fein Zinn</i> , mistrovská značka <i>postava s holí a iniciálami I. A. S.</i> (<i>Joseph A. Schirsand</i>), mistrovská značka <i>Joseph Schirsand in Carlsbaad</i> a neidentifikovaná značka s rytířskou přilbou, poloměr 230 mm	1	koupě	Kc



077/2023 – Obraz židovského učence
od Maxe Schneidera (1902–1988)



078/2023 – Obraz židovského učence
od Maxe Schneidera (1902–1988)



079/2023 – Obraz židovského učence
od Maxe Schneidera (1902–1988)

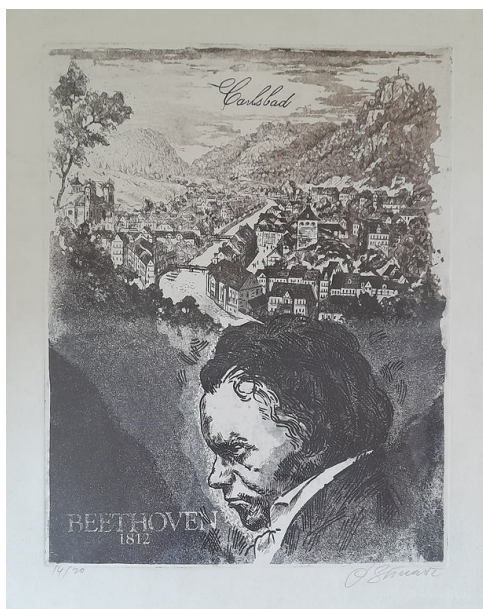

080/2023 – Grafický list, Beethoven v Karlových
Varech, akad. mal. Petr Strnad (1935–2020)



083/2023 – Dívčí baráčnický lidový kroj



085/2023 – Část sbírky denních motýlů



087/2023 – Porcelánová toaletní sada
s astrologickými motivy, Royal Epiag, c. 1950

Přirůstkové číslo	Název a stručný popis sbírkového předmětu	Kusů	Způsob nabytí	Fond
90/2023	Grafický list, pohled na Karlovy Vary ze stráně nad Grandhotelem Pupp, lept a papír, signováno (Edgar Jantsch; 1892–1953) a vpravo dole autorsky popsáno <i>Blick nach Stadt u. Dreikreuzberg</i> , 30. léta 20. století, zarámováno pod sklem, paspartováno, rozměry grafiky 24×26 cm, rozměry včetně rámu 440×480 mm	1	koupě	Ug
91/2023	Keramická glazovaná dóza na tabák se zeleným víkem, zdobena plastickými loveckými motivy, zn. <i>Eichwald Czechoslovakia</i> , po roce 1918	188	koupě	Pb
92/2023	Kameninový korbílek s cínovým víkem a postranním uchem, na těle reliéf čtyř puttí, uprostřed v kartuši text <i>Dem braven Kinde</i> , na víčku vřídlovcová intarzie s textem <i>Karlsbad</i> , výška korbele 99 mm, dno ø 63 mm	1	koupě	NmK
93/2023	Dvojdílný dřevěný penál s přihrádkami a zasunovacím víčkem, zdobeno geometrickými vzory a rostlinnými motivy, uprostřed víčka je vsazen vřídlovec s nápisem <i>Franzensbad</i> , rozměry 235×52×36 mm	1	koupě	NmK
94/2023	Obraz sv. Anny a Panny Marie, podmalba na skle, sv. Anna má bílý šátek a modré roucho, Panna Marie je v bílém s modrými prvky, obraz v kartuši vsazené do černého obdélníku se zlatavými ozdobami, ohraničeného bílou barvou, pod obdélníkem text <i>S. Anna</i> , rámováno, lidová práce, nesignováno, rozměry včetně rámu 250×191 mm	1	vícenález	Uo
95/2023	Konvolut čtrnácti kovových odznaků místních Němců z let 1899–1938 1) odznak 1. Mai 1937 SdP 2) odznak Egerland Gauturnfest Marienbad 1938 3) odznak Kresífrauentreffen Neudek Sdp 1937 4) odznak Karlsbad Lehrertag 1932 5) odznak Abzeichen Haus Fischer, Fischern 6) odznak 1. Mai 1938 SdP – Arbeit, Recht und Brot 7) odznak Ski-Schule Gottesgab, s obrázkem lyžaře 8) odznak BdD 9) smaltovaný odznak Deutscher – Radfahrer Verein Schlag 1899 10) odznak v podobě chebského knoflíku 11) odznak 29. Gauturnfest Karlsbad 1910 12) odznak Egerlander Trachtentag Karlsbad 1937 13) odznak Wiedersehenfest 1937 14) odznak 30. jähr. Gründsfest Luditz	14	koupě	N
96/2023	Liturgické náčiní: 3× bursa na uložení korporálu, 4× palla na zakrytí kalicha, textilní otisk Kristovy nohy, vše Doupov, 19. století	8	vícenález	Tk
97/2023	Hornická uniforma z 50. let 20. století, Jáchymovské uranové doly, hornická brigádýrka, kalhoty, sako se zelenými náramenky a výložkami na límci	3	dar	Tk
98/2023	Bryle ‚Lennonky‘, uchycení oblymi dráty za uši, bez pouzdra, asi 1890–1920	1	dar	NmV
99/2023	Vřídlovcová růže, druhá polovina 20. století	1	dar	NmV
100/2023	Srp na trávu, dřevěná rukojeť, první polovina 20. století	1	dar	NvN
101/2023	Dvě pily bříchatky, kovové s dřevěnými úchyty, druhá polovina 20. století	2	dar	NvN
102/2023	Hnědé kožené pouzdro na mapy, pro Wehrmacht, k ochraně malých map a plánů, kůže profilovaná, uzavírání aktovky na kovový zámek, naspodu zámku vyražen text <i>Patent Tutck – Tittle, Pat. 1590400 Made in Germany</i> , na spodním závěru text <i>Brev. Sgdg. Foreign Pats.</i> , po stranách kovové patenty na zajištění proti otevření, rozměry 310×210 mm	1	dar	Tk
103/2023	Skleněná váza ametystové barvy se zlacenou oroplastikou, u hrdla zčásti odštípnutá, na spodní straně signována <i>Moser Karlsbad</i> , výška 162 mm	1	koupě	Ps
104/2023	Keramická miska či popelník z měkké kameniny, plastika manželského páru oděného ve stylu počátku 20. století, pod plastikou text <i>X Strahlen</i> , dno misky zesponu v podobě RTG snímku obou manželů, rozměry 180×130 mm	1	vícenález	Pb
105/2023	Váza hranolového tvaru z červeného podjímaného skla, secesní zlacená výzdoba, pravděpodobně sklárna Riedel, počátek 20. století	1	vícenález	Ps
106/2023	Deset kusů zkamenělin: 7× otisk listu, 1× fosilní dřevo, 1× šištiče jehničnanu, 1× otisk semena, lokalita Šemnice – Dubina, zářez u cesty na Lučiny	10	terénní sběr	Gc
107/2023	Dvě zkameněliny: 1× otisk dřeva z lokality Šemnice – Dubina, Skalky skřítků, 1× otisk listu a větvičky z lokality Šemnice – Dubina, Skalky skřítků, u cesty pod javorem	2	terénní sběr	Gc
108/2023	Čtyři zkameněliny: 3× otisk listu, 1× zkamenělé dřevo, lokalita Šemnice – Pulovice, výkop u rybníka	4	terénní sběr	Gc
109/2023	Zkamenělina, otisk listu, lokalita Šemnice – Sedlečko, rybník Pastvina	1	terénní sběr	Gc
110/2023	Zkamenělina, otisk listu, lokalita Šemnice – Sedlečko, výkop u vodojemu	1	terénní sběr	Gc
111/2023	Zkamenělé dřevo, lokalita Rokle u Kadaně	1	terénní sběr	Gc
112/2023	Zkamenělé dřevo, lokalita Podlesí – Čapí hnízdo, kaolinový lom	1	terénní sběr	Gc
113/2023	Zkamenělá šiška, lokalita Božičany – Nová Mírová	1	terénní sběr	Gc
114/2023	Zkamenělé dřevo, lokalita Močidlec	1	anonymní dar	Gc
115/2023	Deset zkamenělin: 1× otisk listů a větviček dřeva, 8× otisk listů, 1× fosilní dřevo, lokalita Šibeniční vrch u Valče, štola	1	terénní sběr	Gc
116/2023	Fosilní dřevo, lom Silvestr u Sokolova	1	terénní sběr	Gc
117/2023	Dva kusy fosilního dřeva, lom Jiří – Družba u Sokolova	2	terénní sběr	Gc
118/2023	Čtrnáct žraločích zubů, lokalita Dětař, kaolinový lom	14	anonymní dar	Gc
119/2023	Patnáct kusů zkamenělin: 6× otisk listu, 1× otisk šišky, 2× otisk nejasného původu (snad ichnofosilie), 6× ryba, lokalita Pochlovice (?)	15	anonymní dar	Gc
120/2023	Pět zkamenělin, otisky listů, lokalita Šemnice – Dubina, zářez u cesty na Lučiny	5	terénní sběr	Gc



091/2023 – Dóza na tabák, zelená glazura



092/2023 – Kameninový korbel s nápisem
Dem braven Kinde



093/2023 – Dřevěný penál



094/2023 – Obraz sv. Anny a Panny Marie
podmalba na skle



095/2023 – Konvolut odznaků, ukázky:
1. Mai 1937 SdP, Ski-Schule Gottesgab,
29. Gauturnfest Karlsbad 1910



096/2023 – Liturgické náčiní, Doupov
19. století

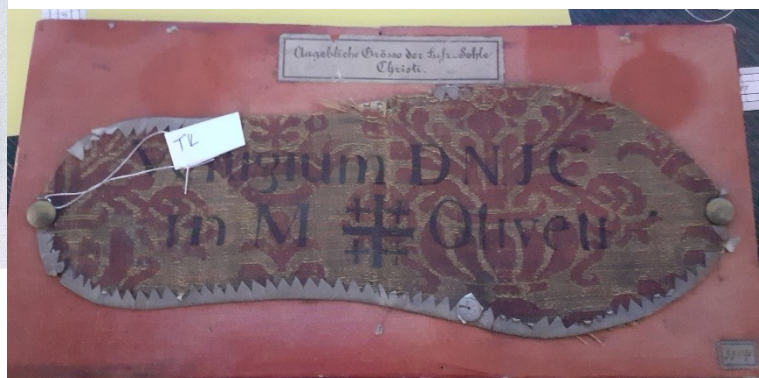



097/2023 – Hornická uniforma
50. léta 20. století, Jáchymov



103/2023 – Skleněná váza ametystové barvy s oroplastikou
„a příběhem“ (viz Věstník AMG 4/2023, s. 13)



104/2023 – Miska s motivem manželů
a jejich „rentgenovým snímkem“
na spodní straně, začátek 20. století

106/2023 – Otisk listu platanu Neptunova
z jemně vrstevnatých vápenců v Dubině
Úlomek zkamenělého dřeva nalezený v zářezu
cesty v Dubině





108/2023 – Velmi pěkně zachovalé, zatím blíže neurčené zkamenělé dřevo z diatomitů u Pulovic



109/2023 – Zkamenělina, otisk listu kraigie Bronnovy Sedlečko, rybník Pastvina



114/2023 – Zkamenělé dřevo, lokalita Močidlec



118/2023 – Čtrnáct žraločích zubů, lokalita Dětaň



120/2023 – Zkamenělý otisk listu platanu Neptunova

Přirůstkové číslo	Název a stručný popis sbírkového předmětu	Kusů	Způsob nabytí	Fond
121/2023	Karbidová lampa šedě lakovaná, značka na dně nečitelná, první polovina 20. století	1	dar	Va
122/2023	Zelená police ze dřeva se dvěma tvarovanými podstavci	1	dar	F
123/2023	Psací stroj Consul v kuffíku pořízený původní majitelkou dne 30. 7. 1971, z pozůstalosti paní Ingeborg Tíchové z Karlových Varů	1	dar	Va
124/2023	Šest odznaků z Karlovarska: 3× Škoda Ostrov, 1× Za Sokolovsko krásnější, 1× Palivový kombinát 25. Února Vřesová, 1× Sokolovské strojírný HDB (Hnědouhelné doly a briketárny)	6	dar	N
125/2023	Prvorepubliková porcelánová cukřenka v barvě slonové kosti, vycházející ze stylu art deco, neznačeno	1	vícenález	Pp
126/2023	Porcelánová cukřenka s víkem mentolově zelené barvy, zdobená růžovými květy a lístky, patka, ouška a úchyt víka v bílé barvě se zlacením, neznačeno	1	vícenález	Pp
127/2023	Sádrová plastika dívky v koupacím úboru s pláštěm přes rameno, období První republiky, výška 280 mm	1	vícenález	Pt
128/2023	Čtveřice porcelánových hrnků, 57. ročník MFF Karlovy Vary (2023), zn. Thun 1794 a Studio Najbrt	4	koupě	Pp
129/2023	Pět plechových odznaků, 57. ročník MFF (KVIFF 2023)	5	koupě	N
130/2023	Pogumovaná taška přes rameno, 57. ročník MFF Karlovy Vary (KVIFF 2023)	1	koupě	Tk
131/2023	Pogumovaná taška přes rameno, 43. ročník MFF Karlovy Vary (KVIFF 2008)	3	dar	Tk
	Pogumovaná taška přes rameno, 44. ročník MFF Karlovy Vary (KVIFF 2009)			
	Pogumovaná taška přes rameno, 52. ročník MFF Karlovy Vary (KVIFF 2017)			
132/2023	Stolní servis z bílého porcelánu, zdobený zlacením a monogramem (snad S A), celkem 20 ks, část značena různými porcelánkami, část bez značek, první polovina 20. století	20	vícenález	Pp
133/2023	Čajová konvice s víkem, dva šálky, sedm malých a tři větší podšálky, pět dezertních talířků, vše v bílé barvě s okraji v zelené, zn. MZ Czechoslovakia, první pol. 20. století	19	vícenález	Pp
134/2023	Bílá porcelánová konvička na kávu s víčkem, zdobeno kobaltovým pruhem a zlacením, zlaceno ucho a hubice konvičky a držák víčka, modrá vídeňská značka, výška cca 16 cm	2	vícenález	Pp
135/2023	Bílá porcelánová konvička na kávu a cukřenka, obě s víčkem, zdobeno zlacením a tmavě červenou barvou, rostlinné motivy, zespodu zn. Franz Walter Karlsbad, jedno ucho cukřenky chybí	4	vícenález	Pp
136/2023	Modrá vysoká konvice s víkem, zdobená zlacením a dvěma medailony s motivy květin v krajině, výška 245 mm	1	vícenález	Pp
137/2023	Část porcelánového servisu: 1× kávová konvice, 1× mléčenka, 1× cukřenka, 4× šálek, bílý porcelán zdobený jemným zlacením a modrými a bílými květy, ouška konvice a mléčenky tvarované do podoby draka či hada	1	vícenález	Pp
138/2023	Bílá porcelánová holba s kovovým víkem, zlatými proužky a monogramem (patrně EM), na dně litofánová podobizna císaře Františka Josefa I. a letopočty 1848–1908	1	vícenález	Pp
139/2023	Porcelánová souprava: čajová konvice s víkem, cukřenka s víkem, džbánek, 4× šálek, 6× podšálek, zlaté linky, rostlinné motivy s modrošedými květy a iniciálami v podobě modrého A a zlatého B	15	vícenález	Pp
140/2023	Ručně foukaná skleněná vánoční ozdoba pro Muzeum Karlovy Vary, limitovaná edice, č. 1/200, uloženo v originální papírové krabičce, kresba znázorňuje vřídlovec, barveno metodou kahuri, sklářská manufaktura Koulier 2023	1	koupě	NmK
141/2023	Keramický džbán s uchem z tvrdé kameniny, zdobený kobaltovou modří pod solnou glazurou v šedé barvě, s výlevkou, bez víka, výška cca 300 mm	1	vícenález	Pk
142/2023	Porcelánový kalamář našedlé barvy, zdobený kobaltovou modří a monogramem (patrně JK), část kalamáře chybí, nekvalitní produkt, křivý a nesouměrný, špatně chycená glazura, značeno jako Míšeň, pravděpodobně Čechy	1	vícenález	Pp
143/2023	Soubor sedmi ozdobných závěsných talířů z měkké kameniny, tři velké, čtyři malé, velké: 1× fialový s červenými srdci, 1× rostlinné motivy, 1× okrový s výročním nápisem malé: 3× rostlinné motivy, 1× plastický motiv katedrály	7	vícenález	Pp
144/2023	Nízká a široká oranžovo-žlutá porcelánová váza, zdobená květy, dvě ucha v podobě stonků rostlin, porcelánka Loket	1	vícenález	Pp
145/2023	Bílá porcelánová dóza s kulatým víkem a dvěma uchy, zdobení zelenou linkou, růžovými a modrými květy, zn. porcelánka Loket	2	vícenález	Pp
146/2023	Porcelánová holba s víkem, zdobená obrázkem tančícího selského páru a německým pořekadlem, v horní a spodní části široký hnědý a tenké červené pruhy	1	vícenález	Pp
147/2023	Konvice s víkem a cukřenka s víkem, obě se zlaceným nápisem Karlsbad, zdobeno zlacením, modrými a zlatými lístky a modrými spirálami, zdobení na glazuře	4	vícenález	Pp
148/2023	Porcelánová konvice s víkem a džbán, zdobeno zlacením, zlatými květy a zlatými proužky, růžovými rozvilinami a černým monogramem HM	3	vícenález	Pp
149/2023	Dvě lahve na kořalku z hořce – enciánku, tvrdá kamenina se solnou glazurou, jedna v modré, druhá v šedé barvě, obě s barevnými nálepkami a textem Gebirgs Enzian, ve spodní části nálepky Hemmeter Enzian, Bavorsko, 20. století	2	vícenález	Pk
150/2023	Porcelánový kávový servis zn. Pirkenhammer, tvar Aurelia, hnědo-okrový dekor, 1× konvice s víkem, 1× cukřenka s víkem, 1× mléčenka, 6× šálek, 6× podšálek	17	dar	Pp
151/2023	Šest porcelánových šálků s podšálky, tvar Louise, v šesti různých barvách dekoru, vnitřek šálků kompletně zlacený	12	dar	Pp
152/2023	Dvojice foukaných skleněných vánočních ozdob pro Muzeum Karlovy Vary, limitovaná číslovaná edice, ručně zdobeno, s vyobrazením Císařských lázní, předloha motivu pochází ze sbírek muzea (Ug – grafika), edice má dvě řady lišící se rámečkem, uloženo v původních papírových krabičkách, č. 1/30	2	koupě	NmK
153/2023	Bílý porcelánový hrnec mlékáč zdobený jetelovými trojlístky	1	dar	Pp
154/2023	Zdravotnické náčiní v autentické skříňce, 51 určených a 25 neurčených předmětů, ze sbírky Evy Krutákové, bývalé vrchní sestry v lázních Jáchymov	76	dar	No



121/2023 – Karbidová lampa
první polovina 20. století



123/2023 – Psací stroj Consul, původní
majitelkou pořízený r. 1971



121/2023 – Cukřenka ve stylu art deco
c.1918–1938



126/2023 – Mentolově zelená porcelánová cukřenka



127/2023 – Plastika dívky v koupacím úboru
c.1918–1938



133/2023 – Čajový servis se zeleným okrajem
první polovina 20. století



135/2023 – Porcelánová konvíčka a cukřenka
zn. Franz Walter, Karlsbad



136/2023 – Modrá porcelánová konvice
zdobená zlacením a dvěma medailony



137/2023 – Porcelánový servis zdobený zlatou linkou
a květinovým vzorem



138/2023 – Porcelánová holba
s kovovým víkem
a litofánovou podobiznou císaře
Františka Josefa na dně



144/2023 – Oranžovo-žlutá porcelánová váza
s uchy v podobě stonků rostlin



146/2023 – Porcelánová holba s vyobrazením tančícího selského páru



149/2023 – Dvě lahve na kořalku z hořce (enciánku) Bavorsko, 20. století



152/2023 – Sada vánočních ozdob s karlovarskou tematikou, manufaktura Koulier



150/2023 – Porcelánový kávový servis zn. Pirkenhammer



154/2023 – Historické zdravotnické nástroje (vlevo otoskop s nástavci, nahoře chirurgické nástroje ORL)

Přírůstkové číslo	Název a stručný popis sbírkového předmětu	Kusů	Způsob nabytí	Fond
155/2023	Pojízdná plechová lékařská skříňka na zdravotnické náčiní, uzamykatelná, dvě skleněné police, kolečka na nožičkách, nahoře deska s ohrádkou, ze sbírky Evy Krutákové	1	dar	F
156/2023	Papírová krabička s nápisem <i>Klingerovo Jáchymovské radiové mýdlo</i> , uprostřed etikety elipsa s textem <i>Radium</i> a hornickým znakem, na okrajích etikety dva sedící horníci s kahanem v ruce a krumpáčem přes rameno, barva šedá a zelená, uvnitř krabičky poškozená papírová krajka, rozměry 165×90×35 mm	1	dar	NmV
157/2023	Papírová krabička s nápisem <i>Radium-Seife</i> v levém horním rohu, v levém dolním rohu hornický znak, okolo něj stylovým ozdobným písmem text <i>Johann Klinger – Seifen Fabrik – Radiumbad – St. Joachimsthal</i> , barva šedostříbrná a fialová, krabička uvnitř ušpiněná, jeden spodní roh poškozen, rozměry 170×95×30 mm	1	vícenález	NmV
158/2023	Kalamář s víkem vykládaným vřídlovcem, hrachovcem a malachitem, po stranách víka dvě kovová ouška, na víku v černém poli nápis <i>Karlsbad</i> , ostatní části kovové, uvnitř skleněná nádobka na inkoust, horní ø 62 mm, dolní ø 49 mm, výška s ouškou 61 mm, přelom 19. a 20. století	1	koupě	NmK
159/2023	Pudřenka s víkem vykládaným vřídlovcem a malachitem, po straně kovové ouško k otevírání, okraj víka zdoben černým kamenem, na víku v černém poli text <i>Karlsbad</i> , ostatní části kovové, uvnitř zrcátko, ø 45 mm, výška 14 mm, přelom 19. a 20. století	1	koupě	NmK
160/2023	Pudřenka s víkem vykládaným vřídlovcem, na víku nápis <i>Karlsbad</i> v černém poli, okraj víka a ostatní části kovové, uvnitř zrcátko a zbytky růžového pudru, ø 40 mm, výška 1,3 cm, přelom 19. a 20. století	1	koupě	NmK
161/2023	Uzamykatelná dřevěná kazeta s klíčem, víko a boční strany vykládané vřídlovcem, na víku v černém poli vyveden bíle text <i>Karlsbad</i> , vnitřek víka a kazety potažen zeleným sametem, rozměry 73×57×48 mm, přelom 19. a 20. století	1	koupě	NmK
162/2023	Malý stolní podnos v podobě praporu, zdobený červeným pruhem a dvěma zlatými linkami, střed čistě bílý, spodní strana bez glazury	1	vícenález	Pp
163/2023	Oválný porcelánový podnos zdobený jednoduchým rostlinným motivem, tmavě růžovou linkou a světle růžovým pásem při okraji	1	vícenález	Pp
164/2023	Dva bílé porcelánové podnosy bez ozdob, zn. <i>Pirkenhammer</i> , 20. století	2	vícenález	Pp
165/2023	Soubor patnácti ozdobných knoflíků a dvojknoflíků, 18. a 19. století	15	vícenález	Tk
166/2023	Porcelánový podstavec na jídelní stůl, horní strana zdobena světle modrou barvou, boky zdobené modrou, červenou a zlatou barvou, vídeňská značka, asi 19. století	1	vícenález	Pp
167/2023	Oválný podnos bez výzdoby, bílá glazura, zn. <i>Pirkenhammer Chester</i>	1	vícenález	Pp
168/2023	Malý stolní podnos zdobený zeleným pruhem a zlatou linkou, v rozích barevné květy, spodní část bez glazury, značeno A, patrně porcelánka Douboř	1	vícenález	Pp
169/2023	Velký oválný červený podnos, při okraji zdobený bílým pruhem, spodní část bez glazury	1	vícenález	Pp
170/2023	Šest bílých mělkých porcelánových talířů, zdobených dvěma zlatými pruhy, zn. porcelánka Hory u Lokte	6	vícenález	Pp
171/2023	Dvě malé, bílé, úzké a podlouhlé misky zdobené květy a rostlinnými motivy kobaltově modré barvy, délka 225 a 230 mm	2	vícenález	Pp
172/2023	Malý oválný podnos z bílého porcelánu, zdoben kobaltově modrými drobnými kvítky a linkami, značně poškrábaný, zn. porcelánka Loket, po roce 1815	1	vícenález	Pp
173/2023	Bílý porcelánový podnos uprostřed zdobený velkými barevnými květy růží, tulipánů a narcisů, po stranách drobné kvítky, kolem text <i>Rosen, Tulpen und Narzissen, das ganze Leben is Bestimmung</i> , zn. <i>Epiag Royal</i> , ø 260 mm	1	vícenález	Pp
174/2023	Bílý porcelánový podnos s lehce prolamovanými okraji, zn. <i>Victoria (Stará Role)</i> , ø 288 mm	1	vícenález	Pp
175/2023	Bílý porcelánový podnos zdobený kobaltově modrými květy, jeden velký, ostatní malé, spodní část má částečnou glazuru, ø 260 mm	1	vícenález	Pp
176/2023	Dva bílé obdélníkové porcelánové podnosy, jeden bez dekoru, druhý zdoben růžovými květy, zelenými lístky a zlatým nápisem <i>Karlsbad</i>	2	vícenález	Pp
177/2023	Džbánek a pivní holba s víkem z hnědé tvrdé kameniny, zdobeno černými plastickými ozdobami, rytím a pícháním dekorem, hrdla obkroužena třemi rýhami, typ <i>Muskau</i>	2	vícenález	Pk
178/2023	Světlá keramická holba s cínovým víkem, zdobena plastickými pijáckými motivy ve světle šedém odstínu, solná glazura	1	vícenález	Pk
179/2023	Porcelánová stolní lampa s glazurou a částmi z biskvitu, tři mladé rokokové dívky kolem sloupu, z něhož vede vývod pro dvě žárovky, z podstavce vyvedena elektrická šňůra (ustřížená), výška 550 mm	1	vícenález	Pp
180/2023	Kulatá miska z bílého porcelánu, zdobená modrým kobaltem a barevnými květinami, při okraji zlatá linka, zn. <i>Knoll</i>	1	vícenález	Pp
181/2023	Oboustranný plán Karlových Varů z roku 1964, lící strana zobrazuje širší centrum města v měřítku 1:10000, dole legenda, rub zobrazuje bez měřítka detail lázeňského území, dole seznam sanatorií, léčeben a lázeňských domů s adresami, tel. čísly a lokací v plánu, rozměry 360×277 mm	1	koupě	Lp
182/2023	Čtvercový skleněný popelník s rytým nápisem <i>Karlovy Vary</i>	1	koupě	Ps
183/2023	Trojbarevná váza z hutního skla, autorka Hana Machovská	1	koupě	Ps
184/2023	Soubor nádobí z bílého porcelánu s modrými květy: 2× velký mělký talíř, 1× hluboký talíř, 1× miska s podstavcem, 1× kořenka, 1× oválný táč, zn. <i>Bohemia Nová Role</i>	6	koupě	Ps



156/2023 – Krabička od Klingerova jáchymovského radiového mýdla



158/2023 – Kalamář vykládaný vřídlovcem s nápisem Karlsbad



161/2023 – Uzamykatelná kazeta vykládaná vřídlovcem přelom 19. a 20. století



165/2023 – Ozdobné knoflíky a dvojknoflíky 18. a 19. století



178/2023 – Keramická holba s cínovým víkem zdobená pijáckými motivy



183/2023 – Trojbarevná váza z hutního skla

Přírůstky muzejního fotoarchivu

Přírůstkové číslo	Název a stručný popis sbírkového předmětu	Kusů	Způsob nabytí	Fond
1/2023	Tři sta třicet devět plastových negativů z pozůstalosti karlovarského fotografa Vladimíra Radechovského (1927–1998), 319 negativů černobílých, 20 barevných, obsahují snímky Karlových Varů z 60. až 80. let 20. století	339	dar	foto
2/2023	Album sto šesti černobílých fotografií německé armády, 2/Inf.Ers.Btl. 97, Eger, snímky z výcviku v Chebu, z lazaretu v Karlových Varech a ze Salzburgu, listopad 1940 – léto 1941	1	koupě	foto
3/2023	Devadesát čtyři skleněných diapositivů o rozměrech 9×12 cm, zachycujících venkovský život na Karlovarsku na přelomu 19. a 20. století, fotografie krojů, vesnických staveb, interiérů, předmětů denní potřeby, šperků, kresby venkovských usedlostí atd., autorem některých fotografií je zřejmě karlovarský učitel a etnograf Josef Hofmann (1858–1943)	94	vícenález	foto
4/2023	Osmnáct skleněných negativů o rozměrech 90×120 mm, zachycujících venkovský život na Karlovarsku na přelomu 19. a 20. století, snímky krojů, staveb, interiérů, přinejmenším některé jsou pravděpodobně dílem učitele a etnografa Josefa Hofmanna (viz výše)	18	vícenález	foto
5/2023	Dvě stě čtyřicet devět černobílých fotografií s tematikou uranových dolů	249	dar	foto
6/2023	Dvě stě devadesát čtyři černobílých fotografií s hornickou tematikou, převážně Jáchymov	294	dar	foto
7/2023	Sto dvacet devět černobílých fotografií s hornickou tematikou, převážně Jáchymov	129	dar	foto
8/2023	Padesát černobílých negativních fotografických filmů s tematikou uranových dolů	50	dar	foto
9/2023	Černobílá pohlednice Karlových Varů ze 40. let 20. století, pohled na Divadelní náměstí, datováno 19. května 1949, u hotelu Central propiskou přikreslena šipka	1	koupě	foto
10/2023	Černobílá pohlednice zobrazující pravoslavný kostel sv. Vladimíra v Mariánských Lázních, datováno 26. září 1948	6	koupě	foto
11/2023	Malé černobílé leporelo, dvanáct pohledů na Mariánské Lázně a blízké okolí, zřejmě 40. léta 20. století	1	koupě	foto

Inventarizace sbírek

Na základě zákona 122/2000 Sb. byly v roce 2023 provedeny inventury sbírkových fondů:

- Bv – biologie (zoologie) / vertebrata
- KŽ – kovy / železo

Zápůjčky sbírek

Muzeum Karlovy Vary poskytuje dlouhodobé zápůjčky svých sbírkových předmětů dalším subjektům pro jejich muzejní expozice.

Zapůjčené sbírkové předměty

Muzeum Šumavy, Sušice: kovy cín 1

Město Ostrov – klášter & zámek: mapa 1, plastiky 4, archeologie 14, kovy stříbro 6, archeologie 97

Hrad Loket: militaria 2

ÚPM Praha – Zámek Klášterec n. O.: porcelán 33

Město Loučná pod Klínovcem umění: národopis 17

Městské muzeum Františkovy Lázně: kovy kompozice 3, nábytek 6, stříbro 1, sklo 1, porcelán 30

Obec Boží Dar – muzeum: cín 6, hudební nástroje 2, plastiky 7, národopis 31, nábytek 3, textil 4, železo 3, typáře 2, hodiny 1

Moser, a.s. – muzeum: sklo 12

Krajský úřad Karlovarského kraje: porcelán 20

Město Horní Blatná: technika 2

Galerie umění Cheb – Retromuseum: porcelán 18

Město Žlutice – muzeum: nábytek 5, cín 4, kovy – železo 30, militaria – chladná 5, militaria – modely 1, militaria – palná 1, militaria – na ratištích 4, militaria – výstroj 1, umění – obrazy 3, archeologie 23, umění – plastika 3, NvN národopis – nástroje 9

Registr a uložení sbírek

Sbírka Muzea Karlovy Vary je registrována v Centrální evidenci sbírek MK ČR. Podle zákona 122/2000 Sb. o ochraně sbírek muzejní povahy je v muzeu vedena chronologická evidence sbírek I. a II. stupně tj. v přírůstkové knize a v katalogizačních kartách, dále je vedena pomocná evidence předmětů nesbírkové povahy, evidence zápůjček a výpůjček. Administrace registru sbírek je v souladu s interní směrnici muzea č. 10/2010, která stanovuje postup pro administrování sbírky.

Muzeum má své sbírkové předměty deponovány ve všech objektech, které má ve správě; v Karlových Varech, Jáchymově a Tepličce.

Restaurování, konzervace a ochrana sbírek

V roce 2023 muzeum v rámci ochrany sbírek uskutečnilo výměnu elektronického zabezpečovacího systému (EZS) v souhrnné ceně 262.659,54 Kč. Výměna EZS byla hrazena z grantu Ministerstva kultury ČR, jenž činil 183.000 Kč, a z grantu ve výši 79.659,54 Kč poskytnutého zřizovatelem muzea, to jest Karlovarským krajem.

Prezentace sbírek

Stálé expozice

Muzeum provozuje dvě stálé expozice:

Muzeum Karlovy Vary (Expozice Nová louka)

Expozice v budově na Nové louce představuje dějiny Karlových Varů, karlovarské lázeňství a historii a přírodu Karlovarska. Doplněna je interaktivními prvky s ozvučením a haptickými exponáty. Expozice je oživena dětskou cestou s vtipně zobrazenými dějinnými událostmi.



Expozice Nová louka



Model Královské mincovny v Jáchymově
umístěný tamtéž

Královská mincovna Jáchymov

Expozice v Královské mincovně prezentuje dějiny tohoto významného horního města. Představeny jsou sbírky mineralogie, geologie, archeologie, hornictví a zpracování rud, numismatika – především jáchymovský tolar, renesanční a reformační vzdělanost – jáchymovská latinská škola, historie jáchymovského lázeňství a krušnohorský národopis.

Vlastní a převzaté výstavy

Příběh skleněné vánoční ozdoby

Expozice Nová louka, Muzeum Karlovy Vary

Výstava přiblížila způsob výroby skleněných foukaných vánočních ozdob a jejich historii. Návštěvníci zhlédli výrobky manufaktury Koulier z Oflendy na Hlinsku a společnosti Glassor z Liberce, které se výrobou vánočních ozdob zabývají. Výstava představila několik kolekcí skleněných foukaných ozdob, které byly naaranžovány na vánočních stromcích – *Pocta lázeňským lesům*, *Vlastenecké perníčky*, *Severská kolekce* inspirovaná Islandem, cukrovím inspirovaná *Marcipánová kolekce* a kolekce *Mašinky*, jejíž tvůrci se inspirovali lokomotivami a vagónky. Výstavu doplnily tradiční ozdoby z Krušnohoří, které používali naši předkové, návštěvníci také mohli zhlédnout dokumentární film, jenž představil ruční výrobu ozdob, vystaveny byly i různé pomůcky používané při manufakturní výrobě vánočních ozdob.

Součástí vernisáže byla tvůrčí dílna, ve které si návštěvníci mohli nazdobit vlastní skleněnou vánoční hvězdičku. Vernisáž se konala 19. listopadu v 15 hodin.

Termín výstavy: 19. 11. 2022 – 29. 1. 2023

Kurátor výstavy: Mgr. Dominika Kožešníková



Výstava Příběh skleněné vánoční ozdoby



Výstava Příběh skleněné vánoční ozdoby

Výstava vánoční keramiky

Expozice Nová louka, Muzeum Karlovy Vary

Vánoční minivýstava doplňující ostatní ‚velké‘ představila návštěvníkům muzea historické formy na vánoční pečivo ze sbírek muzea.

Termín výstavy: 30. 11. 2022 – 8. 1. 2023

Kurátor výstavy: Bc. Marcel Paška

Jednou v roce na Vánoce...

Expozice Nová louka, Muzeum Karlovy Vary

Mnoho starých zvyků patří jen k Vánocům a jejich dodržování si lidé chtěli zajistit zdraví, úrodu, štěstí a lásku v příštím roce. Také se vařily jen určité pokrmy a peklo se sváteční pečivo. Výstava návštěvníky provedla těmito zvyky od začátku adventu – přípravné doby na Vánoce, k svátkům vánočním, přes Nový rok až ke Třem králům. Na výstavě byly k vidění například krušnohorské vyřezávané dřevěné formy na perníčky, svátečně prostřený štedrovečerní stůl i betlémy z Karlovarska.

Vystaven byl také Karlovarský vánoční vláček, dílo dětí z mateřských a základních škol Karlovarského kraje.

Vernisáž se konala 14. prosince v 17 hodin.

Termín výstavy: 15. 12. 2022 – 19. 2. 2023

Kurátor výstavy: Ing. Romana Borusíková

Prezidentské servisy

Expozice Nová louka, Muzeum Karlovy Vary

U příležitosti třetí přímé volby prezidenta České republiky si návštěvníci muzejní expozice mohli ve vstupní hale prohlédnout výstavku ukázek z prezidentských servisů vyrobených pro Tomáše Garrigue Masaryka (1850–1937), Gustáva Husáka (1913–1991) a Václava Havla (1936–2011).

Termín výstavy: 17. 1. – 29. 1. 2023

Kurátor výstavy: Bc. Marcel Paška



Výstava prezidentských servisů



Výstava prezidentských servisů



Výstava prezidentských servisů



Výstava prezidentských servisů



Výstava prezidentských servisů

Zaostřeno na: Publikace podpořené Karlovarským krajem

Expozice Nová louka, Muzeum Karlovy Vary

Knižní výstava představila publikace vydané v letech 2018, 2019, 2021 a 2022 za finanční podpory Karlovarského kraje. Kraj každoročně přispívá na vydávání různých neperiodických publikací prostřednictvím Programu pro poskytování dotací z rozpočtu Karlovarského kraje na podporu vydávání neperiodických publikací. Vydavatelská činnost je důležitá pro udržování a rozvoj kultury a památkové péče v regionu. Kvalitu podpořených publikací zajišťuje přísný proces výběru témat.

Vydávané knihy informují o městech, městečkách a obcích kraje, o jejich architektuře, událostech a osobnostech. V kraji se nachází také bezpočet zajímavých a výjimečných míst a podpora publikační činnosti napomáhá tímto způsobem k jejich prezentaci. Při vydávání publikací nejsou opomíjeni ani dětské čtenáři.

Vystavené publikace byly pro návštěvníky připravené také k volnému nahlédnutí.

Termín výstavy: 22. 3. 2023 – 11. 6. 2023

Kurátor výstavy: David Čech

Velká výstava bezobratlých

Expozice Nová louka, Muzeum Karlovy Vary

Ojedinelá výstava přiblížila návštěvníkům vybrané druhy hmyzu, koryšů, měkkýšů a dalších bezobratlých živočichů České republiky doplněné o význačné druhy evropské fauny i zajímavé exotické exempláře. Výstava byla v minulosti již třikrát úspěšně realizována organizačním týmem pracovníků a studentů Přírodovědecké fakulty Univerzity Karlovy ve spolupráci s přírodovědeckým oddělením Národního muzea a pod záštitou České entomologické společnosti.

Muzeum Karlovy Vary využilo jedinečnou možnost si velkou část výstavy zapůjčit. Výstava nabídla fotografické panely s obrázky bezobratlých, pobytové stopy i trvalé preparáty a především expozici velkého počtu živých bezobratlých. Právě tato expozice učinila z výstavy ojedinelou událost, neboť většina návštěvníků neměla a nemá možnost se s danými živočichy osobně setkat, ať již z důvodu jejich vzácnosti, či skrytého způsobu života.

Výstava byla zahájena bez vernisáže, dne 13. června od 9 hodin, a vzhledem k potřebám a životním cyklům živých exponátů mohla trvat pouze jeden týden.

Termín výstavy: 13. 6. 2023 – 21. 6. 2023

Kurátor výstavy: RNDr. Jan Matějů, Ph.D.



Živé exponáty na výstavě bezobratlých
trojice tesaříků obrovských



Živé exponáty na výstavě bezobratlých
roháč obecný předvádí své mandibuly



Živé exponáty na výstavě bezobratlých
cvrček polní



Živé exponáty na výstavě bezobratlých
krmící se nosorožčící kapucínci



Živé exponáty na výstavě bezobratlých
drabčík císařský

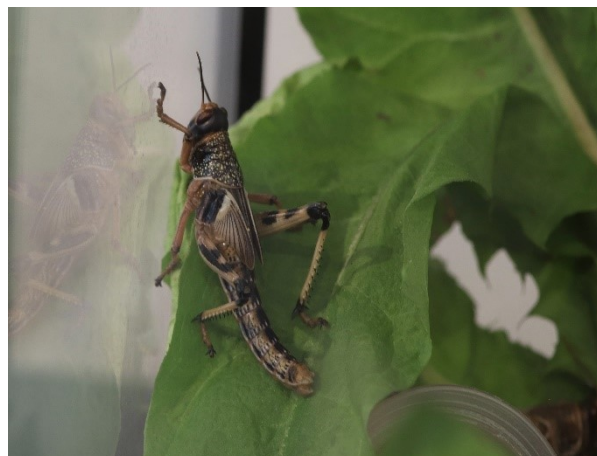

Živé exponáty na výstavě bezobratlých
saranče pustinná



Živé exponáty na výstavě bezobratlých
vosík francouzský



Živé exponáty na výstavě bezobratlých
nosorožčík kapucínek



Živé exponáty na výstavě bezobratlých
roháč obecný v celé své délce



Výstava bezobratlých v Karlových Varech
foto po instalaci



Výstava bezobratlých v Karlových Varech
foto po instalaci



Výstava bezobratlých v Karlových Varech
foto po instalaci

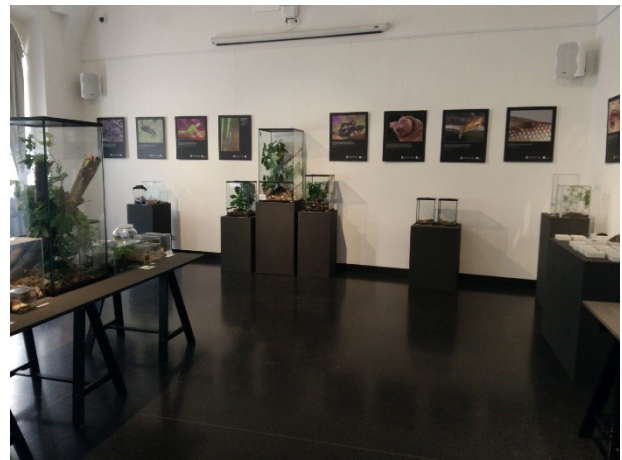

Výstava bezobratlých v Karlových Varech
foto po instalaci



Výstava bezobratlých v Karlových Varech
foto po instalaci

100 let je jen začátek

Expozice Nová louka, Muzeum Karlovy Vary

V roce 2023 si Český rozhlas připomněl 100 let od zahájení rozhlasového vysílání na našem území. Jednou z akcí v Karlovarském kraji k tomuto výročí byla výstava, která předvedla fotografie z archivních fondů Českého rozhlasu. Výstava byla připravena ve spolupráci karlovarské regionální stanice Českého rozhlasu a Muzea Karlovy Vary.

Na jednotlivých panelech byla zmapována historie rozhlasového vysílání od samého počátku, kdy 18. května 1923 ve 20.15 večer zahájila pravidelné vysílání společnost Radiojournal (původně soukromá, stát v ní držel 51% podíl až od roku 1925), až po současnost.

Panely s fotografiemi byly doplněny exponáty, které se pro rozhlasovou práci používaly: mikrofony, psací stroj, magnetofony, nebo tzv. stříhací stroj. U vybraných fotografií byly umístěny QR kódy, které umožnily poslech dobových zvukových záznamů.

Výstava byla umístěna v prostorách přednáškového sálu a muzejní kavárny.

Vernisáž se konala 21. června v 17 hodin.

Termín výstavy: 21. 6. 2023 – 31. 8. 2023

Kurátor výstavy: Mgr. Dominika Kožešníková



Vernisáž výstavy 100 let je jen začátek



Vernisáž výstavy 100 let je jen začátek



Výstava 100 let je jen začátek
historické rozhlasové přijímače

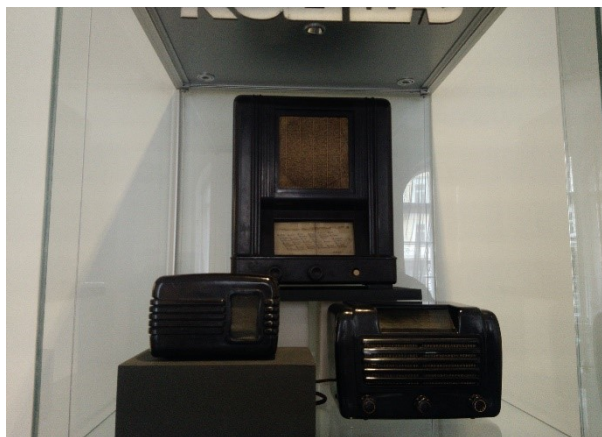

Výstava 100 let je jen začátek
historické rozhlasové přijímače

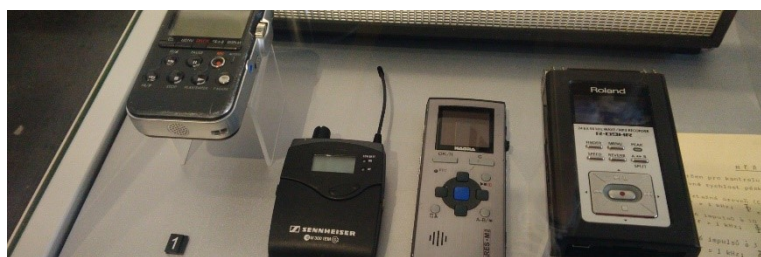

Výstava 100 let je jen začátek
nahrávací technika

Po stopách padělatelů

Expozice Nová louka, Muzeum Karlovy Vary

Výstava, připravená ve spolupráci s Celní správou ČR a Kriminalistickým ústavem Policie ČR, veřejnosti představila, co vše se dá padělat. Návštěvníci mohli spatřit nejen falza obrazů známých mistrů, padělky cenin, kolků a dokladů, ale rovněž léčiv nebo drahých kamenů. Vystavené padělky pocházely z trestné činnosti. Autory výstavy jsou pplk. RNDr. Marek Kotrlý, Ph.D., a pplk. Mgr. Ivana Turková, oba z Kriminalistického ústavu Policie ČR.

Výstava byla připomínkou 65. výročí existence Kriminalistického ústavu.

V průběhu výstavy se uskutečnilo několik doprovodných akcí: tři přednášky (*Originál nebo falzum?* – 27. července, *Dobrá investice nebo padělek? Falza kolem nás* – 3. srpna, *Padělky na trhu* – 10. srpna) a na její závěr se konala obsáhlá komentovaná prohlídka (1. září od 17 hodin). Rolí průvodců a komentátorů se ujali výše jmenovaní autoři výstavy společně se zástupcem ředitele Celního úřadu pro Karlovarský kraj, plk. Ing. Romanem Bučilem. Během zastávek u jednotlivých částí výstavy představili zajímavé padělky pocházející z trestné činnosti, které prošly laboratořemi Kriminalistického ústavu, například padělky výtvarného umění, lihovin, či osobních dokladů, včetně pokusu o změnu historického zápisu v matriční knize farního úřadu Bernartice.

Vernisáž výstavy se konala 28. června v 17 hodin.

Termín výstavy: 28. 6. 2023 – 3. 9. 2023

Kurátor výstavy: Mgr. Dominika Kožešníková



Slavnostní zahájení vernisáže Po stopách padělatelů
V první řadě zástupci Celní správy, Policie ČR a Kriminalistického ústavu PČR



Slavnostní zahájení vernisáže Po stopách padělatelů



Představitelé Celní správy ČR na vernisáži výstavy
Po stopách padělatelů



Pracovníci Kriminalistického ústavu Policie ČR
na vernisáži výstavy Po stopách padělatelů



Hudební doprovod vernisáže výstavy Po stopách padělatelů



Výstava Po stopách padělatelů



Výstava Po stopách padělatelů
ukázky padělků



Výstava Po stopách padělatelů
ukázky padělků

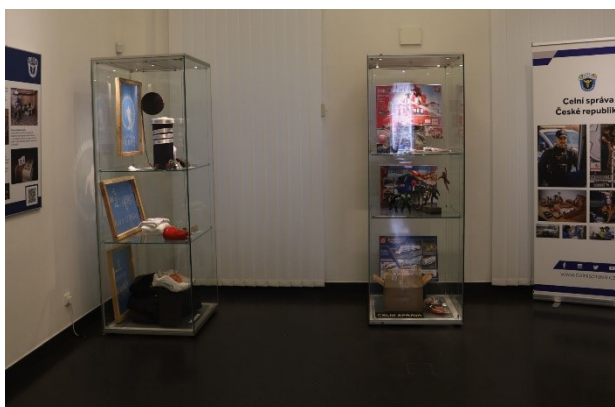

Výstava Po stopách padělatelů
ukázky padělků

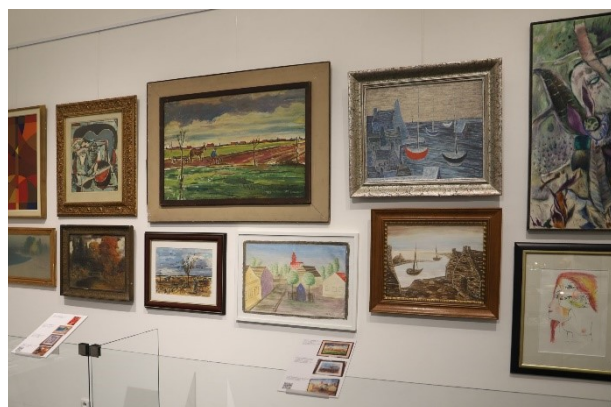

Výstava Po stopách padělatelů
ukázky padělaných obrazů



Výstava Po stopách padělatelů
ukázky padělků



Výstava Po stopách padělatelů
padělaný obraz



Výstava Po stopách padělatelů
ukázky padělaných výrobků

Dudy a lidová muzika – výstava v rámci Karlovarského folklorního festivalu

Expozice Nová louka, Muzeum Karlovy Vary

U příležitosti Karlovarského Mezinárodního folklorního festivalu, jehož 28. ročník se konal ve dnech 30. srpna až 3. září, muzeum připravilo a představilo již tradiční malou výstavu, tentokrát dudy a jiné lidové hudební nástroje.

Termín výstavy: 2. 9. 2023 – 10. 9. 2023

Kurátor výstavy: Mgr. Dominika Kožešníková

Obrázky z Doupovských hor

Expozice Nová louka, Muzeum Karlovy Vary

Výstavu u příležitosti 70. výročí vzniku vojenského újezdu Hradiště připravili přírodovědec muzea RNDr. Jan Matějů, Ph.D., a Ing. Stanislav Wieser, dlouholetý spolupracovník organizací pro ochranu přírody a fotograf.

Výstava neformálním způsobem – formou krátkých deníkových črt – představila zajímavá místa Doupovských hor i s jejich pozoruhodnými přírodními, historickými a kulturními hodnotami. To vše v souvislosti se sedmdesáti lety existence vojenského újezdu Hradiště, který v současné době zaujímá celou centrální část pohoří.

Informační panely byly doprovázeny dobovými dokumenty, současnými i historickými fotografiemi, a také ukázkami hornin, preparáty živočichů a herbářovými položkami rostlin z místní výjimečně zachovalé přírody.

Vernisáž výstavy se konala dne 20. září 2023 v 17 hodin.

Součástí výstavy byla komentovaná prohlídka, která se uskutečnila 30. prosince od 14 do 15 hodin, výstavou provedl se zasvěceným komentářem její autor a kurátor.

Termín výstavy: 20. 9. 2023 – 7. 1. 2024

Kurátor výstavy: RNDr. Jan Matějů, Ph.D.



Výstava Obrázky z Doupovských hor před zahájením vernisáže

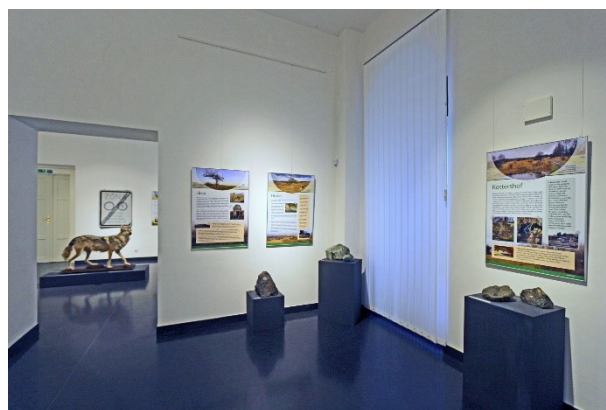

Výstava Obrázky z Doupovských hor před zahájením vernisáže



Výstava Obrázky z Doupovských hor před zahájením vernisáže



Výstava obrázky z Doupovských hor před zahájením vernisáže

Snímky na této stránce laskavě poskytl Ing. S. Wieser



Výstava Obrázky z Doupovských hor



Výstava Obrázky z Doupovských hor



Vernisáž výstavy Obrázky z Doupovských hor
spoluautor a kurátor v jedné osobě



Výstava Obrázky z Doupovských hor



Vernisáž výstavy Obrázky z Doupovských hor

Historie čokolády

Expozice Nová louka, Muzeum Karlovy Vary

Výstava představila historii výroby a prodeje čokolády v Československu. Čokoládový a cukrovinářský průmysl patřil mezi nejvýznamnější odvětví potravinářského odvětví v Československu. Jeho tradice se začala budovat už od poloviny 19. století a v období po skončení 1. světové války (1914–1918) už měl nálepku tradiční tovární výroby. Velký rozmach v zakládání továren na čokoládu pak nastal po roce 1920 na území nově vzniklé Československé republiky. Začátkem 30. let 20. století se tento počet vyšplhal na 180 menších či větších továren na čokoládu a cukrovinky.

Mezi tradiční velké výrobce čokolády v Československu patřily také značky pražská RUPA, ZORA v Olomouci, Koukol a Michera v Kutné Hoře, Fiedor v Ostravě, Stollwerck v Bratislavě nebo Fischer, později Figaro v Trnavě. Vedle tovární výroby byla velmi rozšířená i řemeslná výroba čokolády drobnými cukráři. Řemeslné čokolády a cukrovinky byly velmi populární a trh s nimi byl velmi rozmanitý. Někteří takoví cukráři byli známi po celém Československu i v zahraničí.

Vernisáž se konala 29. listopadu v 17 hodin.

Termín výstavy: 29. 11. 2023 – 4. 2. 2024

Kurátor výstavy: Mgr. Dominika Kožešníková



Ukázky vystavených plakátů, reklamních letáků a obalů od čokolád
© Múzeum Obchodu Bratislava

Zápůjčky vlastních výstav

Umění lovu – od obživy ke kratochvíli

Výstava muzea Karlovy Vary (Mgr. Lukáš Svoboda a Mgr. Jan Tajer). Zapůjčeno Městskému muzeu Františkovy Lázně, na hrad Seeberg.

Termín výstavy: dlouhodobá zápůjčka

Hory oheň plivající aneb sopky našeho kraje

Výstava Muzea Karlovy Vary (RNDr. J. Matějů, Ph.D.) ve spolupráci s Českou geologickou službou (Mgr. Vladislav Rapprich, Ph.D.). Zapůjčeno na Zámek Valeč. Za celý rok vidělo výstavu přibližně 9850 návštěvníků zámku.

Termín výstavy: dlouhodobá zápůjčka

Publikační činnost

V roce 2023 Muzeum Karlovy Vary vydalo publikaci **Židovské hřbitovy v Karlovarském kraji**. Autorem knihy je historik muzea Mgr. Lukáš Svoboda. Publikace je katalogem zaniklých i dosud existujících židovských hřbitovů nacházejících se na území Karlovarského kraje.

Lukáš Svoboda

Židovské hřbitovy v Karlovarském kraji

Karlovy Vary: Muzeum Karlovy Vary, 2023

ISBN 978-80-87458-23-5

Vydání publikace bylo ze značné části financováno dotací 40.000 Kč, kterou pro tento účel poskytl zřizovatel muzea, Karlovarský kraj.

Spoluúčast muzea činila 19.733,20 Kč.

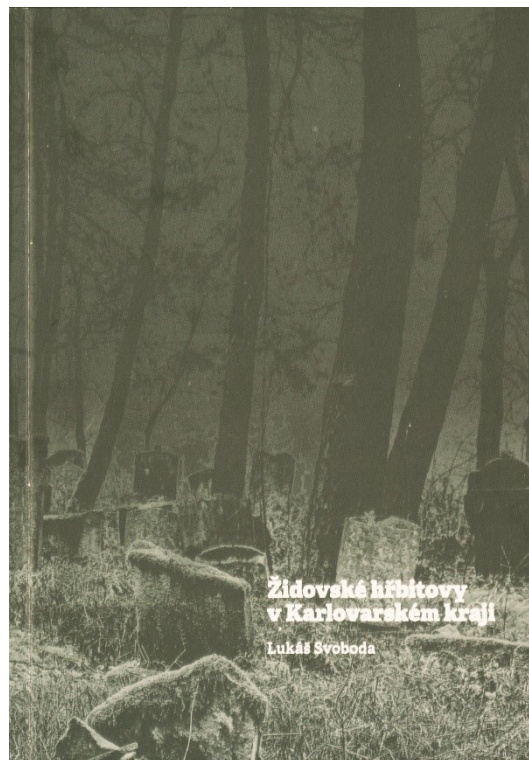

Muzeum také dlouhodobě participuje na přípravě a vydání sborníku přednášek, které zazněly v rámci Historického semináře Karla Nejdla. Jednodenní seminář každoročně pořádá Klub přátel Karlových Varů ve spolupráci s Muzeem Karlovy Vary vždy o poslední listopadové neděli. Tradičním místem konání „nejdlovského“ semináře je přednáškový sál v Alžbětíných lázních (Lázně V).

Odborní pracovníci muzea v roce 2023 publikovali...

Mgr. Jiří Klsák

Odborné články

Klsák J. Archeologický výzkum u kostela sv. Maří Magdalény v Karlových Varech [pro sborník NPÚ v Lokti, v tisku]

Populárně naučné články

Klsák, J. Německý romantik Karl Theodor Körner. In: XXXI. Historický seminář Karla Nejdla. Sborník přednášek. Karlovy Vary, Klub přátel Karlových Varů ve spolupráci s Muzeem Karlovy Vary, 2023, s. 48–56

Další texty, recenze

Recenzní posudky pro časopis *Hnědé uhlí* k článku o pohřebišti v Nesvěticích a pro Západočeské muzeum k článku o velichovském a radošovském hradišti

Editorická činnost

Zpracování příspěvků do *Sborníku z 31. ročníku Historického semináře Karla Nejdla*, redakce příspěvků pro sborník a odeslání do tiskárny v Chebu, korektury, předtisková kontrola po tiskovém návrhu chebské tiskárny pana Hally

RNDr. Jan Matějů, Ph.D.

Knihy

Tájek P., Matějů J., Melichar V., Chochel M. & Krása P.: *Zvláště chráněná území Karlovarského kraje*. Karlovy Vary, Karlovarský kraj 2023, 310 pp.

Odborné články v mezinárodních impaktovaných vědeckých časopisech

Rapprich V., Čáp P., Erban Kochergina Y. V., Kadlecová E., Benkó Z., Sakala J., Rodovská Z., Matějů J. & Petrash D. A. 2023: Interactions between distal epiclastic and bio-chemogenic sedimentation at the foothills of a mafic alkaline volcano: the case of the Oligocene Doupovské Hory Volcanic Complex (Czech Republic). *The Depositional Record*, 9: 871–894, doi:10.1002/dep2.240

Ježková J., Holubová N., Kvičerová J., Matějů J., Sak B. & Kváč M. 2023: European ground squirrel *Spermophilus citellus* (Linnaeus) do not share identical *Cryptosporidium* spp. with North American ground squirrels. *Folia Parasitologica*, 70: 016, doi: 10.14411/fp.2023.016

Odborné články v recenzovaných časopisech a sbornících

Poledníková K., Poledník L., Ekrťová E., Ekrť L., Mateos-González F. & Matějů J. 2022: Unusual habitat of European ground squirrel (*Spermophilus citellus*) populations in agricultural landscape. *Thayensia*, 19: 95–128 [Vyšlo r. 2023.]
Zavadil V. & Matějů J. 2023: Obojživelníci velkolomu Jiří na Sokolovsku. *Sborník muzea Karlovarského kraje*, 31: 145–202

Odborné rukopisné práce

Matějů J. & Čolobentičová L. 2023: Monitoring sysla obecného (*Spermophilus citellus*) v ČR v roce 2023. Závěrečná zpráva. Ms., 30 pp. [depon in: ústřední pracoviště AOPK ČR Praha a Muzeum Karlovy Vary]

Matějů J. 2023: Mapování výskytu ropuchy krátkonohé na vybraných lokalitách v severozápadních Čechách v roce 2023. Závěrečná zpráva. Ms., 17 pp. [depon in: ústřední pracoviště AOPK ČR Praha a Muzeum Karlovy Vary]

Populárně naučné články

Matějů J. 2023: Smolnická výsypka – sága pokračuje aneb úsvit listonohů a žábronožek. *Arnika, Přírodou a historií Karlovarského kraje*, 1: 31–33.

Matějů J. & Fornůsková A. 2023: Bělozubka tmavá – dlouho očekávaný příchozí, jehož jsme objevili náhodou. *Arnika, Přírodou a historií Karlovarského kraje*, 2: 10–14

Matějů J., Rapprich V., Čáp P., Erban Kochergina Y. V., Kadlecová E., Benkó Z., Sakala J., Rodovská Z., Petrash D. A., & Paška M. 2023: Vápence u Sedlečka a Dubiny – odhalené tajemství jezírek na úpatí třetihorní sopky. *Arnika, Přírodou a historií Karlovarského kraje*, 2: 34–38

Uhlík P., Krása P., Matějů J., Bušek O. & Tájek P. 2023: Divočina za humny – čtvrtstoletí „divočiny“ Medardu. *Arnika, Přírodou a historií Karlovarského kraje*, 2: 42–50

Mgr. Jan Nedvěd

Populárně naučné články

Nedvěd J. Otto Froitzheim – příběh o vítězi dvou ročníků mezinárodního tenisového turnaje v Karlových Varech. In: XXXI. *Historický seminář Karla Nejdla. Sborník přednášek*. Karlovy Vary, Klub přátel Karlových Varů ve spolupráci s Muzeem Karlovy Vary, 2023, s. 77–88

Editorická činnost

Jazyková redakce publikace o farním sboru ČCE v Chodově, autorské zásahy, doplnění kontextu.

Bc. Marcel Paška

Odborné články

Článek o obecné škole císaře Františka Josefa I. v Jáchymově pro sborník NPÚ v Lokti

Článek o porcelánce Gloria pro Sborník chebského muzea

Populárně naučné články

Matějů J., Rappich V., Čáp P., Erban Kochergina Y. V., Kadlecová E., Benkó Z., Sakala J., Rodovská Z., Petrash D. A., & **Paška M.** 2023: Vápence u Sedlečka a Dubiny – odhalené tajemství jezírek na úpatí třetihorní sopky. *Arnika, Přírodou a historií Karlovarského kraje*, 2: 34–38.

Paška M. Nejen knihy mají své osudy. Příběh stoleté cesty jedné ozdobné skleněné vázy ze sklárny Moser přes Prostějov a Horažďovice až do sbírek Muzea Karlovy Vary. *Věstník AMG* 4/2023, s. 13

Článek Maskarony v Karlových Varech, o architektonickém prvku maskaronu, pro muzejní facebook

Článek o prezidentských porcelánových servisech, pro muzejní facebook

Mgr. Lukáš Svoboda

Knihy

Svoboda, L. *Židovské hřbitovy v Karlovarském kraji*. Karlovy Vary: Muzeum Karlovy Vary, 2023.

ISBN 978-80-87458-23-5

Odborné články

Svoboda L. Synagogy v Karlovarském kraji I. (Chebsko), pro *Sborník NPÚ Loket*, odevzdáno NPÚ ÚOP Loket [v tisku]

Populárně naučné články v časopisech a sbornících

Svoboda, L. Pomník Franze Franiecka v Karlových Varech. In: XXXI. *Historický seminář Karla Nejdla. Sborník přednášek*. Karlovy Vary: Klub přátel Karlových Varů ve spolupráci s Muzeem Karlovy Vary, 2023. s. 30–33

Další texty, články, recenze

Recenze knihy *Zaváté končiny karlovarské* od Mgr. Milana Augustina (SOA Plzeň a SOkA KV, Cheb 2022) pro sborník NPÚ Loket

Recenze článku *Židovská komunita v obci Luka. Příběh rodiny Goldmannovy* od Pavla Škorpila

Mgr. Jan Tajer

Populárně naučné články v časopisech a sbornících

Tajer, J. Archeologické výzkumy muzea Karlovy Vary v roce 2022. In: XXXI. *Historický seminář Karla Nejdla. Sborník přednášek*. Karlovy Vary, Klub přátel Karlových Varů ve spolupráci s Muzeem Karlovy Vary, 2023. s. 8–16

Odborná a výzkumná činnost

Těžištěm odborného a výzkumného působení Muzea Karlovy Vary je především terénní i výzkumná činnost přírodovědná a archeologická a badatelská činnost muzejních historiků.

Mgr. Jiří Klsák

Archeologické práce (výzkumy a dozory) a nálezové zprávy

- Ověření detektorářského nálezů bronzové sekerky s nálezcem, v poli západně od železniční tratě nad obcí Borek u Žlutic; leden
- Malý záchranný archeologický výzkum u vstupu do Císařských lázní v Karlových Varech, včetně dokumentace, zpracování nálezů a krátké nálezové zprávy (s předáním ZIPu); únor
- Revizní ohledání místa detektorářského nálezů římské mince na poli poblíže kapličky u Krajkové (společně s nálezcem); březen
- Vizuální průzkum terénu kolem kostela Všech svatých (v prostředí zaniklé středověké vesnice Vakov), včetně archeologických sběrů severně a jižně od kostela; březen
- Kontrola zemních prací u polní cesty z Krajkové do obce Hřebeny – archeologický dozor – duben
- Předání staveniště a kontrolní dny na rekonstrukci komunikace Česká ulice v Tašovicích – archeologický dozor; duben až červen
- Vykopání archeologické sondy v Klášterním okrsku v Ostrově (v místě budoucího umístění podzemních kontejnerů na odpady) – duben
- Terénní ověření detektorářského nálezů dvou bronzových předmětů mezi Dalovicemi a Sadovem (společně s nálezcem); květen
- Kontrolní dny na úpravě stezky F. X. Šaldy v Bohaticích (u tunelu) – archeologický dozor; květen až srpen
- Terénní ověření detektorářského nálezů bronzového předmětu mezi Chyšemi a Podštěly (společně s nálezcem), fotodokumentace kolem Jezerského vrchu a fotodokumentace starého a nového židovského hřbitova v Chyši; červen
- Realizace archeologického výzkumu Muzea Karlovy Vary na hradě Hartenberg, včetně zajištění dokumentace, průběhu odborné komise a informací pro sdělovací prostředky; červenec
- Kontrolní dny na opravě komunikace v Olšových Vratech – archeologický dozor; červenec až říjen
- Kontrolní dny v Bohaticích na stavbě parkoviště v Dalovické ulici – archeologický dozor; srpen až říjen
- Organizace a spolupráce na zasypávání archeologických sond na hradě Hartenberg; srpen
- Realizace archeologického výzkumu Muzea Karlovy Vary u kostela sv. Mikuláše, včetně zajištění dokumentace, průběhu odborné komise a informací pro sdělovací prostředky; srpen
- Převzetí detektorem získaných archeologických nálezů (suberátní keltské mince) u nálezce v Ruprechtově (z lokality mezi Chyší a Podštěly); září
- Archeologický výzkum komorového hrobu v k.ú. Močidlec, související organizační záležitosti, zazimování nedokopané situace; listopad

Práce v depozitáři, práce s nálezem

- Práce s vřídlovcovými nálezem z lokality kostela sv. Maří Magdalény v Karlových Varech a práce s nálezem karlovarských dvojčat z okolí Lokte; leden až prosinec
- S kolegou Janem Nedvědem převzetí sbírky historických odznaků sportovních klubů Karlovarského kraje od soukromého sběratele v Plzni; březen
- Prvotní zpracování pozůstalosti stanovického faráře Josefa Mixy; květen
- Sejmutí reliéfního znaku města Karlovy Vary z demolované budovy v areálu KKN – odborný dozor; červen
- Převzetí torza kamenného náhrobku F. Damma z Ondřejského hřbitova (po domluvě s nálezcem); červen
- S kolegy J. Tajerem a D. Čechem práce na inventurách fondu Železa v depozitáři v Tepličce; říjen
- Mytí střeptů z archeologického výzkumu komorového hrobu v k.ú. Močidlec, kompletace nálezového materiálu, včetně uspořádání dokumentace; prosinec
- Přenos archeologického materiálu (po částečném zpracování) z kanceláře do depozitáře archeologie, celkový úklid archeologického pracoviště; prosinec
- Asistence firmě FIDES při instalaci nového EZS v muzejních objektech Belveder a Jelen; prosinec

Přednášky a semináře, publikační činnost

- Práce na připravovaném článku k archeologickému výzkumu u kostela sv. Maří Magdalény v Karlových Varech (pro sborník NPÚ v Lokti); leden a únor, květen
- Vypracování recenzních posudků pro časopis Hnědé uhlí (pohřebiště v Nesveticích) a pro Západočeské muzeum k článku o velichovském a radošovském hradišti; únor
- Práce na článku Německý romantik Karl Theodor Körner pro sborník z Historického semináře Karla Nejdla; březen až duben
- Sběr podkladů pro sborník z Historického semináře Karla Nejdla, spolupráce s příspěvateli; březen až květen
- Zpracování příspěvků do sborníku z 31. ročníku Historického semináře Karla Nejdla, práce na redakci příspěvků pro sborník a odeslání do tiskárny v Chebu, předtisková kontrola po tiskovém návrhu chebské tiskárny pana Hally; květen až červenec
- Příprava na seminář a jeho vedení na loketském hradě na téma Depozitární režim a správa muzejních sbírek; září
- V rámci Dne památek 2023 celodenní výklad v bývalé karlovarské městské spořitelně (Karlsbader Sparkasse); září
- V rámci oslav v Lázeňských lesích karlovarských opakovaně výklad o historii zaniklé středověké osady Obora a počátcích Karlových Varů; říjen
- Účast na Židovském semináři v muzeu na Nové louce (v Karlových Varech); říjen
- Organizační práce na přípravě 32. ročníku Historického semináře Karla Nejdla a realizace a jeho realizace v Alžbětiných lázních; říjen až listopad
- Příprava příspěvku *Nezapomenutelný básník svobody, Friedrich Schiller* na Historický seminář Karla Nejdla; listopad

Vlastivědné vycházky (v rámci cyklu Pojd'te s námi do přírody)

- Příprava historických exkurzí v rámci aktivity Pojd'te s námi do přírody (Barokní Valeč, Sochy Tepelského kláštera, Historický Ostrov) v termínu srpen až říjen; únor
- Vlastivědná vycházka Barokní Valeč v rámci cyklu Muzea Cheb *Pojd'te s námi do přírody*; srpen
- Vlastivědná vycházka Sochy tepelského kláštera v rámci cyklu Muzea Cheb *Pojd'te s námi do přírody*; září
- Vlastivědná vycházka Historický Ostrov v rámci cyklu Muzea Cheb *Pojd'te s námi do přírody*; říjen

Badatelské dotazy a spolupráce s médii

- Spolupráce při řešení badatelských dotazů, konzultace k článkům (s Lukášem Svobodou a dalšími kolegy); leden až prosinec
- Natáčení epizody seriálu *Historie v terénu* v kostele sv. Mikuláše pod Krudumem a v jeho okolí; březen
- Natáčení epizody seriálu *Historie v terénu* v kostele sv. Linharta v karlovarských lázeňských lesích a v jeho okolí; březen
- Společně s kolegou Lukášem Svobodou příprava podkladů k historii města Karlovy Vary, včetně lázeňství, pro Český rozhlas; březen
- Natáčení na Vladaři, s Českou televizí pro *Toulavou kameru*; květen
- Natáčení k výsledkům archeologických výzkumů na hradě Hartenberg pro seriál *Historie v terénu*; červenec

Dokumentace v terénu a jednání k výzkumům

- Organizace letních výzkumů Muzea Karlovy Vary, stanovení termínů, jednání s majiteli objektů a příslušných pozemků (hrad Hřebený, kostel sv. Mikuláše); únor
- Jednání na Městském úřadě v Hroznětíně ke kostelu sv. Petra a Pavla a vizitace kostela s ohledem na propadající se dlažbu (posouzení, zda se jedná o hrobku, nebo případný vstup do krypty); březen
- Jednání u hejtmána Karlovarského kraje kvůli archeologickým nálezům z 2. světové války, společně s kolegy z Vojenského historického ústavu v Praze; duben
- Dokumentace bývalého dětského oddělení Karlovarské krajské nemocnice před chystanou demolicí (s Lukášem Svobodou); červen
- Příprava letních výzkumů Muzea Karlovy Vary (hrad Hartenberg, kostel sv. Mikuláše pod Krudumem); červen

Účast na komisích a radách, účast na symposiích

- Účast na sbírkotvorné komisi v Muzeu Sokolov; leden
- Účast na pravidelné regionální archeologické komisi při NPÚ v Lokti; únor
- Účast na prezentaci regionálních archeologických výzkumů za rok 2022 v Lokti; únor
- Účast na konferenci Péče o památky v Krajské knihovně; únor
- Účast na Památkové radě, poradního orgánu NPÚ ÚOP v Lokti; březen
- Účast v porotě muzejní soutěže pro veřejnost Nejchutnější velikonoční beránek; duben

- Účast na archeologické komisi v Jáchymově, dům čp. 8 (dům Štěpána Šlika), kde výzkum provádí NPÚ Loket ve spolupráci se ZIPem; říjen
- Účast na komisi při archeologickém výzkumu synagogy v Mariánských Lázních, kde výzkum provádí Muzeum v Chebu ve spolupráci se ZIPem; listopad

Zpracování podkladů

- Rozpis archeologické práce Muzea Karlovy Vary (systematické výzkumy a sondáže) pro rok 2023 jako podklad pro krajskou dotaci na archeologickou činnost ve výši 250 000,- Kč; leden
- Zpracování Přehledu činnosti za rok 2022 jako podklad pro Výroční zprávu Muzea Karlovy Vary; březen
- Zpracování Plánu práce na rok 2023; březen
- Návrh koncepce archeologického pracoviště Muzea Karlovy Vary na léta 2024–2028; srpen

Fotoaddendum: Terénní práce archeologického oddělení Muzea Karlovy Vary, část I. – archeologické dozory



Ohledávání okolí místa nálezu pravěké bronzové sekery
Borek u Štědré



Ohledávání okolí místa nálezu pravěkého depotu
poblíž Lesova



Nálezy z pravěkého depotu u Lesova



Nálezy z pravěkého depotu u Lesova



Archeologický dozor při úpravě povrchu stezky
mezi ulicemi F. X. Šaldy a Táborská v K. Varech



Archeologický dozor při úpravě povrchu stezky
mezi ulicemi F. X. Šaldy a Táborská v K. Varech



Archeologický dozor při úpravě povrchu stezky mezi ulicemi F. X. Šaldy a Táborská v K. Varech



Archeologický dozor při úpravě povrchu stezky mezi ulicemi F. X. Šaldy a Táborská v K. Varech



Archeologický výzkum a dozor při výkopových pracích před instalací podzemních kontejnerů



Archeologický výzkum a dozor při výkopových pracích před instalací podzemních kontejnerů



Archeologický výzkum a dozor při stavbě polní cesty u Josefova



Archeologický výzkum a dozor při stavbě polní cesty u Josefova



Archeologický výzkum a dozor při stavbě polní cesty u Josefova

RNDr. Jan Matějů, Ph.D.

Odborná a výzkumná činnost, práce se sbírkami

- Inventarizace sbírkových fondů zoologické sbírky – vertebrata (Bv), celkem 6687 položek
- Uložení geologické sbírky do nových obalů, cca 3000 položek
- Katalogizace nových vlastních sběrů fosilií, cca 60 položek
- Zajištění daru Ing. Jiřího Svejkovského pro sbírky muzea – 10 ks minerálů z lokalit Mokrá u Žlutic, Valeč a Vrbička u Valče
- Sběr a zadávání dat o výskytu významných druhů rostlin a živočichů do Nálezové databáze ochrany přírody (NDOP), celkem 905 nálezů a 549 zápisů
- Provádění pravidelného monitoringu vybraných lokalit obojživelníků, tetřívka obecného a netopýrů v Karlovarském kraji (spolupráce s AOPK ČR)¹
- Provádění mimořádného mapování výskytu ropuchy krátkonohé na vybraných lokalitách v severozápadních Čechách (zakázka AOPK ČR)¹
- Monitoring sysla obecného v celé ČR a spolupráce na realizaci záchranného programu včetně vypouštění syslů na nové lokality v ČR: 4. 7. Božice u Znojma, 13. 7. Strakonice a 17. a 18. 7. Odolický vrch – České středohoří (spolupráce Ing. Čolobentičová, AOPK ČR; Dr. Poledníková, ALKA Wildlife; Mgr. Jariábková, Zoo Hluboká; a Dr. Beckman, Zoo Norimberk) podrobnosti viz www.zachranneprogramy.cz (zakázka AOPK ČR)¹
- Mapování výskytu karase obecného v Karlovarském kraji (spolupráce s ENKI o.p.s. Třeboň a AOPK ČR)²
- Mapování výskytu mývala severního na Karlovarsku (instalace 102 foto-pastí podél vodních toků mezi Karlovými Vary a býv. Žďářem ve VÚ Hradiště), projekt probíhá ve spolupráci s Výzkumným ústavem lesního hospodářství a myslivosti (spolupráce dr. J. Cukor, VÚLHM)
- Spolupráce na projektu Regionální spolupráce AV ČR „Mapování a monitoring disperze bělozubky tmavé (*Crocidura russula*) v Karlovarském kraji“ – společný projekt Muzea Karlovy Vary a Ústavu biologie obratlovců, v.v.i., Akademie věd ČR (spolupráce dr. A. Fornůsková, ÚBO AVČR)
- Mapování fauny mravenců Doupovských hor (spolupráce dr. V. Vohralík PřF UK Praha)
- Mapování výskytu plcha zahradního v Krušných horách (instalace a sběr fotopastí) – Strašidla u Horní Blatné, Komáří vrch u Kraslic, Hadí hora u Jáchymova, Meluzína

Přednášky na odborných konferencích

- Janda B., **Matějů J.** & Choleva L.: Diversity in the genus *Carassius* across Central European watersheds: studying genetic interactions between invasive taxa and threatened native crucian carp (*Carassius carassius*). XVII. European Congress of Ichthyology. 4th – 8th September 2023, Prague.

Přednášky pro veřejnost, exkurse a další popularizační činnost

- *Historie velkých šelem v severozápadních Čechách*, přednáška pro veřejnost, Muzeum Cheb 16. 3. 2023, účast cca 30 osob
- *Pískovna Erika*, exkurse v rámci cyklu *Pojďte s námi do přírody*, 14. 4. za účasti 45 návštěvníků
- *Aktuální stav populací tetřívky obecného v západním Krušnohoří*, přednáška na workshopu *Útvaru myslivosti Výzkumného ústavu lesního hospodářství a myslivosti Doupovský tetřívek: podpora populace pomocí managementových úprav*, dne 29. 5. 2023 v obci Dubina, účast cca 20 osob
- *Mokřady NPR Soos v okolí osady Kateřina*, exkurse v rámci cyklu *Pojďte s námi do přírody*, 22. 7., účast 34 návštěvníků (ve spolupráci s J. Brabcem z Muzea Cheb)
- *Hlínky a okolí*, exkurse v rámci cyklu *Pojďte s námi do přírody*, 16. 9., účast 3 osoby (ve spolupráci s P. Uhlíkem, Muzeum Sokolov)
- *Ochrana přírody – proč a jak?*, přednáška pro veřejnost, Státní zámek Valeč, 21. 10., 10 účastníků
- Janda B., **Matějů J.** & Choleva L.: *Diverzita karasovitých: poskytnutí základních dat pro akční plán na záchranu karase obecného (*Carassius carassius*) v Karlovarském kraji*, přednáška pro veřejnost v rámci 11. ročníku *Setkání přátel přírody Karlovarska*, Krajská knihovna Karlovy Vary, 3. 11.
- Uhlík P. & **Matějů J.**: *Botanické a zoologické zajímavosti industriální krajiny Sokolovské pánve*, přednáška pro veřejnost v rámci 11. ročníku *Setkání přátel přírody Karlovarska*, Krajská knihovna Karlovy Vary, 3. 11.
- Příprava a organizace 11. ročníku přednáškového pásma *Setkání přátel přírody Karlovarska*. Akce se uskutečnila v Krajské knihovně v Karlových Varech dne 3. 11. 2023

¹ Za zakázky AOPK ČR na monitoring a mapování vybraných druhů živočichů v roce 2023 získalo muzeum celkem 136.300 Kč.

² Za zakázku ENKI na mapování karase obecného v Karlovarském kraji získalo muzeum 20.000 Kč.

Terénní exkurse pro školy

- Důl Stannum, SŠ Trivis, 29. 3.
- Pískovna Erika, škola Skulina, 12. 4.
- Skalky skřítků, ZŠ Kyselka, 24. 4.
- Osvinov a Stráž nad Ohří, ZŠ Hazlov, 26. 4.
- Ostrovské rybníky, Gymnázium Ostrov, 28. 4.
- Důl Stannum, SŠ Trivis, 10. 5.
- Vrch Nebesa, škola Skulina, 17. 5.
- Ryžovna, ZŠ Hazlov, 23. 5.
- Osvinov a Stráž nad Ohří, 5. ZŠ Cheb, 24. 5.
- Osvinov a Stráž nad Ohří, dva dvoudenní programy, První české gymnázium Karlovy Vary, 6. – 7. 9. a 11. – 12. 9.
- Mlýnecký potok a Valeč, škola Skulina, 11. 10.
- Krásný vrch u Hroznětína, ZŠ Nová Role, 12. 10.
- Ohře a Skalky skřítků, ZŠ Kyselka, 17. 10.

Program v expozici muzea

- Přednáška o nerostných surovinách Karlovarského kraje pro Obchodní akademii Karlovy Vary – tři třídy, 1., 2., 3. 3.
- Program v muzeu pro ZŠ Kolová – dvě třídy 17. 3. a jedna třída 22. 3.
- Program v muzeu pro ZŠ Wlaštovka – jedna třída 10. 11.
- Program v muzeu pro ZŠ Žlutice – jedna třída dva programy 23. 11.
- Program v muzeu pro ZŠ Chodov – jedna třída 24. 11.
- Program v muzeu pro školu Skulina – jedna třída 6. 12.

Výstavy a naučné stezky

- *Velká výstava živých bezobratlých.* Výstava Přírodovědecké fakulty University Karlovy ve spolupráci s Muzeem Karlovy Vary. Konala se ve dnech 13. – 21. 6. 2023 v expozici Muzea Karlovy Vary na Nové louce. Autoři: P. Šípek & **J. Matějů**. V rámci výstavy bylo provedeno devatenáct komentovaných prohlídek, výstavu navštívilo 21 školních skupin a dalších cca 500 návštěvníků
- *Obrázky z Doupovských hor.* Výstava Muzea Karlovy Vary pořádaná ve spolupráci s Českou geologickou službou a Environmentální pozemkovou společností Refugium; 20. 9. 2023 – 1. 1. 2024, Muzeum Karlovy Vary, Nová louka. Autoři: **J. Matějů** a Stanislav Wieser. Vernisáž se konala 20. 9. za účasti asi 50 návštěvníků, 30. 12. se uskutečnila komentovaná prohlídka výstavy
- *Goethova geologická vycházka.* Autor konceptu a editor naučných textů: **J. Matějů**. Naučná stezka byla připravena Muzeem Karlovy Vary a Lázeňskými lesy a parky ve spolupráci s Českou geologickou službou a Správou přírodních léčivých zdrojů a kolonád. Stálá venkovní expozice velkoformátových vzorků hornin Karlovarského kraje je umístěna na stezce od Goethovy rozhledny, kolem vyhlídky Tři kříže, až ke křižovatce Hřbitovní ulice a Gogolovy stezky. Vernisáž za účasti cca 50 osob se konala 14. 9. 2023
- Příprava naučné informační tabule *Doupovské hory* pro zámecký park ve Valči (ve spolupráci s Mgr. M. Petrovou, NPÚ)

Ostatní – studentské práce a praxe, předmětové soutěže

- Konzultace disertační práce Mgr. M. Milko (FHS UK, Praha)
- Oficiální konzultant diplomové práce Bc. V. Kožešníkové (ČZÚ Praha)
- Konzultace a revize maturitní práce B. Maškové (SUPŠ Karlovy Vary)
- Zajištění obsahové náplně a dohled nad dvoutýdenní středoškolskou praxí K. Pakostové a F. Horákové (III. ročník, SUPŠKV, obor Ekologie a životní prostředí) v muzeu
- Zajištění náplně práce a dohled nad měsíční stáží K. Martínkové (II. ročník ČZÚ Praha) v muzeu
- Účast na studentských prezentacích výsledků Terénního programu Prvního českého gymnázia Karlovy Vary, dne 10. 10. 2023
- Práce v Komisi krajského kola Biologické olympiády kategorie A a B. (spolupráce s V. Švecovou, První české gymnázium KV)

Ostatní – spolupráce s médii a institucemi

- Spolupráce s německou televizí ARD na natáčení epizody o syslech v pořadu *Anna und die wilden Tiere*, viz <https://www.youtube.com/watch?v=w4B9XcpghIA>
- Spolupráce se Zoo Norimberk – projekty spolupráce zoo a dalších institucí na ochraně přírody, propagační kalendář pro rok 2024 a web zoo
- Člen redakční rady Sborníku muzea Karlovarského kraje v Chebu

Fotoaddendum: Ukázky terénní práce přírodovědce



Příprava fotopastí pro mapování invazních druhů savců



Mapování netopýrů

Mgr. Jan Nedvěd

Odborná a badatelská činnost

- První světová válka a Karlovarsko, překlady textů z karlovarských novin Karlsbader Badeblatt z let 1914–1915 pro dlouhodobou badatelskou činnost
- Fotbal, jeho vznik a vývoj na Karlovarsku v letech 1900–1945

Práce se sbírkami a sbírkotvorná činnost

- Nákup konvolutu odznaků místních fotbalových klubů z let 1904–1980 (p. Černý, Plzeň)
- Pořízení souboru odznaků z Karlovarska z let 1910–1938 (p. Samek K. Vary)
- Nákupy cínových předmětů (talíře)

Přednášky, práce se školami

- Hodnocení žákovských reportáží projektu Příběhy našich sousedů (Post Bellum) a vystoupení v hodnotící komisi na 1. českém gymnáziu v KV; březen
- Přednáška pro Obchodní akademii Sokolov na téma jáchymovské uranové tábory a útoky; březen
- Průvodcování expozic na Nové louce pro studenty muzeologie
- Přednášky pro ZŠ Truhlářská – 2. světová válka a Karlovarsko, Rok 1968 na Karlovarsku
- Průvodcování po 20. století v expozici modul 10, dvě skupiny základních škol; květen
- Přednáška pro ZŠ Nová Role, Velká válka a Karlovarsko
- Přednáška o Křišťálové noci v K. Varech pro ZŠ; říjen
- Přednáška s debatou se studenty 1. českého gymnázia o Československu (vznik, rozpad, souvislosti)
- Přednáška pro TRIVIS, Rok 1938 na Karlovarsku
- Přednáška o holocaustu pro ZŠ
- Přednáška o Křišťálové noci pro ZŠ Svahová
- Přednášky pro E-PIC: Rok 1989 v KV, Druhá světová válka na Karlovarsku
- Přednáška na SOA Sokolov o holocaustu
- Nedvěd J. – Hladík J.: *Dirigent z porcelánky Jiří Feureisl*, v rámci XXXII. historického semináře Karla Nejdla; 26. 11.

Badatelské dotazy a práce s médii

- Poskytnutí informací o konci druhé světové války v K. Varech a natáčení podcastu (Jordy Hubers, Holandsko)
- Informace o cenách uranové rudy a transportech do SSSR (Josef Jaroš)
- Poskytnutí informací o podmínkách života v KV před válkou, za války a při odsunu Němců, rešerše, uniformy, jednotlivé rodiny... (Bastian Stöckner, Německo)
- Návštěva švédského následníka trůnu v Karlových Varech v roce 1798 (Peter Mannheimer z univerzity v Uppsale, Švédsko)
- Dům Bombe a návštěva Izraela Henocha v roce 1820 (Daniel Krebs, Německo)
- Poskytnutí informací o předválečných komunistech, vyhledávání fotek v archivu (Magda Veselská, ÚSTR)
- Konzultace na téma Židé na Karlovarsku 1867–1938 (Kirill Zlotnik, Izrael)
- Hledání stop po předcích – Flossenbürg, Nová Role (Adar Hamamy)
- Konzultace k tématu fotbalu na Karlovarsku, možnosti spolupráce (M. Vočka)
- Fotbal v Sokolově (M. Rund)
- Ruský zajatec v KV a Flossenbürgu (Jekaterina Solovjeva, Rusko)
- Dřevěná krabička ze zajateckého tábora Planá (Andrea Bravo, Itálie)
- Hornictví na Růžovém vrchu (Josef Rott)
- Vězni na stavbě pražského metra (Karel Kratochvíl)
- Jáchymov a tábory v kontextu historické paměti, doporučení nejnovější literatury a archivních fondů; konzultace k uranovým táborům a další souvislosti (Tomáš Sniegoň z university v Lundu, Švédsko)
- Rozhlasová reportáž pro ČRo Plzeň/K. Vary – radon a radioaktivita v jáchymovských lázních
- Rozhovor o dějinách Jáchymova pro Kulturkorrespondenz (Deutsches Kulturforum östliches Europa)
- Česko-německé vztahy, provedení v expozici na Nové louce a rozhovor o možné přeshraniční spolupráci (Steffen Retzlaff, Německo)
- Jáchymovský tolar (Peter Ramsch)
- Určení medaile z Nejdku (Richard Švanda)
- Karlovarský dům Bílý lev a konference 1819 (Andreas Strade)
- Spisovatel, novinář a karlovarský advokát Ernst Sommer (Pavel Chabr)
- Karlovarské Gestapo a vládní prezidenti v letech 1938–1945 (Bob Pigott, Velká Británie)
- Řádové sestry v Tatovicích, konzultace a jazyková revize (Zdeněk Kemr)

Bc. Marcel Paška

Práce s médii

- Rozhovor pro deník *Aha!* o porcelánových servisech pro československé a české prezidenty
- Rozhovor pro Český rozhlas Karlovy Vary o hotelovém porcelánu a o porcelánu pro prezidenty ČSR, ČSSR a ČR
- Natáčení pro pořad České televize o porcelánce Loučky

Přednášky

- Přednáška *České barevné sklo 19. století*, včetně ukázek porcelánu, expozice muzea na Nové louce, 27. 2.
- Přednáška o historii porcelánky Loket, včetně ukázek porcelánu, v rámci Dne seniorů na hradě Loket, 4. 10.

Odborná činnost, práce se sbírkami

- Zpracovávání evidence sbírek porcelánu; celoročně
- Zavádění evidenčních karet do elektronické databáze; celoročně
- Vytváření nových sbírkových karet pro fondy Kp – Karlovarský porcelán a PB – Porcelán Březová
- Cesty do SOA Plzeň, pobočka Klášter u Nepomuku, ve věci bádání ve fondech porcelánek
- Vyjádření k nabídkám pro nákup sbírkových předmětů od soukromých prodejců, např. akvizice vazy ze sklárny Moser, která patřila bohatému židovskému obchodníkovi z Prostějova
- Akvizice porcelánu ze Staré Role a z Lokte od J. Kropáčkové, jedná se o ukázky výroby z 80. let 20. století
- Člen komise pro inventarizaci přírodovědných sbírek muzea – vertebrata (Bv)

Výstavní činnost

- Spolupráce s bavorským muzeem Porzellanikon v Selbu na výstavě *Luxus, Wellness, Porzellan. Ein Tag im böhmischen Kurbad*, která se konala v Hohenbergu an der Eger od 1. dubna do 15. října 2023. Výběr předmětů pro výstavu, komunikace po e-mailu i osobně, balení a vybalování zapůjčených předmětů, vyřizování podkladů pro zápůjčku a vývoz z ČR, účast na vernisáži výstavy v Hohenbergu
- Celoroční zajišťování „minivýstav“ skla a porcelánu v aule expozice muzea na Nové louce (porcelán pro prezidenty; známé osobnosti v porcelánu a skle; porcelán s velikonoční tematikou; porcelán s motivy noci; koflíky na čokoládu – jako doplněk k výstavě o historii čokolády)
- Dlouhodobá spolupráce se Západočeským muzeem v Plzni a Uměleckoprůmyslovým muzeem v Praze na připravované výstavě o českém porcelánu

Badatelské dotazy

Vyřešeno 15 badatelských dotazů, nejčastěji ohledně určení značky porcelánu.

Mgr. Lukáš Svoboda

Administrativní činnost

- Agenda vedoucího odborných pracovníků Muzea Karlovy Vary, pracovní docházky, konzultace s odbornými pracovníky, zajišťování a plánování výstav; celoročně
- Služby noční a víkendové pohotovosti EZS na objekty Muzea Karlovy Vary; celoročně

Badatelská a autorská činnost

- Celoroční přípravná práce k výstavě a katalogu *Lázeňská idyla – Židé v západočeských lázních*: sběr informací, tiskového materiálu a příprava soupisu trojrozměrných předmětů; ve spolupráci s PhDr. et Mgr. Evou Janáčkovou, Ph.D., z Ústavu dějin umění Akademie věd ČR
- Práce na publikaci *Židovské hřbitovy v Karlovarském kraji*: fotodokumentace lokalit, duben – květen; rešerše informací, příprava a psaní textů, editace a korektury, duben – říjen
- Archivní rešerše židovských matrik obce Luka; na objednávku (Ing. Martin Volný, Projekt Stav, s.r.o.); 2. 1. – 24. 3.
- Přípravné práce ke článku Pomník Franze Franiecka v K. Varech; březen – duben
- Zaslání textu *Historie Židů v obci Luka* firmě Projekt Stav – Ing. M. Volný; 18. 5.
- Zpracování recenze knihy Mgr. Milana Augustina *Zaváté končiny karlovarské* (SOA Plzeň a SOKA KV, Cheb 2022) pro sborník NPÚ Loket; 24. – 25. 7.
- Badatelská činnost ve Stavebním archivu Magistrátu města Karlovy Vary; ad budova Obchodní akademie Karlovy Vary v ulici Šmeralova 634/44; 23. 8.
- Recenze článku *Židovská komunita v obci Luka. Příběh rodiny Goldmannovy* od Pavla Škorpila; 4. 9.
- Vypracování archivní rešerše k bývalé synagoze v Mariánských Lázních (objednatel ZIP, o. p. s.); 1. – 15. 12.

- Badatelská činnost v Císařských lázních, archiv Stanislava Burachoviče, spolupráce s Mgr. J. Jarešem; 25. 10.
- Shromažďování podkladů a práce na článku Synagogy v Karlovarském kraji I. (Chebsko) do sborníku NPÚ Loket; květen – srpen; korektury doplněny 23. – 24. 10.

Další odborná činnost

- Účast na odborném semináři vedeném Mgr. D. Kroupou Ph. D. na Střední pedagogické škole, Gymnázia a Vyšší odborné škole Karlovy Vary; 1. 2.
- Odborná konzultace ke karlovarským hřbitovům na úřadě Karlovarského kraje; 15. 2.
- SOKA K. V. – jednání s ředitelem Mgr. M. Augustinem, o spolupráci; 4. – 28. 4.
- Účast na instalaci kamene zmizelých (Stolperstein) A. Posner v Bulharské ulici, fotodokumentace; 18. 4.
- Služební cesta, Městské muzeum Františkovy Lázně, jednání s ředitelem Mgr. A. Česalem o spolupráci, společně s ředitelkou Muzea Karlovy Vary Mgr. D. Kožešníkovou; 2. 5.
- Mentorování studenta SPŠ keramická a sklářská z oboru fotografie J. Tolara, fotografování sbírek Muzea Karlovy Vary; 15. – 26. 5.
- Náhrobní kámen lékaře Franze Damma, předání náhrobku od nálezce MUDr J. Vobořila do depozitáře MKV, ve spolupráci s archeologem muzea Mgr. J. Klsákem; 6. – 16. 6.
- Prohlídka Císařských lázní před otevřením, společně s dalšími zaměstnanci MKV; 13. 6.
- Schůzka s PhDr. T. Krákorou (Židovské muzeum v Praze), konzultace k přípravě semináře *Židé v Čechách* 9; 14. 6.
- Účast na archeologické komisi k výzkumu hradu Hartenberg v Hřebenech u Sokolova; 20. 7.
- Služební cesta na seminář Nadačního fondu obětem Holocaustu, společně s ředitelkou muzea Mgr. D. Kožešníkovou 8. 9.
- Schůzka s PhDr. Helenou Noskovou, CSc. k projektu o národnostních menšinách v Karlových Varech a blízkém okolí; 24. 10.
- Účast na 22. konferenci sepulcralia v UDU AV ČR, Praha; 1. 11.
- Účast na archeologické komisi k výzkumu bývalé synagogy v Mariánských Lázních, společně s Mgr. J. Klsákem; 2. 11.
- Převoz židovských náhrobních kamenů z obce Luka, zařizoval p. Šedivka, společně s RNDr. J. Matějů, Ph.D.; 14. 11.
- Prezentace knihy *Židovské hřbitovy v Karlovarském kraji* při slavnostním uvádění knihy do života v expozici muzea na Nové louce; 15. 11
- Účast na školení o programu DEMUS pro odborné zaměstnance Muzea Karlovy Vary; 20. 11.
- Služební cesta do Mariánských Lázní, Městské Muzeum M. Lázně a Stavební úřad M. Lázně; 29. 11.

Práce s médii a zahraničními návštěvami

- Rozhovor o historii města s novinářkou M. Klimchuk z časopisu *Die Zeit*; 26. 6.
- Průvodcování pro devatenáct učitelů dějepisu z Bavorska vedených K. Nitzlnader (Mnichov), společně s Mgr. J. Nedvědem; 17. 3.
- Komentovaná prohlídka expozice muzea pro delegaci předsedy odvolacího soudu Thajska při studijní cestě po Německu, Rakousku a Česku; 9. 5.

Práce se sbírkami

- Rozšiřování, péče, inventarizace, digitalizace katalogů; celoročně
- Zajištění návrhu kurátora od Mgr. P. Blatného ke sbírkám Up a Uo; 4. – 16. 3.
- Zajištění návrhu restaurátora od Mgr. V. Žákové ke sbírkám Lp a Lm; 8. – 10. 3.
- Výběr map a plánů ze sbírky Lm a Lp Muzea Karlovy Vary pro SOKA K. V. – zajištění skenování ve vysoké kvalitě, následné předání; 3. – 30. 5.
- Nastavení nových měřících přístrojů teploty a vlhkosti do depozitářů grafiky, obrazů, terčů a militarií, spolupráce s P. Švábikem; 13. 6
- Navrácení sbírek Lm a Lp z velkoplošného skenování, ve spolupráci s Mgr. Milanem Augustinem ze SOKA Karlovy Vary; 21. 7.
- Kontrola měření vlhkosti a teploty v depozitářích grafiky, obrazů, militarií a terčů; 17. 8.
- Předání podkladů k restaurování sbírkových předmětů paní ředitelce Mgr. D. Kožešníkové; 7. 9.
- Výběr vedut ze sbírky grafika (Ug) Muzea Karlovy Vary ke skenování, spolupráce s Mgr. Milanem Augustinem ze SOKA Karlovy Vary; 26. a 30. 10.

Účast ve sbírkotvorných komisích

- Člen sbírkotvorné komise Muzea Karlovy Vary
- Člen sbírkotvorné komise Muzea Sokolov; účast na sbírkotvorné komisi v Muzeu Sokolov, společně s Mgr. J. Klsákem; 12. 12.

Nákupy, dary a vícenálezy nových sbírkových předmětů

- Vyhotovení podkladů ke kupní a darovací smlouvě KS 1/2023 a DS 1/2023 a následné vypracování návrhu kurátora př. č. 15/2023 a př. č. 16/2023, 3. – 16. 1.
- Vypracování návrhu kurátora: PEF 1/2023, 22. 2.
- Vypracování návrhu kurátora PEF 3/2023, 9. 3., PEF 4/2023, 9. 3., PEF 2/2023, 10. 3., př. č. 62/2023, 14. 3., př. č. 64/2023, 14. 3., př. č. 65/2023, 14. 3., PEF 66/2023, 14. 3., př. č. 67/2023, 14. 3., př. č. 68/2023, 14. 3.
- Zajištění nákupu fotografického alba s historickými fotografiemi Chebu a Karlových Varů, KS 3/2023, 7. 3.
- Zajištění darovací smlouvy mezi Muzeem Karlovy Vary a J. Radechovským, 29. 3.
- Výběr předmětů ke koupi na 99. aukci Antik Mašek, korespondence a spolupráce s aukční síní, 31. 3., 3. – 20. 4.
- Vypracování návrhů kurátora př. č. 77/2023, př. č. 78/2023, př. č. 79/2023, vše 3. 4., a PEF 80/2023, 5. 4.
- Vypracování návrhů kurátora př. č. 94/2023, 2. 5., př. č. 90/2023, 3. 5., př. č. 92/2023 a př. č. 93/2023, 5. 5.
- Vypracování návrhů kurátora PEF 9/2023, PEF 10/2023 a PEF 11/2023, 6. 11.

Poskytování sbírek k výstavní a publikační činnosti, výpůjčky a zápůjčky

- Zajištění licenčních smluv: 1/2023, Ing. I. Thýn, 6. 1.; 2/2023, KAM KV, 10. 11.; 3/2023, Ing. Jan Havelka, 16. 1.; 5/2023 KAM KV, 27. 1.
- Zajištění licenčních smluv: Grada Publishing, 24. 2.
- Zajištění licenčních smluv: Ladislav Helsner, 22. 3.
- Vyhotovení licenční smlouvy mezi Muzeem Karlovy Vary a Mgr. L. Zemanem k publikaci *Císařské lázně*, 11. – 20. 4.

Výstavní činnost a stálé expozice

- Autorská výstava *Umění lovu – od obživy ke kratochvíli*, Městské muzeum Františkovy Lázně, hrad Seeberg, dlouhodobá zápůjčka

Technická spolupráce na výstavách a dalších akcích muzea

- Fotografická dokumentace výstav a přednášek pořádaných Muzeem Karlovy Vary
- Technická výpomoc při přednášce M. Nesrsty *Wetterprojekt – snížení koncentrací radonu v obytných budovách ve městě Schneeberg hornickým způsobem*; 21. 1.

Odborná pomoc badatelům

- Regionální malíř E. Hahmann; L. Smola, NPÚ Loket, 2. 1.
- Samuel Klauber; I. Reuter, Německo, 4. 1.
- Karlovarská stělnice na Kamenném vrchu; RNDr. I. Staněk, 4. 1.
- Historický ženský koupací úbor; Ing. I. Sochorková, UNESCO, 4., 13. a 17. 1.
- Pomník J. W. Goetha v Karlových Varech; Ing. I. Thýn, 5. 1.
- Rodina Pupp; H. Harris, Dánsko, 6. 1.
- Rodina Pupp; Lisa Streit, 6. – 9. 1.
- Apotheke zum Goldenen Kreuz Karlsbad; A. Brož, 9. 1.
- Otto v. Bismarck v Karlových Varech; W. Kraus, 10. 1.
- Výroba tvrdých bonbónů v Karlových Varech; M. Vondra, Hradec Králové, 16. 1.
- Turistická chata na Blatenském vrchu; V. Havelka, Praha, 13. – 16. 3.
- Fotografie pravého břehu řeky Ohře u Dolního nádraží; Ing. Arch. D. Vyhlídková, KAM KV, 26. – 27. 1.
- Prostor Nádraží MHD a ulice Varšavská; RNDr. I. Staněk, projekt KAM KV, 27. 1.
- GH Pupp; J. Szczakiel, Německo, 20. 2.
- Historický suvenýr s karlovarským vřídlovcem; M. Gruchot, Polsko, 20. 2.
- Veduty Bečova nad Teplou, Lokte a Žlutic; Ing. Arch. J. Klenovský, ŽO Brno, 22. 2.
- Karlovarský hotel *Stadt Athen* / Peter; N. Pinkusewicz, 20. – 22. 2. a 7. 3.
- Rodina Fleischer v Karlových Varech; R. Biram, Oldenburg, 3. – 31. 3. a 3. – 17. 4.
- Dům *Bombe*, čísla popisná i orientační v Karlových Varech; p. Krebs, Berlín, 7. – 8. 3. a 3. – 6. 4.
- Tábor pro židovské obyvatelstvo v Odeři; Mgr. T. Fedorovič, Ph.D., 6. – 9. 3.
- Karlovarský hotel *Anger*; T. Svoboda, Praha, 6. – 18. 3.
- Karlovy Vary v 60. letech 20. století; J. Pospíšil, 15. 3.
- Podobizna karlovarského lékaře R. Mannla; L. Helsner, 21. – 22. 3.
- Pomník J. W. Goetha v Karlových Varech; JUDr. K. Klvaňa, Trivis, 27. 3. a 3. – 4. 4.
- Rodina Posner v Karlových Varech; A. Challiener, UK, 6. 4.
- Dílo karlovarského výtvarníka Vlastimila Květenského; Bertels, Knihovna a museum města Antverpy, 5. a 6. 4.
- Dětská léčebna *Tajga* (dnešní vila Ahlan) v Karlových Varech; Ing. B. Dostálová, Ostrava, 14. 4.
- Názvy ulic a domů v Karlových Varech; R. Koukolíková, PFUK v Praze, 12. – 14. 4.

- Židé ve státní sféře v Rakousku-Uhersku; K. Zlotnik, Izrael, 11. – 17. 4.
- Používání názvů Karlsbad a Karlovy Vary v minulosti; J. Szczakiel, Německo, 17. 4.
- Židovský hřbitov v Hroznětíně; Jaroslav A. Haidler, Ústí nad Labem, 16. – 18. 4.
- Puškaři v Karlových Varech; J. Velhartický, 19. – 21. 4.
- S. Salzmann a její rodina v Karlových Varech; J. Grynberg, 3. – 10. 5.
- Bývalá ulice Stalinova v Karlových Varech; P. Rubín, Židovská obec KV, 9. a 15. 5.
- K. Woidich; S. Segura, Francie, 10. a 11. 5.
- Ručnice Mp 128 (puškař M. Mach) ve sbírce Muzea Karlovy Vary; J. Velhartický, 11. – 24. 5. a 1. – 2. 6.
- Rodina Grünbaum v Karlových Varech; Y. Grünbaum, Švédsko, 7. – 22. 5.
- Fotografie Dr. V. Pichlera z Karlových Varů; O. Österreicher, Rakousko, 22. 5.
- Názvy ulic a čísla popisná v Karlových Varech v minulosti; R. Kouklíková, 5. – 6. 6.
- Alma Róse v Karlových Varech; P. Kreuz, 4. – 6. 6.
- Soupis osobností a slavných návštěvníků na obrazech W. Gausse; J. Charvát, Císařské lázně, 15. 6.
- Mustafa Kemal Atatürk v Karlových Varech; J. Dluhosch, 19. 6.
- Fotografie Božího Daru; Bc. P. Řepík, 27. 6.
- Zbraně rakouského a rakousko-uherského jezdecktva ve sbírkách Muzea Karlovy Vary; M. Tejček, Dům historie Přešticka, 26. – 30. 6.
- Rodina Köhler v Karlových Varech; Ute Köhler, Berlín, 29. 6.
- Bývalá Waldstrasse v Karlových Varech; P. Franz, Německo, 20 – 21. 7.
- Bývalá ulice Sonnenberg v Bohaticích; K. Arold, Německo, 25. – 27. 7.
- Hotel Ananas v Karlových Varech; H. Pfeiffer, Německo, 4 – 7. 8.
- Synagoga v Mariánských Lázních; M. Beránek, Muzeum Cheb, 14. – 25. 8.
- Chladné zbraně rakouské a rakousko-uherské kavalérie; M. Tejček, Dům historie Přešticka, 25. 10.
- Villa Akazia v Karlových Varech; A. Ryplová, 20. – 23. 11.
- Karlovarská ulice Brunnenstrasse a lázeňští hosté v Karlových Varech; S. Josková, Jičín, 20. – 21. 11.
- Pozemek po bývalé synagoze v Karlových Varech v letech 1939–1945; P. Rubín, Židovská obec KV
- Fotografie kostela sv. Michaela Archanděla v Otročině; Bc. P. Tejček, ZIP, 4. – 7. 12.

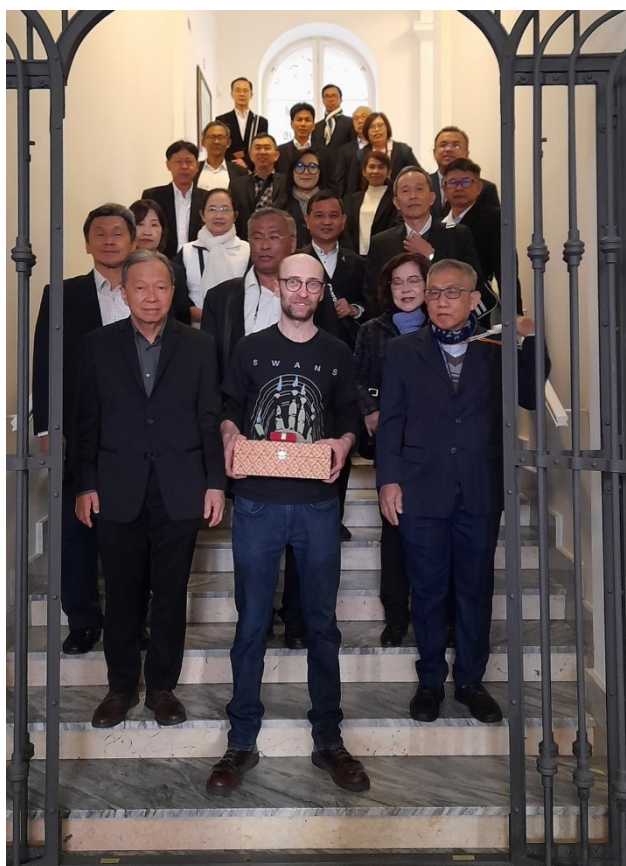

Sada šálek s podšálky z thajské královské porcelánky, dar thajských návštěvníků muzeu

Návštěva předsedy Odvolacího soudu Thajského království s doprovodem v expozici Muzea Karlovy Vary, 9. května 2023
Delegaci expozicí provázal historik Lukáš Svoboda (vpředu uprostřed)

Mgr. Jan Tajer

Archeologické výzkumy

V roce 2023 bylo uskutečněno celkem šestnáct archeologických výzkumů a dozorů. Patnáct z nich bylo dokončeno před sklonkem roku.

Ukončené akce

- Karlovy Vary, archeologický dozor rekonstrukce ulice Sklářská; leden
- Karlovy Vary, archeologický dozor při opravách opěrné zdi a úpravy komunikací ulice Bezručova; březen – červen
- Ostrov, archeologický dozor a výzkum při přípravných pracích před instalací polopodzemních kontejnerů na tříděný odpad; duben
- Josefov, archeologický dozor při výkopových pracích před asfaltováním polní cesty; duben – srpen
- Karlovy Vary, archeologický dozor při úpravě křižovatky a výstavbě chodníku v ulici Česká; duben – září
- Karlovy Vary, archeologický dozor při úpravě povrchu stezky mezi ulicemi F. X. Šaldy a Tábořská; květen – srpen
- Karlovy Vary, archeologický dozor při rekonstrukci ulice Vyšehradská; květen – prosinec
- Karlovy Vary, archeologický dozor při výstavbě nového parkoviště v ulici Dalovická; červen – říjen
- Karlovy Vary, archeologický dozor při stavebních pracích na cyklotrase B4 a křižovatce ul. Západní a Šumavská; červen – prosinec
- Ostrov, archeologický dozor při výkopových pracích v ulici Klášterní, parcelní číslo 1448, TS, kNN, IV-12-0018156; červenec
- Záchranný archeologický výzkum na hradě Hartenberg v Hřebenech; červenec
- Karlovy Vary – Olšová Vrata, archeologický dozor rekonstrukce místní komunikace – II. etapa; červenec – říjen
- Karlovy Vary, archeologický dozor rekonstrukce ulice Třeboňská; červenec – prosinec
- Záchranný archeologický výzkum u kostela sv. Mikuláše pod Krudumem; srpen
- Krásno, archeologický dozor při rozšíření kamenolomu; září

Neukončené akce

- Záchranný archeologický výzkum komorového hrobu poblíž Močidlece; zahájeno 6. 11., z důvodu nepříznivých klimatických podmínek byl výzkum přerušen a zazimován dne 27. 11. 2023; práce budou pokračovat v roce 2024

Zpracovávání starých archeologických výzkumů

- Hrad Hartenberg, sezóna 2014

Přednášky

- *Suroviny pro výrobu neolitických a eneolitických nástrojů na Karlovarsku*, přednáška pro veřejnost v rámci 11. ročníku *Setkání přátel přírody Karlovarska*, Krajská knihovna Karlovy Vary; 3. 11.
- *Archeologické výzkumy Muzea Karlovy Vary v roce 2023*, v rámci XXXII. historického semináře Karla Nejdla; 26. 11.

Výstavní činnost

- Příprava výstavy *Pavla Fořtová-Šámalová: Ornamenty starého Egypta*, ve spolupráci s Českým egyptologickým ústavem FF UK, zahájení výstavy plánováno na 17. 1. 2024

Další odborná činnost

- Fotodokumentace archeologických lokalit a objektů v regionu
- Geodetické zaměření tvrziště u zaniklé středověké osady Obora (sv. Linhart u Karlových Varů), objednávka a dozorování v rámci příprav budoucího archeologického výzkumu
- Práce v Regionální archeologické komisi při NPÚ v Lokti
- Pravidelná inventura, fond Kž – Kovy, železo
- Spolupráce při přípravě sborníku z XXXI. Historického semináře Karla Nejdla
- Účast na šestém ročníku *Letní školy numismatiky* v Olomouci (ve dnech 1. až 3. září)
- Zpracování neolitické a eneolitické broušené industrie z Karlovarského kraje, společně s Ústavem geochemie, mineralogie a nerostných zdrojů Přírodovědecké fakulty Univerzity Karlovy

Badatelské dotazy

Vyřešeno 17 badatelských dotazů.

Fotoaddendum: Terénní práce archeologického oddělení Muzea Karlovy Vary, část II. – archeologické výzkumy



Archeologický výzkum na hradě
Hartenberg – Hřebyny



Archeologický výzkum na hradě
Hartenberg – Hřebyny



Archeologický výzkum na hradě
Hartenberg – Hřebyny



Archeologický výzkum na hradě
Hartenberg – Hřebyny



Archeologický výzkum na hradě
Hartenberg – Hřebyny



Archeologický výzkum na hradě
Hartenberg – Hřebený



Archeologický výzkum na hradě
Hartenberg – Hřebený



Archeologický výzkum na hradě
Hartenberg – Hřebený



Archeologický výzkum na hradě
Hartenberg – Hřebený



Archeologický výzkum na hradě
Hartenberg – Hřebený



Archeologický výzkum u kostela sv. Mikuláše pod Krudumem
hledání zaniklé osady

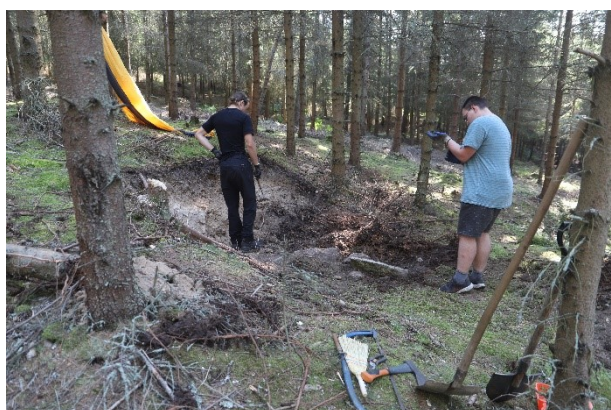

Archeologický výzkum u kostela sv. Mikuláše pod Krudumem
hledání zaniklé osady



Archeologický výzkum u kostela sv. Mikuláše pod Krudumem
hledání zaniklé osady



Archeologický výzkum u kostela sv. Mikuláše pod Krudumem
hledání zaniklé osady



Archeologický výzkum u kostela sv. Mikuláše pod Krudumem
hledání zaniklé osady

Vzdělávání

Přednášky, akce a workshopy v muzeu

Muzeum v roce 2023 uspořádalo...

... v budově expozice na Nové louce v Karlových Varech:

- 27. 2. přednáška *České barevné sklo 19. století* (Bc. Marcel Paška, Muzeum Karlovy Vary)
- 16. 3. přednáška *Podsvětí policie boha mrtvých: ochranní démoni v šachtových hrobkách v Abúsíru* (Mgr. Renata Landgráfová, Ph.D., Český egyptologický ústav FF UK)
- 1. 4. soutěž *O nejlepšího velikonočního beránka*, hodnocení a vyhlášení vítězů
- 13. 4. přednáška *Jaderná fyzika ve službách umění a historie* (RNDr. Vladimír Wagner, CSc., Ústav jaderné fyziky AVČR)
- 20. 4. křest knihy *Mořští vlci na souši, aneb jak nám uplavaly lodě* (Mgr. Jan Hájek, námořník a autor knihy)
- 27. 7. přednáška *Originál, nebo falzum?* (pplk. Mgr. Ivana Turková, Kriministický ústav Policie ČR), v rámci doprovodných akcí probíhající výstavy *Po stopách padělatelů*
- 3. 8. přednáška *Dobrá investice, nebo padělek? Falza kolem nás* (pplk. RNDr. Marek Kotrlý, Ph.D., Kriministický ústav Policie ČR), v rámci doprovodných akcí probíhající výstavy *Po stopách padělatelů*
- 10. 8. přednáška *Padělky na trhu* (plk. Mgr. Josef Vachtl, ředitel Celního úřadu pro hlavní město Prahu), v rámci doprovodných akcí probíhající výstavy *Po stopách padělatelů*
- 1. 9. derniéra výstavy *Po stopách padělatelů* – komentovaná prohlídka, výklad podali plk. Ing. Roman Bučil, zástupce ředitele Celního úřadu pro Karlovarský kraj, pplk. Mgr. Ivana Turková a pplk. RNDr. Marek Kotrlý, Ph.D., oba z Kriministického ústavu Policie ČR
- 12. 10. přednáška *Památné a významné stromy Doupovských hor* (RNDr. Jaroslav Michálek, Muzeum Sokolov)
- 15. 11. slavnostní uvedení do života³ knihy *Židovské hřbitovy v Karlovarském kraji* (Mgr. Lukáš Svoboda, Muzeum Karlovy Vary)
- 16. 11. přednáška *Minerální vody Lounska, Žatecka a Doupovských hor* (RNDr. Tomáš Vylita, Ph.D.)
- 25. 11. tvůrčí dílna *Zdobení skleněných vánočních ozdob*
- 16. 12. tvůrčí dílna *Zdobení skleněných vánočních ozdob*

... v Královské mincovně v Jáchymově:

- 21. 1. přednáška *WETTERPROJEKT – snížení koncentrací radonu v obytných budovách ve městě Schneeberg hornickým způsobem* (Marek Nesrsta, jednatel B&S Bergsicherung Sachsen GmbH), uskutečněná v rámci cyklu *Krušné hory – malé pohoří světového významu*
- 11. 2. přednáška *Zaniklý důlní a úpravnický závod Sauersack/Rolava* (Norbert Weber a Petr Hasil, Spolek přátel dolu Mauritius), v rámci cyklu *Krušné hory – malé pohoří světového významu*
- 18. 3. přednáška *Liščí vrch u Velichova a ostatní slovanské hrady Karlovarska* (Mgr. Filip Prekop, NPÚ Locket)
- 1. 4. přednáška *Mokřady a lidi, přednáška s diskusí v kontextu připravované CHKO Krušné hory* (Mgr. Vladimír Melichar)
- 20. 5. talkshow *Oldřich z Chlumu – román a skutečnost* (PhDr. Vlastimil Vondruška, CSc., autor)
- 8. 9. křest knihy *Sudetský dům II.* (Štěpán Javůrek, autor; regionální historik Miloš Bělohávek, místostarostka města Jáchymov Lada Baranek Lapinová, herečka a zpěvačka Kateřina Pechová, místopředseda Českého olympijského výboru Zdeněk Haník a předseda spolku Politických vězňů Tomáš Bouška)
- 14. 10. přednáška *Od krápníků ke globální diverzitě, aneb jak vědci ujiždějí na podzemním slizu* (Mgr. Lukáš Faltejsek, Ph.D., Přírodovědecká fakulta University Karlovy)
- 4. 11. přednáška *Žula – Granit, fenomén české krajiny* (RNDr. Petr Rojčík, Ph.D., Muzeum Sokolov), uskutečněná v rámci cyklu *Krušné hory – malé pohoří světového významu*
- 9. 12. tradiční *adventní koncert* (DAD kvintet, Velmi malý komorní orchestr, Smíšený sbor VD)

³ Neboť knihy s židovskou tematikou se pochopitelně nekřtí, místo toho se „uvádějí v život“.

Akce pod širým nebem, exkurze, vycházky

- 14. 4. exkurze do pískovny Erika v rámci cyklu Pojdte s námi do přírody (RNDr. Jan Matějů, Ph.D., Muzeum Karlovy Vary)
- 25. 5. vycházka a komentovaná prohlídka historickým centrem města Karlovy Vary (provázel Mgr. Lukáš Svoboda, historik Muzea Karlovy Vary)
- 28. 5. jarní exkurze na židovský hřbitov v Úbočí (Mgr. Lukáš Svoboda, historik Muzea Karlovy Vary)
- 31. 5. konzervátorská dílna a hra na antropologa, Muzeum Karlovy Vary představilo interaktivní formou práci konzervátorů, archeologů a antropologů; akce se konala v rámci programu *Do tepen*
- 22. 7. exkurze na *Mokřady NPR Soos v okolí osady Kateřina*, v rámci cyklu Pojdte s námi do přírody (RNDr. Jan Matějů, Ph.D., Muzeum Karlovy Vary, a RNDr. Jiří Brabec, Muzeum Cheb)
- 19. 8. vlastivědná vycházka *Barokní Valeč*, v rámci cyklu Muzea Cheb *Pojdte s námi do přírody* (Mgr. Jiří Klsák, Muzeum Karlovy Vary)
- 14. 9. *Goethova geologická vycházka* – slavnostní otevření nové naučné stezky v Lázeňských lesích, společně vytvořené Muzeem Karlovy Vary a Lázeňskými lesy a parky ve spolupráci s Českou geologickou službou a Správou přírodních léčivých zdrojů a kolonád (autor konceptu a editor naučných textů RNDr. Jan Matějů, Ph.D.); stálá venkovní expozice velkoformátových vzorků hornin Karlovarského kraje je umístěna na stezce vedoucí od Goethovy rozhledny, kolem vyhlídky Tři kříže, až ke křižovatce Hřbitovní ulice a Gogolovy stezky
- 16. 9. exkurze *Hlinky a okolí*, v rámci cyklu Pojdte s námi do přírody (RNDr. Jan Matějů, Ph.D., Muzeum Karlovy Vary, a RNDr. Petr Uhlík, Muzeum Sokolov)
- 23. 9. vycházka *Sochy tepelského kláštera* – výlet za sochami a plastikami v Teplé, v rámci cyklu *Pojdte s námi do přírody* (Mgr. Jiří Klsák, Muzeum Karlovy Vary)
- 15. 10. vycházka *Historický Ostrov – Od románského kostela po SORELU* (Mgr. Jiří Klsák, Muzeum Karlovy Vary)

Fotoaddendum: Akce muzea pod širým nebem



Komentovaná prohlídka historického centra města Karlovy Vary v roli průvodce historik muzea Lukáš Svoboda, 25. května 2023



Exkurze na židovský hřbitov v Úbočí
historik Lukáš Svoboda čte údaje z náhrobků, 28. května 2023



Dílna konzervátorů a hra na antropologa, v rámci akce Do tepen
31. května 2023



Otevření naučné stezky Goethova geologická vycházka
provází přírodovědec Jan Matějů, 14. září 2023



Otevření naučné stezky Goethova geologická vycházka
provází přírodovědec Jan Matějů, 14. září 2023



Otevření naučné stezky Goethova geologická vycházka provází přírodovědec Jan Matějů, 14. září 2023



Otevření naučné stezky Goethova geologická vycházka v karlovarských lázeňských lesích, 14. září 2023

Snímky z „vycházkové vernisáže“ naučné geologické stezky laskavě poskytl Ing. Stanislav Wieser

Soutěže

1. 4. Soutěž *O nejlepšího velikonočního beránka*, v expozici muzea na Nové louce

Účastníci soutěže mohli v muzeu předvést svou velikonoční bábovku ve formě beránka, dát ji ochutnat a posoudit její vzhled hodnotící komisí složené z představitelů kultury Karlovarského kraje.

Nejlepší autoři obdrželi nejen volné vstupenky do muzea pro celou rodinu, ale také hodnotný dárek.



*O nejlepšího velikonočního beránka – ukázky soutěžních beránků
expozice Nová louka, 1. dubna 2023*



Soutěž O nejlepšího velikonočního beránka
expoziční Nová louka, 1. dubna 2023



Soutěž O nejlepšího velikonočního beránka
expoziční Nová louka, 1. dubna 2023



Soutěž O nejlepšího velikonočního beránka
expoziční Nová louka, 1. dubna 2023

Přednášky pro jiné subjekty

Mgr. Jiří Klsák

- Přednáška *Nezapomenutelný básník svobody, Friedrich Schiller*, v rámci XXXII. historického semináře Karla Nejdla; 26. 11.

RNDr. Jan Matějů, Ph.D.

- *Historie velkých šelem v severozápadních Čechách*, přednáška pro veřejnost, Muzeum Cheb; 16. 3., cca 30 osob
- *Aktuální stav populací tetřívka obecného v západním Krušnohoří*, přednáška na workshopu *Doupovský tetřívek: podpora populace pomocí managementových úprav*, pořádaném Útvarem myslivosti Výzkumného ústavu lesního hospodářství a myslivosti; 29. 5. v obci Dubina, cca 20 osob
- *Ochrana přírody – proč a jak?*, přednáška pro veřejnost, Státní zámek Valeč; 21. 10., 10 účastníků
- Přednáškový cyklus pro veřejnost: 11. ročník *Setkání přátel přírody Karlovarska*. Krajská knihovna Karlovy Vary, 3. 11. 2023. Účast cca 50 osob. Organizace setkání a zajištění přednášejících, participace na dvou z přednášek:
- Janda B., **Matějů J.** & Choleva L.: *Diverzita karasovitých: poskytnutí základních dat pro akční plán na záchranu karase obecného (Carassius carassius) v Karlovarském kraji*
- Uhlík P. & **Matějů J.**: *Botanické a zoologické zajímavosti industriální krajiny Sokolovské pánve*

Mgr. Jan Nedvěd

- Přednáška pro Obchodní akademii Sokolov na téma jáchymovské uranové tábory a útěky; březen
- Průvodcování expozic na Nové louce pro studenty muzeologie
- Přednášky pro ZŠ Truhlářská – 2. světová válka a Karlovarsko, Rok 1968 na Karlovarsku
- Průvodcování po 20. století v expozici modul 10, dvě skupiny základních škol; květen
- Přednáška pro ZŠ Nová Role, Velká válka a Karlovarsko
- Přednáška o Křišťálové noci v K. Varech pro ZŠ; říjen
- Přednáška s debatou se studenty 1. českého gymnázia o Československu (vznik, rozpad, souvislosti)
- Přednáška pro TRIVIS, Rok 1938 na Karlovarsku
- Přednáška o holocaustu pro ZŠ
- Přednáška o Křišťálové noci pro ZŠ Svahová
- Přednášky pro E-PIC: Rok 1989 v KV, Druhá světová válka na Karlovarsku
- Přednáška na SOA Sokolov o holocaustu

Bc. Marcel Paška

- *Historie loketské porcelánky*, přednáška v rámci Dne seniorů na hradě Loket; 4. 10.

Mgr. Lukáš Svoboda

- Přednáška *Křišťálová noc v Karlovarském kraji* pro žáky 9. třídy (16 osob) ze ZŠ Nové Sedlo; 17. 5.

Mgr. Jan Tajer

- Přednáška *Suroviny pro výrobu neolitických a eneolitických nástrojů na Karlovarsku*, v rámci 11. ročníku *Setkání přátel přírody Karlovarska*, Krajská knihovna Karlovy Vary, 3. 11.
- Přednáška *Archeologické výzkumy Muzea Karlovy Vary v roce 2023*, v rámci XXXII. historického semináře Karla Nejdla; 26. 11.

Návštěvnost

V roce 2023 navštívilo obě expozice muzea celkem 38 112 návštěvníků, z nichž 25 582 bylo platících.

Srovnání celkové návštěvnosti Muzea Karlovy Vary za roky 2018–2023

Pobočka / rok	2018	2019	2020	2021	2022	2023
Karlovy Vary	12402	15150	17389	6882	13572	22332
Jáchymov	9891	13328	17809	9152	15767	15780
celkem	22293	28478	35198	16034	29339	38112

Ve výše uvedené srovnávací tabulce lze pozorovat setrvale rostoucí návštěvnost karlovarského muzea. Atypické jsou výkyvy v letech 2020 a 2021, jejichž příčinou jsou vnější okolnosti (pandemie koronaviru covid-19). V roce 2020 obyvatelé ČR neměli možnost vycestovat mimo hranice státu na své tradiční zahraniční dovolené, což, jak se zdá, si nemalá část občanů vynahrazovala aspoň letní domácí turistikou. Letní návštěvnost muzea přímo trhala rekordy a smazala výpadek za nouzového stavu, prvního zákazu vycházení a nařízené uzavírky v březnu až květnu onoho roku. V zimě a v roce následujícím byla situace radikálně odlišná, v rámci obnovených protipandemických opatření bylo muzeum uzavřeno mnohem déle, od listopadu 2020 až do konce dubna 2021. V rámci rozvolňování v květnu 2021 pak byl zrušen i zákaz vycestovat do zahraničí. Tyto faktory se následně projeví též citelným propadem ve statistice návštěvnosti.

Korekce nastala dalšího roku (2022), kdy se návštěvnost muzea navrátila víceméně k běžnému stavu a mírnému růstu, vztáhneme-li ji vůči situaci před pandemií. Návštěvnost muzea vzrostla i v roce 2023, kdy dokonce překonala rekord z roku 2020.

Návštěvnost expozice na Nové louce za rok 2023

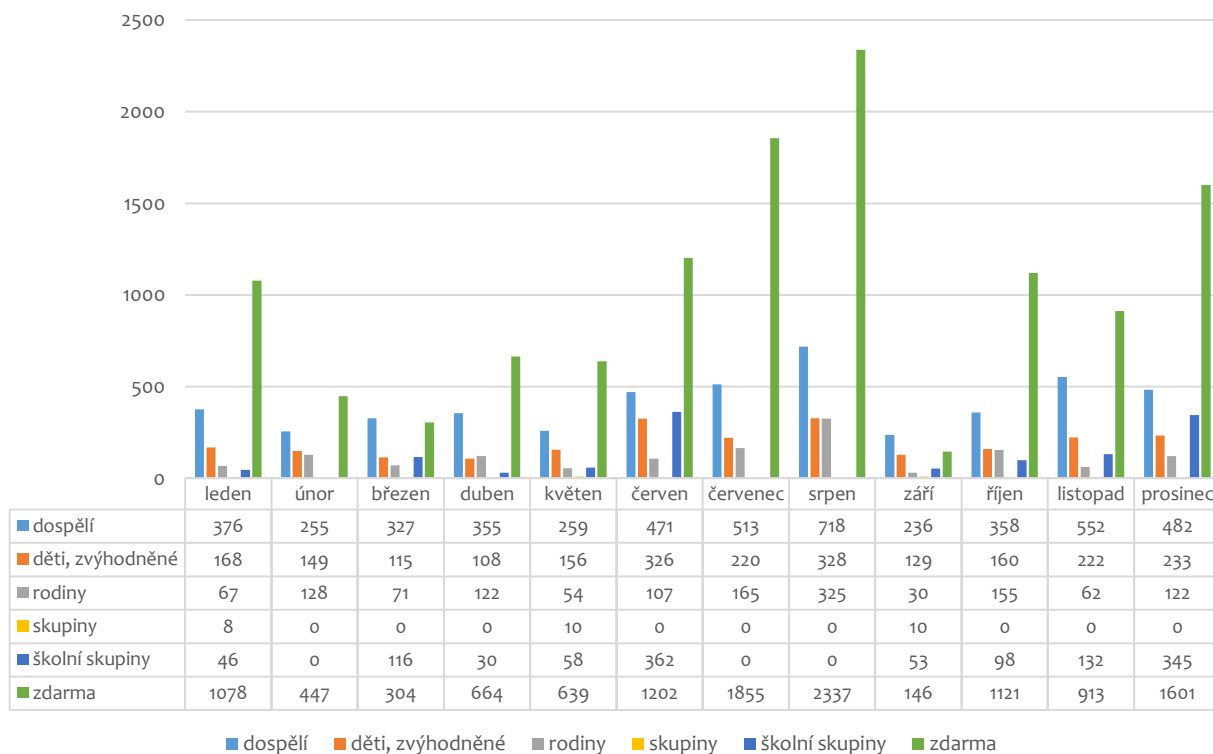

Návštěvnost expozice v Královské mincovně Jáchymov za rok 2023

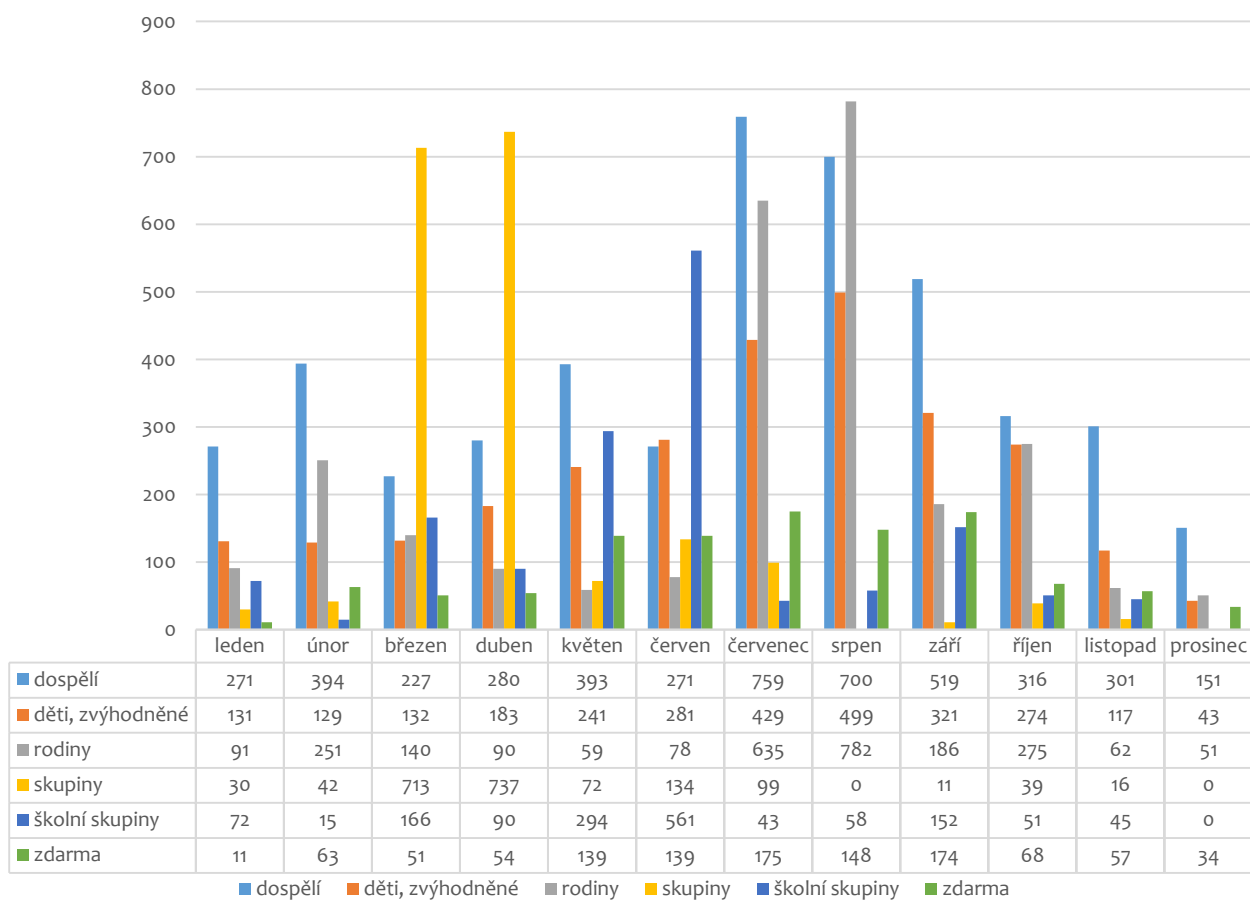

Měsíční srovnání návštěvnosti obou expozic Muzea Karlovy Vary za roky 2019–2023

2019	Jan	Feb	Mar	Apr	May	Jun	Jul	Aug	Sept	Oct	Nov	Dec
Karlovy Vary	644	611	2396	2396	1544	1048	1295	900	749	1063	1639	865
Jáchymov	164	447	627	627	2895	1196	2220	1946	1084	1032	563	527
Celkem	808	1058	3023	3023	2895	2244	3515	2846	1833	2095	2202	1392
2020	Jan	Feb	Mar	Apr	May	Jun	Jul	Aug	Sept	Oct	Nov	Dec
Karlovy Vary	1472	1734	—	—	478	1959	5381	4360	1798	207	—	—
Jáchymov	999	920	—	—	223	1541	5318	5918	2667	223	—	—
Celkem	2471	2654	—	—	701	3500	10699	10278	4465	430	—	—
2021	Jan	Feb	Mar	Apr	May	Jun	Jul	Aug	Sept	Oct	Nov	Dec
Karlovy Vary	—	—	—	—	157	210	1808	1933	1009	726	525	514
Jáchymov	—	—	—	—	252	1006	2890	1474	1411	1205	463	451
Celkem	—	—	—	—	409	1216	4698	3407	2420	1931	988	965
2022	Jan	Feb	Mar	Apr	May	Jun	Jul	Aug	Sept	Oct	Nov	Dec
Karlovy Vary	319	531	648	591	938	931	2290	1480	978	898	2040	1928
Jáchymov	155	1382	1363	1926	1705	2606	1714	1874	1131	1001	564	346
Celkem	474	1913	2011	2517	2643	3537	4004	3354	2109	1899	2604	2274
2023	Jan	Feb	Mar	Apr	May	Jun	Jul	Aug	Sept	Oct	Nov	Dec
Karlovy Vary	1847	979	933	1279	1198	2475	2753	3708	604	1892	1881	2783
Jáchymov	606	853	1363	2201	1946	1431	2100	2142	1283	980	584	291
Celkem	2453	1832	2296	3480	3144	3906	4853	5850	1887	2872	2465	3074

Badatelská knihovna

Knihovna

Muzejní knihovna se nachází v budově ředitelství muzea, v ulici Pod Jelením skokem v Karlových Varech. Knihovna čítá přibližně dvacet pět a půl tisíce svazků (25 589, včetně 1290 veřejnosti běžně nepřístupných sbírkových knih, z nichž nejstarší v muzeu uložený tištěný svazek *Prima para secundii libri decretalium Vol. II, Vol. III* – jehož autorem byl sicilský opat Niccolò de' Tedeschi (1386–1445), řečený *Panormitanus* – pochází z roku 1487).

Knihovna shromažďuje a opatruje především literaturu zaměřenou regionálně (jak obsahově, tak proveniencí), dále literaturu archeologickou, historiografickou, numismatickou, přírodovědnou.

Knižními specifiky muzejní knihovny jsou historické karlovarské průvodce a adresáře, místní kroniky a seznamy lázeňských hostů (tak zvané kurlisty – karlovarské a jáchymovské). V knihovně se nachází i vzácné vlastivědné a balneologické spisy z pera místních historiografů či lékařů.

Za rok 2023 přibylo do knihovny 123 svazků; tím posledním (signatura R-2978) je kniha básní nazvaná *Karlsbad*, publikovaná téhož roku ve Stockholmu nakladatelstvím Albert Bonniers. Autorkou knihy je švédská hudebnice a spisovatelka Channa Riedel (*1990). Její předkové pocházeli z Karlových Varů.

Personálie

Pracovníci muzea v roce 2023

Administrativní a depozitární budova Belveder

Mgr. Dominika Kožešníková, ředitelka muzea, kurátorka historických sbírkových a mobiliárních fondů
Ing. Lenka Kubánková, zástupkyně ředitelky, personalistka a mzdová účetní
Mgr. Lukáš Svoboda, vedoucí odborného oddělení, kurátor historických sbírkových a mobiliárních fondů
Ing. Romana Borusíková, kurátorka historických sbírkových a mobiliárních fondů, kulturně-výchovný pracovník
David Čech, knihovník
Marcela Dostálová, administrativní pracovnice, správa CES
Dan Chmelík, výstavář a údržbář
Mgr. Jiří Klsák, archeolog, domovník
Bc. Klára Kolečáková, terénní archeologický technik – do 31. 8.
Jana Kropáčková, dokumentátorka a asistentka
RNDr. Jan Matějů, Ph.D., kurátor přírodovědných sbírkových a mobiliárních fondů
Halyna Melnyk, uklízečka
Barbora Michalcová, zpracování evidence přírodovědných sbírek (brigádně)
Mgr. Jan Nedvěd, kurátor historických sbírkových a mobiliárních fondů
Alena Strejčková, provozní ekonomka, účetní, správa majetku muzea
Peter Švábik, DiS, správce budov
Mgr. Jan Tajer, archeolog, kurátor sbírkových a mobiliárních fondů
Vilém Těžký, správa budov – do 31. 7.
Anna Zelenáková, dokumentátorka

Pobočka Muzeum Nová louka, Karlovy Vary

Bc. Marcel Paška, kurátor historických sbírkových a mobiliárních fondů
Miroslava Joniaková, průvodkyně – mateřská dovolená
Lenka Klausová, pokladní – práce na dohodu
Jana Marková, kustod a pokladní
Halyna Melnyk, uklízečka
Mgr. Pavel Plouhar, kustod, pokladní, průvodce – do 31. 12.
Martin Smíšek, kustod – práce na dohodu
Jindřich Zachoval, kustod – práce na dohodu

Pobočka Muzeum Jáchymov

Milada Palánová, správkyň památkového objektu
Daniela Frankovičová, kustod a průvodce
Mirka Sedlačíková, kustod a průvodce – práce na dohodu, od 1. 1. do 30. 9.
Jarmila Skopařová, uklízečka
Libuše Zemanová, kustod a průvodce

Hospodaření

Rozvaha

Licence: WH05 XCRGURXA / RYA (16022023 / 01012023)



ROZVAHA

příspěvkové organizace
(v Kč, s přesností na dvě desetinná místa)

Období: **12 / 2023**
IČO: **72053810**
Název: **Muzeum Karlovy Vary, příspěvková organizace Karlovarského kraje**

Sestavená k rozvahovému dni 31. prosinci 2023

Sidlo účetní jednotky		Místo podnikání	
ulice, č.p.	Pod Jelením skokem 393/30	ulice, č.p.	Pod Jelením skokem 393/30
obec	Karlovy Vary	obec	Karlovy Vary
PSČ, pošta	36001	PSČ, pošta	36001

Údaje o organizaci		Předmět podnikání	
identifikační číslo	72053810	hlavní činnost	Sbírkotvorná, kulturně-výchovná, publikační, výstavní, přednášková činnost
právní forma	Příspěvková organizace	vedlejší činnost	CZ-NACE
zřizovatel	Karlovarský kraj		

Kontaktní údaje		Razítko účetní jednotky	
telefon	353 223 125	[]	
fax			
e-mail	strejckova@kvmuz.cz		
WWW stránky	www.kvmuz.cz		

Osoba odpovědná za účetnictví		Statutární zástupce	
Strejčková Alena		Mgr. Dominika Kožešníkova	
Podpisový záznam osoby odpovědné za správnost údajů []		Podpisový záznam statutárního orgánu []	

Okamžik sestavení (datum, čas): 06.02.2024, 13h13m48s

06.02.2024 13h13m48s Zpracováno systémem GINIS Express - UCR GORDIC spol. s r. o. strana 1 / 6

Licence: WH05 XCRGURXA / RYA (16022023 / 01012023)

Číslo položky	Název položky	Syntetický účet	Období			
			Brutto	Korekce	Netto	
AKTIVA CELKEM			132 622 164,22	46 905 432,57	85 716 731,65	87 307 395,09
A.	Stálá aktiva		127 589 183,14	46 905 432,57	80 683 750,57	82 853 114,03
I.	Dlouhodobý nehmotný majetek		730 476,52	730 476,52		10 738,00
1.	Nehmotné výsledky výzkumu a vývoje	012				
2.	Software	013	80 160,00	80 160,00		
3.	Ocenitelná práva	014	108 900,00	108 900,00		10 738,00
4.	Povolенky na emise a preferenční limity	015				
5.	Drobný dlouhodobý nehmotný majetek	018	541 416,52	541 416,52		
6.	Ostatní dlouhodobý nehmotný majetek	019				
7.	Nedokončený dlouhodobý nehmotný majetek	041				
8.	Poskytnuté zálohy na dlouhodobý nehmotný majetek	051				
9.	Dlouhodobý nehmotný majetek určený k prodeji	035				
II.	Dlouhodobý hmotný majetek		126 858 706,62	46 174 956,05	80 683 750,57	82 842 376,03
1.	Pozemky	031	6 830 000,00		6 830 000,00	6 830 000,00
2.	Kulturní předměty	032	1 212 554,94		1 212 554,94	912 412,94
3.	Stavby	021	85 075 455,30	23 593 214,00	61 482 241,30	62 635 427,30
4.	Samostatné hm.movité věci a soubory hm.mov.věcí	022	26 098 643,93	15 060 689,60	11 037 954,33	12 464 535,79
5.	Pěstelské celky trvalých porostů	025				
6.	Drobný dlouhodobý hmotný majetek	028	7 521 052,45	7 521 052,45		
7.	Ostatní dlouhodobý hmotný majetek	029				
8.	Nedokončený dlouhodobý hmotný majetek	042	121 000,00		121 000,00	
9.	Poskytnuté zálohy na dlouhodobý hmotný majetek	052				
10.	Dlouhodobý hmotný majetek určený k prodeji	036				
III.	Dlouhodobý finanční majetek					
1.	Majetkové účasti v osobách s rozhodujícím vlivem	061				
2.	Majetkové účasti v osobách s podstatným vlivem	062				
3.	Dluhové cenné papíry držené do splatnosti	063				
5.	Terminované vklady dlouhodobé	068				
6.	Ostatní dlouhodobý finanční majetek	069				
IV.	Dlouhodobé pohledávky					
1.	Poskytnuté návratné finanční výpomoci dlouhodobé	462				
2.	Dlouhodobé pohledávky z postoupených úvěrů	464				
3.	Dlouhodobé poskytnuté zálohy	465				
5.	Ostatní dlouhodobé pohledávky	469				
6.	Dlouhodobé poskytnuté zálohy na transfery	471				

06.02.2024 13h13m48s Zpracováno systémem GINIS Express - UCR GORDIC spol. s r. o. strana 2 / 6

Číslo položky	Název položky	Syntetický účet	Období			Minulé	
			Brutto	Běžné	Korekce		Netto
B.	Oběžná aktiva		5 032 981,08			5 032 981,08	4 454 281,06
I.	Zásoby		1 014 353,70			1 014 353,70	916 872,08
1.	Pořízení materiálu	111					
2.	Materiál na skladě	112	74 389,52			74 389,52	85 759,04
3.	Materiál na cestě	119					
4.	Nedokončená výroba	121	60 581,00			60 581,00	60 581,00
5.	Polotovary vlastní výroby	122					
6.	Výrobky	123					
7.	Pořízení zboží	131					
8.	Zboží na skladě	132	879 383,18			879 383,18	770 532,04
9.	Zboží na cestě	138					
10.	Ostatní zásoby	139					
II.	Krátkodobé pohledávky		669 768,39			669 768,39	318 846,77
1.	Odběratelé	311	283 905,39			283 905,39	37 466,77
4.	Krátkodobé poskytnuté zálohy	314	234 140,00			234 140,00	256 380,00
5.	Jiné pohledávky z hlavní činnosti	315					
6.	Poskytnuté návratné finanční výpomoci krátkodobě	316					
9.	Pohledávky za zaměstnanci	335	75 000,00			75 000,00	25 000,00
10.	Sociální zabezpečení	336					
11.	Zdravotní pojištění	337					
12.	Důchodové spoření	338					
13.	Daň z příjmů	341					
14.	Ostatní daně, poplatky a jiná obdobná peněžitá plnění	342					
15.	Daň z přidané hodnoty	343					
16.	Pohledávky za osobami mimo vybrané vládní instituce	344					
17.	Pohledávky za vybranými ústřed.vlád.institucemi	346					
18.	Pohledávky za vybranými místními vládními institucemi	348					
28.	Krátkodobé poskytnuté zálohy na transfery	373					
30.	Náklady příštích období	381	60 500,00			60 500,00	
31.	Příjmy příštích období	385					
32.	Dohadné účty aktivní	388	6 035,00			6 035,00	
33.	Ostatní krátkodobé pohledávky	377	10 188,00			10 188,00	
III.	Krátkodobý finanční majetek		3 348 858,99			3 348 858,99	3 218 562,21
1.	Majetkové cenné papíry k obchodování	251					
2.	Dluhové cenné papíry k obchodování	253					
3.	Jiné cenné papíry	256					

06.02.2024 13h13m48s

Zpracováno systémem GINIS Express - UCR GORDIC spol. s r. o.

strana 3 / 6

Číslo položky	Název položky	Syntetický účet	Období			Minulé	
			Brutto	Běžné	Korekce		Netto
4.	Terminované vklady krátkodobé	244					
5.	Jiné běžné účty	245					
9.	Běžný účet	241	3 171 532,91			3 171 532,91	3 007 978,27
10.	Běžný účet FKSP	243	153 554,08			153 554,08	180 235,94
15.	Ceniny	263	1 080,00			1 080,00	2 160,00
16.	Peníze na cestě	262					
17.	Pokladna	261	22 692,00			22 692,00	28 188,00

06.02.2024 13h13m48s

Zpracováno systémem GINIS Express - UCR GORDIC spol. s r. o.

strana 4 / 6

Číslo položky	Název položky	Syntetický účet	Období	
			Běžné	Minulé
PASIVA CELKEM			85 716 731,65	87 307 395,09
C.	Vlastní kapitál		82 867 322,30	84 414 436,26
I.	Jmění účetní jednotky a upravující položky		81 214 995,17	83 384 358,63
1.	Jmění účetní jednotky	401	81 072 029,37	83 187 602,83
3.	Transfery na pořízení dlouhodobého majetku	403	230 801,80	284 591,80
4.	Kurzové rozdíly	405		
5.	Oceňovací rozdíly při prvotním použití metody	406	87 836,00-	87 836,00-
6.	Jiné oceňovací rozdíly	407		
7.	Opravy předcházejících účetních období	408		
II.	Fondy účetní jednotky		1 206 390,89	964 043,47
1.	Fond odměn	411	162 226,00	149 026,00
2.	Fond kulturních a sociálních potřeb	412	170 193,36	198 255,10
3.	Rezervní fond tvořený ze zlepš.výsl. hospodaření	413	500 862,85	448 028,69
4.	Rezervní fond z ostatních titulů	414	106 000,00	86 000,00
5.	Fond reprodukce majetku, fond investic	416	267 108,68	82 733,68
III.	Výsledek hospodaření		445 936,24	66 034,16
1.	Výsledek hospodaření běžného účetního období		445 936,24	66 034,16
2.	Výsledek hospodaření ve schvalovacím řízení	431		
3.	Výsledek hospodaření předcházejících účetních období	432		
D.	Cizí zdroje		2 849 409,35	2 892 958,83
I.	Rezervy			
1.	Rezervy	441		
II.	Dlouhodobé závazky			
1.	Dlouhodobé úvěry	451		
2.	Přijaté návratné finanční výpomoci dlouhodobé	452		
4.	Dlouhodobé přijaté zálohy	455		
7.	Ostatní dlouhodobé závazky	459		
8.	Dlouhodobé přijaté zálohy na transfery	472		
III.	Krátkodobé závazky		2 849 409,35	2 892 958,83
1.	Krátkodobé úvěry	281		
4.	Jiné krátkodobé půjčky	289		
5.	Dodavatelé	321	69 019,41	182 587,99
7.	Krátkodobé přijaté zálohy	324		
9.	Přijaté návratné finanční výpomoci krátkodobé	326		
10.	Zaměstnanci	331	736 698,00	783 723,00

Číslo položky	Název položky	Syntetický účet	Období	
			Běžné	Minulé
11.	Jiné závazky vůči zaměstnancům	333		350,00
12.	Sociální zabezpečení	336	270 861,00	289 276,00
13.	Zdravotní pojištění	337	118 475,00	125 871,00
14.	Důchodové spoření	338		
15.	Daň z příjmů	341		
16.	Ostatní daně, poplatky a jiná obdobná peněž.plnění	342	57 544,00	70 902,00
17.	Daň z přidané hodnoty	343		
18.	Závazky k osobám mimo vybrané vládní instituce	345		
19.	Závazky k vybraným ústředním vládním institucím	347		
20.	Závazky k vybraným místním vládním institucím	349	802 820,80	
32.	Krátkodobé přijaté zálohy na transfery	374		
35.	Výdaje příštích období	383		
36.	Výnosy příštích období	384	139 420,76	401 845,68
37.	Dohadné účty pasivní	389	649 948,00	1 032 031,00
38.	Ostatní krátkodobé závazky	378	4 622,38	6 372,16

* Konec sestavy *

Výkaz zisků a ztrát

Licence: WH05

XCRGUVXA / VYA (01012023 / 01012023)



VÝKAZ ZISKU A ZTRÁTY

příspěvkové organizace

(v Kč, s přesností na dvě desetinná místa)

Období: 12 / 2023

IČO: 72053810

Název: Muzeum Karlovy Vary, příspěvková organizace Karlovarského kraje

Sestavená k rozvahovému dni 31. prosinci 2023

Sídlo účetní jednotky		Místo podnikání	
ulice, č.p.	Pod Jelením skokem 393/30	ulice, č.p.	Pod Jelením skokem 393/30
obec	Karlovy Vary	obec	Karlovy Vary
PSČ, pošta	36001	PSČ, pošta	36001
Údaje o organizaci		Předmět podnikání	
identifikační číslo	72053810	hlavní činnost	Sbírkotvorná, kulturně-výchovná, publikační, výstavní, přednášková činnost
právní forma	Příspěvková organizace	vedlejší činnost	CZ-NACE
zřizovatel	Karlovarský kraj		
Kontaktní údaje		Razítko účetní jednotky	
telefon	353 223 125		
fax			
e-mail	strejckova@kvmuz.cz		
WWW stránky	www.kvmuz.cz		
Osoba odpovědná za účetnictví		Statutární zástupce	
Strejčková Alena		Mgr. Dominika Kožešniková	
Podpisový záznam osoby odpovědné za správnost údajů		Podpisový záznam statutárního orgánu	

Okamžik sestavení (datum, čas): 06.02.2024, 13h14m40s

06.02.2024 13h14m40s

Zpracováno systémem GINIS Express - UCR GORDIC spol. s r. o.

strana 1 / 4

Licence: WH05

XCRGUVXA / VYA (01012023 / 01012023)

Číslo položky	Název položky	Syntetický účet	Běžné období		Minulé období	
			Hlavní činnost 1	Hospodářská činnost 2	Hlavní činnost 3	Hospodářská činnost 4
A.	Náklady celkem		23 071 866,01		21 291 721,86	
I.	Náklady z činnosti		23 071 866,01		21 291 721,86	
1.	Spotřeba materiálu	501	458 392,93		382 602,43	
2.	Spotřeba energie	502	1 456 317,47		2 309 471,56	
3.	Spotřeba jiných neskladovatelných dodávek	503				
4.	Prodané zboží	504	479 503,80		423 132,84	
5.	Aktivace dlouhodobého majetku	506				
6.	Aktivace oběžného majetku	507				
7.	Změna stavu zásob vlastní výroby	508				
8.	Opravy a udržování	511	817 987,49		239 102,85	
9.	Cestovné	512	56 119,00		46 453,00	
10.	Náklady na reprezentaci	513	7 668,80		7 404,97	
11.	Aktivace vnitroorganizačních služeb	516				
12.	Ostatní služby	518	1 236 524,02		1 553 846,52	
13.	Mzdové náklady	521	10 982 684,00		9 511 479,00	
14.	Zákonné sociální pojištění	524	3 624 499,00		3 119 811,00	
15.	Jiné sociální pojištění	525	29 483,00		24 706,00	
16.	Zákonné sociální náklady	527	268 868,48		236 643,80	
17.	Jiné sociální náklady	528	297 077,30		211 886,60	
18.	Daň silniční	531				
19.	Daň z nemovitostí	532				
20.	Jiné daně a poplatky	538	360,00			
22.	Smluvní pokuty a úroky z prodlení	541				
23.	Jiné pokuty a penále	542				
24.	Dary a jiná bezúplatná předání	543				
25.	Prodaný materiál	544				
26.	Manka a škody	547				
27.	Tvorba fondů	548				
28.	Odpisy dlouhodobého majetku	551	2 853 165,00		2 859 276,00	
29.	Prodaný dlouhodobý nehmotný majetek	552				
30.	Prodaný dlouhodobý hmotný majetek	553				
31.	Prodané pozemky	554				
32.	Tvorba a zúčtování rezerv	555				
33.	Tvorba a zúčtování opravných položek	556				
34.	Náklady z vyřazených pohledávek	557				
35.	Náklady z drobného dlouhodobého majetku	558	261 223,78		117 056,92	

06.02.2024 13h14m40s

Zpracováno systémem GINIS Express - UCR GORDIC spol. s r. o.

strana 2 / 4

Číslo položky	Název položky	Synletický účet	Běžné období		Minulé období	
			Hlavní činnost 1	Hospodářská činnost 2	Hlavní činnost 3	Hospodářská činnost 4
36.	Ostatní náklady z činnosti	549	241 991,94		248 848,37	
II. Finanční náklady						
1.	Prodané cenné papíry a podíly	561				
2.	Úroky	562				
3.	Kurzové ztráty	563				
4.	Náklady z přecenění reálnou hodnotou	564				
5.	Ostatní finanční náklady	569				
III. Náklady na transfery						
1.	Náklady vybraných ústřed. vláđ.instit.na transfery	571				
2.	Náklady vybraných místních vláđ.instit.na transfery	572				
V. Daň z příjmů						
1.	Daň z příjmů	591				
2.	Dodatečné odvody daně z příjmů	595				
B. Výnosy celkem			23 517 802,25		21 357 756,02	
I. Výnosy z činnosti			3 895 833,05		2 744 966,02	
1.	Výnosy z prodeje vlastních výrobků	601				
2.	Výnosy z prodeje služeb	602	1 716 171,00		1 521 290,00	
3.	Výnosy z pronájmu	603	172 822,00		153 349,00	
4.	Výnosy z prodaného zboží	604	683 557,00		618 675,00	
8.	Jiné výnosy z vlastních výkonů	609	660 362,00		292 380,00	
9.	Smluvní pokuty a úroky z prodlení	641				
10.	Jiné pokuty a penále	642				
11.	Výnosy z vyřazených pohledávek	643				
12.	Výnosy z prodeje materiálu	644				
13.	Výnosy z prodeje dlouhodobého nehmotného majetku	645				
14.	Výnosy z prod.dlouhod.hmot.majetku kromě pozemků	646				
15.	Výnosy z prodeje pozemků	647				
16.	Čerpání fondů	648	634 757,00		102 930,00	
17.	Ostatní výnosy z činnosti	649	28 164,05		56 342,02	
II. Finanční výnosy						
1.	Výnosy z prodeje cenných papírů a podílů	661				
2.	Úroky	662				

Číslo položky	Název položky	Synletický účet	Běžné období		Minulé období	
			Hlavní činnost 1	Hospodářská činnost 2	Hlavní činnost 3	Hospodářská činnost 4
3.	Kurzové zisky	663				
4.	Výnosy z přecenění reálnou hodnotou	664				
6.	Ostatní finanční výnosy	669				
IV. Výnosy z transferů						
1.	Výnosy vybraných ústřed.vláđ.instit.z transferů	671	19 621 969,20		18 612 790,00	
2.	Výnosy vybraných místn.vláđ.instit.z transferů	672	19 621 969,20		18 612 790,00	
C. Výsledek hospodaření						
1.	Výsledek hospodaření před zdaněním		445 936,24		66 034,16	
2.	Výsledek hospodaření běžného účetního období		445 936,24		66 034,16	

* Konec sestavy *

Správa nemovitostí v roce 2023

Muzeum Karlovy Vary spravuje budovy, ve kterých jsou umístěny výstavní sály, stálé expozice, depozitáře a zázemí pro zaměstnance.

Na základě zřizovací listiny má muzeum ve vlastní správě 5 objektů:

- Dům Belveder – ředitelství, Pod Jelením skokem 30, Karlovy Vary
- Dům Jelen, Pod Jelením skokem 32, Karlovy Vary
- Stálá expozice a výstavní sály – Muzeum Nová louka 23, Karlovy Vary
- Stálá expozice – Královská mincovna, nám. Republiky 37, Jáchymov
- Objekt historické školy, Teplička 37

Kontrolní činnost

Muzeum Karlovy Vary se při svých činnostech řídí příslušnými ustanoveními zákona č. 320/2001 Sb., o finanční kontrole, prováděcí vyhlášky č. 416 / 2004 Sb. a ustanovením interních směrnic k finanční kontrole a dalším hospodářským činnostem.

Připravili a sestavili pracovníci Muzea Karlovy Vary
Editor: David Čech
Fotografie: Romana Borusíková, Jan Matějů, Marcel Paška, Jan Tajer
a kurátoři příslušných sbírek / archiv muzea
© Muzeum Karlovy Vary, 2024