

**MUZEUM KARLOVY VARY**  
PŘÍSPĚVKOVÁ ORGANIZACE KARLOVARSKÉHO KRAJE

**VÝROČNÍ ZPRÁVA 2021**

**Motto**

*„Dejte mi muzeum a já ho zaplním.“*

Pablo Picasso (1881–1973)



MUZEUM  
KARLOVY VARY

# Obsah

ÚVOD .....	4
Slovo ředitelky.....	4
Základní informace o muzeu .....	5
Otevírací doba a vstupné.....	6
<b>SBÍRKY .....</b>	<b>7</b>
Akvizice   Nákupy   Dary   Sběry   Nálezy   Vícenálezy.....	7
Inventarizace sbírek.....	9
Zápůjčky sbírek.....	9
Registr a uložení sbírek .....	9
Restaurování a konzervace sbírek.....	10
<b>PREZENTACE SBÍREK .....</b>	<b>12</b>
Stálé expozice.....	12
Vlastní a převzaté výstavy .....	12
Zápůjčky vlastních výstav .....	19
<b>PUBLIKAČNÍ ČINNOST .....</b>	<b>20</b>
<b>ODBORNÁ A VÝZKUMNÁ ČINNOST .....</b>	<b>23</b>
<b>VZDĚLÁVÁNÍ .....</b>	<b>34</b>
<b>NÁVŠTĚVNOST .....</b>	<b>36</b>
Návštěvnost výstav a akcí.....	36
<b>BADATELSKÁ KNIHOVNA .....</b>	<b>37</b>
<b>PERSONÁLIE .....</b>	<b>38</b>
<b>ORGANIZAČNÍ SCHÉMA.....</b>	<b>39</b>
<b>HOSPODAŘENÍ.....</b>	<b>40</b>

# Úvod

## Slovo ředitelky

Vážení přátelé,

rok 2021 byl nejen pro muzeum velmi náročný. I přes situaci spojenou s koronavirem Covid-19 a s tím souvisejícím uzavřením muzea pro veřejnost se podařilo uskutečnit řadu vydařených kulturních aktivit. V uplynulém roce byly uskutečněny vydařené muzejní výstavy a přednášky, vlastní či zapůjčené. Muzeum se zaměřilo především na prezentaci vlastních sbírek, v depozitářích má uloženo téměř 50 tisíc předmětů. Muzeum se zapojilo do několika významných a rozsáhlých projektů, které bezezbytku naplnily svůj očekávaný cíl. Podařilo se nám získat finanční prostředky z několika dotačních titulů na restaurování sbírek, digitalizaci vzácných tisků či na výstavní projekty.

Byl to rok velice náročný, plný neočekávaných úkolů a obav z budoucnosti. Hospodářský výsledek ve výši 85 tisíc Kč je proto zcela jistě vynikající bilancí.

Neméně činní jsme byli v investičních projektech. Dokončili jsme třetí etapu nové fasády Královské mincovny v Jáchymově. Pokročili jsme s přípravnou fází rozšíření expozice v Královské mincovně v Jáchymově o expozici přírody Krušnohoří.

S návštěvníky vernisáží jsme byli nuceni, na dobu uzavření expozic v době pandemie koronaviru Covid-19, přerušit setkávání. To však nijak nebránilo naší aktivitě ve virtuálním prostoru. Komunikovali jsme přes sociální sítě, kde jsme připravili pro naše příznivce výstavy a soutěže v online prostoru. Velmi úspěšnými se staly naše soutěže ve veřejném prostoru s procházkami po městě Karlovy Vary.

Dovolte mi, abych touto cestou poděkovala za spolupráci všem mým kolegům za jejich vysokou profesionalitu a přístup. Každý z nich je osobností ve svém oboru. Dohromady tvoří skvělý tým. Bez tohoto týmu a jejich přístupu k práci by muzeum nebylo muzeem a nemohlo by Vám připravovat pestrý, a jak doufáme, i zajímavý program.

Je také důležité poděkovat za vstřícnost a podporu našemu zřizovateli Karlovarskému kraji.

Doba je velmi složitá. Plná emocí a nepochopitelných událostí. Neklsejme však na mysl. Važme si krásných chvil s rodinou, známými. Važme si každé chvíle, kterou můžeme strávit s někým, koho máme rádi, koho si vážíme. I drobnosti jsou radosti. To, co dnes považujeme za samozřejmé, již zítra být samozřejmostí nemusí. Proto si my, Muzeum Karlovy Vary, příspěvková organizace Karlovarského kraje, vážíme každého návštěvníka a každého setkání s Vámi. A proto doufáme, že se s Vámi budeme setkávat i nadále a že Vám budeme přinášet radost.

Mgr. Dominika Kožešníková, ředitelka Muzea Karlovy Vary, příspěvková organizace Karlovarského kraje

## **Základní informace o muzeu**

Muzeum Karlovy Vary, příspěvková organizace Karlovarského kraje, v roce 2021 spravovalo dvě pobočky, expozici na Nové louce v Karlových Varech a Královskou mincovnu v Jáchymově. V každé z poboček se nachází stálá muzejní expozice i prostory pro dočasné výstavy.

Muzejní expozice v Karlových Varech se nachází v budově bývalého okresního hejtmanství, na Nové louce. Budova disponuje třemi sály pro krátkodobé výstavy (plocha 56 m<sup>2</sup>, 37 m<sup>2</sup> a 35 m<sup>2</sup>) a ozvučeným přednáškovým sálem (56 m<sup>2</sup>) a maximální kapacitě 50 osob.

Expozice v Jáchymově sídlí v renesančním objektu Královské mincovny. V prvním patře budovy se nachází sál využívaný k přednáškám a konferencím, dále jsou k dispozici dvě dvorany, ve kterých lze pořádat různé kulturní a vzdělávací akce a pořady pod širým nebem.

Pobočky muzea v Karlových Varech a Jáchymově jsou objekty vlastněné Karlovarským krajem a spravované muzeem. Ve správě muzea jsou také deponitární budovy, jedna v Tepličce, dvě, Belveder a Jelen, v Karlových Varech v ulici Pod Jelením skokem. V objektu Belveder sídlí ředitelství muzea a muzejní knihovna.

Ve svých pobočkách muzeum poskytuje veřejné služby ve smyslu zákona č.483/2004 Sb., kterým se mění zákon č.122/2000 Sb., o ochraně sbírek muzejní povahy zaručující jejich územní, fyzickou, časovou a ekonomickou dostupnost.

## Otevírací doba a vstupné

V obou expozicích muzea, jak v Karlových Varech na Nové louce, tak v Královské mincovně v Jáchymově, je zavedena totožná otevírací doba i jednotné vstupné, a sice:

leden – duben	středa – neděle	10.00 – 17.00
květen – září	úterý – neděle	10.00 – 18.00
říjen – prosinec	středa – neděle	10.00 – 17.00

Základní vstupné	100 Kč
Snížené vstupné	60 Kč (senioři od 65 let / studenti od 15 do 26 let / děti od 6 do 15 let)
Rodinné vstupné	240 Kč (1–2 dospělí a 1–4 děti)
Skupinové vstupné	75 Kč (dospělý návštěvník ve skupině od počtu 10 osob: 25% sleva)
Zdarma	0 Kč (děti do 6 let, osoby ZTP, ZTP/P, AMG, ICOM, ICOMOS, NPÚ, TISK-PRESS)
Školní a zájmové skupiny	40 Kč (za osobu)
Průvodce – odborný výklad	10 Kč (za osobu)

Délka prohlídky cca 90 minut.

Česko-anglické popisky.

V pokladně je k dispozici zkrácený průvodce v NJ a RJ.



Expozice muzea na Nové louce

## Sbírky

### Charakteristika sbírkového fondu

Muzeum Karlovy Vary je správcem sbírky užitého umění – cín, sklo, porcelán; národopisné sbírky – nábytek, textil, nářadí a nástroje; pečuje o sbírky uměleckých řemesel – produkce karlovarských puškařů; sbírky k vývoji lázeňství; sbírky umění – regionální grafiky, plastiky, obrazy, staré tisky; sbírky archeologické a přírodovědné.

Muzeum eviduje svou sbírku v Centrální evidenci sbírek Ministerstva kultury ČR. Registrována je pod evidenčním číslem KVM/002-02-22/048002, s názvem „Sbírka Muzea Karlovy Vary“.

Celá sbírka k 31. prosinci 2021 čítá 48 950 položek.

### Akvizice | Nákupy | Dary | Sběry | Nálezy | Vícenálezy

V roce 2021 muzeum získalo do svých sbírek celkem 62 přírůstků. Bylo nakoupeno celkem 35 sbírkových předmětů v celkové výši 200.260 Kč. Muzeum na nákup sbírkových předmětů obdrželo dotaci ve výši 200.000 Kč od svého zřizovatele, Karlovarského kraje.

Ostatní přírůstky sbírkových předmětů byly získány ve formě darů, nálezů a vícenálezů.



## Nové přírůstky do sbírek karlovarského muzea v roce 2021:

Přírůstkové číslo	Název sbírkového předmětu	Kusů	Způsob nabytí	Fond
1/2021	Přibor z alpaky (část): polévková lžice, vidlička, nůž	3	dar	Kk
2/2021	Dřevěná secesní skříň	1	dar	F
3/2021	Podílový list filiálky Böhmischen Escompte-Bank, Filiale in Carlsbad z října 1883	1	dar	Ha
4/2021	Porcelánové předměty, celkem 29 kusů: 9× malý talířek, 4× větší talířek, 5× osmihránná miska, 3× mléčenka (1 velká a 2 malé), 5× konvička na smetanu, 1 konvička s víkem, 2× šálek	29	dar	Pp
5/2021	Kniha Seznam míst v království Českém, 1886	1	nákup	Rt
6/2021	Kniha Landeseintheilung des königreichs Böhmen, 1853	1	nákup	Rt
7/2021	Plán městské zástavby Karlových Varů, ručně kolorovaný, kolem 1940	1	nákup	Lp
8/2021	Grafický list-s vyobrazením bývalé stělnice na Kamenném vrchu (autor: J. Lochner)	1	nákup	Ug
9/2021	Mapa Nejdecka, barevná litografie, kolem 1900 (autor: Hermann Zettl)	1	nákup	Lm
10/2021	Štěpit, arsen; vzorek z typové lokality na 10. patře dolu Svornost ze žíly Geschieber	1	nákup	Ga
11/2021	Běhounekit, arsen; vzorek z typové lokality na 10. p. dolu Svornost ze žíly Geschieber	1	nákup	Ga
12/2021	Sejkorait, kuprosklodowskit, zippeit, rabejacit, minerální fáze blízká jáchymovitu...	1	nákup	Ga
13/2021	Braunerit, agricolait; jeden ze tří existujících vzorků, šachta Svornost	1	nákup	Ga
14/2021	Plavnoit, magnesiozippeit; unikátní vzorek, šachta Rovnost	1	nákup	Ga
15/2021	Horákit, fosfuranilit, bi-bohatý tennantit; část starého vzorku, šachta Rovnost	1	nákup	Ga
16/2021	Kroupait, bobifinchit, k-fourmarierit, sádrovec; vzorek z patra Daniel na šachtě Svornost	1	nákup	Ga
17/2021	Paddlewheelit, chalkopyrit, uraninit; protilehlý kus holotypového vzorku, žíla Prokop na 5. patře dolu Svornost	1	nákup	Ga
18/2021	Babánek, lavendulan, lindackerit; reprezentativní vzorek ze žíly Geister, 3. dušní patro jámy Rovnost	1	nákup	Ga
19/2021	Bílá porcelánová váza s glazurou, v bruselském stylu (autor: Jaroslav Ježek)	1	nákup	Pp
20/2021	Grafický list s vyobrazením města Lokte; oceloryt, před 1872 (autor: Josef Rybička)	1	nákup	Ug
21/2021	Kolorovaná xylografie s vyobrazením města Lokte	1	nákup	Ug
22/2021	Grafický list s vyobrazením města Lokte (autor: Josef Schäfler)	1	nákup	Ug
23/2021	Grafický list s vyobrazením nádvoří loketského hradu (autor: Vincenc Morstadt)	1	nákup	Ug
24/2021	Grafický list s vyobrazením hradu Loket (signováno „C. D.“)	1	nákup	Ug
25/2021	Barevná kresba Mlýnské kolonády v Karlových Varech, 1986 (autor: Václav Hakl)	1	nákup	Uo
26/2021	Pohled na lázeňské centrum Karlových Varů, serigrafie, 1986 (autor: Václav Hakl)	1	nákup	Ug
27/2021	Grafický list, pohled na Zámeckou věž v Karlových Varech (autor: Václav Balšán)	1	nákup	Ug
28/2021	Grafický list, pohled na věže kostela sv. Máří Magdaleny (autor: Václav Balšán)	1	nákup	Ug
29/2021	Obraz Poštovního dvora v Karlových Varech, akvarel, 1967 (sign. Jaroslav Bůžek)	1	nákup	Uo
30/2021	Biskvitová plastika tří Židů sedících na lavičce	1	vícenález	Pp
31/2021	Dermoplastický preparát kukačky obecné volně sedící na větvičce	1	nález	Bv
32/2021	Dermoplastický preparát tuhýka obeckého volně sedícího na větvičce	1	nález	Bv
33/2021	Dermoplastický preparát pěnkvavý jikavce volně sedící na větvičce	1	nález	Bv
34/2021	Dermoplastický preparát sokola stěhovavého volně sedícího na větvi	1	nález	Bv
35/2021	Pamětní spis k oslavě 600. výročí udělení městských práv Karlovým Varům „C IV 1970“; signovaný tisk z pozůstalosti autora grafického zpracování spisu Vladimíra Koutského	1	dar	Nmk
36/2021	Dva porcelánové hrnky, oficiální suvenýr 55. MFF Karlovy Vary	2	nákup	Pp
37/2021	Reklamní plakát na fotografickém papíře, Tabák J. Jánský – Karlovy Vary, asi 1946–1950	1	nákup	Pl
38/2021	Grafický list průčelí kostela sv. Máří Magdaleny, lept s akvatintou na kartonu (autor: Václav Balšán)	1	nákup	Ug
39/2021	Grafický list, vyobrazení Parkhotelu Richmond, PF 98 (nečitelná autorská signatura)	1	nákup	Ug
40/2021	Porcelánový popelník s motivem Karlových Varů a plastikou dýmky	1	nákup	Pp
41/2021	Kuřácká souprava ve stylu art deco v červené a stříbrné barvě	1	nákup	Pp
42/2021	Dóza vykládaná karlovarským vířdlovcem, dárkový suvenýr z 50. let 20. století	1	nákup	Nmk
43/2021	Mědiryt s vyobrazením Mlýnského, Nového a Theresiina pramene; kolem r. 1800	1	nákup	Ug
44/2021	Barevná litografie lázeňské části Karlových Varů s Gogolovou lávkou (autor: V. Lokvenc)	1	nákup	Ug
45/2021	Skicář Leopolda Platzera, „Christus und Zwölf Aposteln“	1	vícenález	Uo
46/2021	Historické nouzové platidlo „Consumverein Joachimsthal“ v hodnotě „5“	1	dar	N
47/2021	Grafický list technik, nářadí a vybavení pro plavení rud v 18. stol. (autor: J. X. Schmuzer)	1	dar	Ug
48/2021	Grafický list výdřevy štol a šachet v 18. století (autor: Jacob Xaver Schmuzer)	1	dar	Ug
49/2021	Plakát ke slavnosti v zahradě Poštovního dvora v Karlových Varech 3. srpna 1852	1	dar	Pl
50/2021	Geologická mapa Jáchymovska „Geologische Kartenskizze“, 1. polovina 20. století	1	dar	Lm
51/2021	Plakát ke koncertu Lázeňského orchestru dne 3. srpna 1879	1	dar	Pl
52/2021	Tři etikety od karlovarských špendlíků; 2. polovina 19. století	3	dar	Nmk
53/2021	Vyřezávaný obraz, trojice krušnohorských hudebníků a tanečníků v krojích	1	dar	Un
54/2021	Dobová kopie projektu přestavby jáchymovské radnice z roku 1901	1	dar	Ug
55/2021	Dva odznaky s logem 55. MFF Karlovy Vary	2	nákup	N
56/2021	Svatební výbava nevěsty z let 1905–1920, spodní a noční dámské a pánské prádlo	26	dar	Tk
57/2021	Dvanáct loutek z divadla Antonína Neumayera k pohádce O dvanácti měsíčkách	12	dar	Tk
58/2021	Osm loutek z divadla Antonína Neumayera k pohádce Aladin	8	dar	Tk
59/2021	Sedm loutek z divadla Antonína Neumayera k pohádce Babice Bludice	7	dar	Tk
60/2021	Pět loutek z divadla Antonína Neumayera k pohádce Bílý had	5	dar	Tk
61/2021	Jedna loutka z divadla Antonína Neumayera k pohádce Polárka	1	dar	Tk
62/2021	Sedmnáct loutek z divadla Antonína Neumayera k pohádce Tři zlaté vlasy děda Vševěda	17	dar	Tk

## **Inventarizace sbírek**

Na základě zákona 122/2000 Sb. byly v roce 2021 provedeny inventury sbírkových fondů:

- Militaria, chladná
- Militaria, modely, kopie
- Militaria, palná
- Militaria, palná chladná
- Militaria, na ratištích
- Militaria, střelci
- Militaria, terče
- Militaria, výstroj
- Umění, plastika

## **Zápůjčky sbírek**

Muzeum Karlovy Vary poskytuje dlouhodobé zápůjčky svých sbírkových předmětů dalším subjektům pro jejich muzejní expozice.

### ***Zapůjčené sbírkové předměty***

Muzeum Šumavy, Sušice: kovy cín 1

NPÚ České Budějovice – Klášter Kladruby: mince 5, hodiny 1

Město Ostrov – klášter & zámek: mapa 1, plastiky 4, archeologie 14, kovy stříbro 6, archeologie 97

Hrad Loket: militaria 2

ÚPM Praha – Zámek Klášterec n. O.: porcelán 33

Město Loučná pod Klínovcem umění: národopis 17

Městské muzeum Františkovy Lázně: kovy kompozice 3, nábytek 6, stříbro 1, sklo 1, porcelán 30

Obec Boží Dar – muzeum: cín 6, hudební nástroje 2, plastiky 7, národopis 31, nábytek 3, textil 4, železo 3, typáře 2, hodiny 1

Moser, a.s. – muzeum: sklo 12

Krajský úřad Karlovarského kraje: porcelán 20

Město Horní Blatná: technika 2

Galerie umění Cheb – Retromuseum: porcelán 18

Město Žlutice – muzeum: nábytek 5, cín 4, kovy – železo 30, militaria – chladná 5, militaria – modely 1, militaria – palná chladná 1, militaria – na ratištích 4, militaria – výstroj 1, umění – obrazy 3, archeologie 23, umění – plastika 3, NvN národopis – nástroje 9

## **Registr a uložení sbírek**

Sbírka Muzea Karlovy Vary je registrována v Centrální evidenci sbírek MK ČR. Podle zákona 122/2000 Sb. o ochraně sbírek muzejní povahy je v muzeu vedena chronologická evidence sbírek I. a II. stupně tj. v přírůstkové knize a v katalogizačních kartách, dále je vedena pomocná evidence předmětů nesbírkové povahy, evidence zápůjček a výpůjček. Administrace registru sbírek je v souladu s interní směrnici muzea č. 10/2010, která stanovuje postup pro administrování sbírky.

Muzeum má své sbírkové předměty deponovány ve dvou objektech, v Karlových Varech a v Tepličce.

## Restaurování a konzervace sbírek

V roce 2021 muzeum uskutečnilo restaurování a konzervaci sbírkových předmětů v souhrnné ceně 189.475 Kč. Muzeum si tyto služby zajišťuje externě, neboť nedisponuje žádným odborným restaurátorským pracovištěm. Ochrana sbírek byla dílem financována z vlastních zdrojů, ve výši 57.475 Kč, dílem z grantu Ministerstva kultury ČR na restaurování sbírkových předmětů, který činil 132.000 Kč.

### Restaurovány byly tyto sbírkové předměty:

Lm 6 – Mapa loketského a chebského kraje, 604 × 535 mm  
Lm 8 – Mapa loketského a chebského kraje z r. 1742, 635 × 559 mm  
Lm 12 – Mapa loketského a chebského kraje z r. 1742, 630 × 538 mm  
Lm 14 – Mapa loketského a chebského kraje z r. 1742, 631 × 539 mm  
Lm 19 – Mapa loketského a chebského kraje z r. 1725, 639 × 545 mm  
Lm 23 – Mapa loketského kraje, datace 1725, 583 × 538 mm  
Mt 34 – Střelecký terč s motivem dámy hrající šachy s kavalírem, průměr 62 cm  
Mt 122 – Střelecký terč s motivem perkusní pušky s řemenem, 59 × 58 cm  
Mt 166 – Střelecký terč, stojící jelen se stromy a zbytky nápisů, průměr 119 cm  
Mt 167 – Střelecký terč, stojící jelen se stromy a se jmény střelců, průměr 117 cm  
Mt 193 – Střelecký terč, cesta mezi kopci s městem v pozadí, 58,5 × 59 cm  
Uo 672 – Ex Voto, obraz Panny Marie Pasovské s prosebníky, olejomalba na plátně  
Up 24 – Dřevěná plastika Krista, polychromovaná dřevořezba, výška 24 cm  
Up 103 – Stojící postava světice v esovitém postoji, polychromovaná dřevořezba  
Up 169 – Korpus Krista, polychromovaná dřevořezba, výška 72 cm

### restaurátor

Mgr. Veronika Žáková  
Mgr. Veronika Žáková  
Mgr. Veronika Žáková  
Mgr. Veronika Žáková  
Mgr. Veronika Žáková  
Mgr. Veronika Žáková  
Mgr. Pavel Blatný  
Mgr. Pavel Blatný  
Mgr. Pavel Blatný  
Mgr. Pavel Blatný  
Mgr. Pavel Blatný  
Mgr. Pavel Blatný  
Mgr. Pavel Blatný  
Mgr. Pavel Blatný



Obraz Uo-672, stav před restaurováním

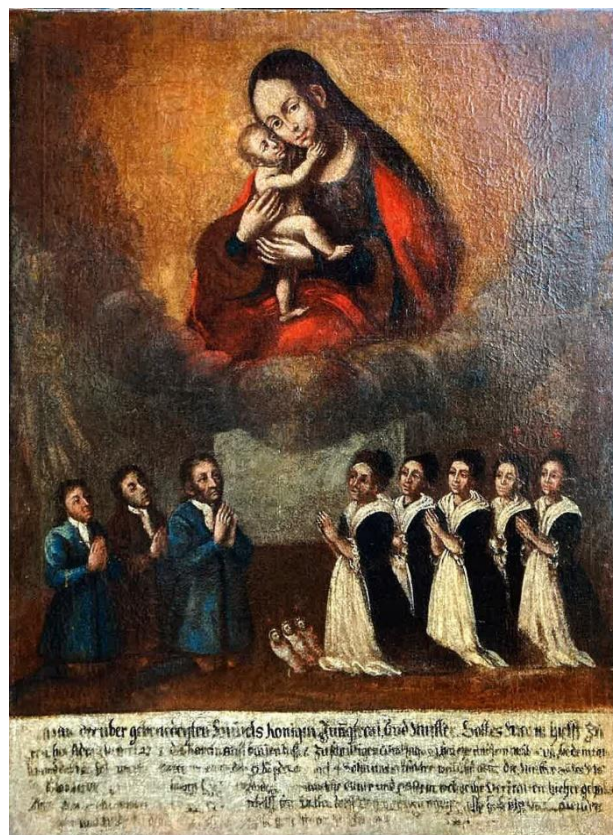

Obraz Uo-672, stav po restaurování



Terč Mt-167, stav před restaurováním



Terč Mt-167, stav po restaurování

## Prezentace sbírek

### Stálé expozice

Muzeum provozuje dvě stálé expozice:

#### **Muzeum Karlovy Vary**

Nová expozice o dějinách Karlových Varů a karlovarském lázeňství, dějinách a přírodě Karlovarska je doplněna interaktivními prvky s ozvučením a taktilními exponáty. Expozice je oživena dětskou cestou s vtipně zobrazenými dějinnými událostmi.



Expozice Nová louka



Královská mincovna v Jáchymově

#### **Královská mincovna Jáchymov**

Expozice prezentuje dějiny významného horního města, od mineralogie, geologie, archeologie, hornictví, zpracování rud až po numismatiku, vzdělanost a renesanci, dějiny jáchymovského lázeňství a krušnohorský národopis.

### Vlastní a převzaté výstavy

Z důvodu pandemie viru SARS-COV-2 (COVID-19) byla na základě nařízení vlády ČR do 4. 5. 2021 (včetně) uzavřena pro veřejnost také muzea a zrušeny různé kulturní a společenské akce. Nevítaným, ale nutným důsledkem těchto opatření byly omezené možnosti muzea pořádat výstavy a akce pro veřejnost. Již probíhající výstavy byly z tohoto důvodu prodlouženy až do doby po znovuootevření muzea. Ty z plánovaných výstav, u kterých to bylo možné, byly uskutečněny pod širým nebem, ostatní výstavy a akce se mohly uskutečnit teprve ve druhém pololetí roku.

#### **Tři kostely, tři příběhy**

Muzeum Nová Louka

Autorská výstava shrnuje výsledky archeologických výzkumů kostelů sv. Linharta v zaniklé středověké osadě Obora, sv. Mikuláše pod Krudumem a sv. Maří Magdalény v Karlových Varech. Všechny zmiňované kostely spravoval řád Křížovníků s červenou hvězdou a takto společně byly veřejnosti představeny poprvé.

Termín konání: 23. 9. 2020 – 13. 6. 2021 (původně plánováno do 13. 12. 2020, prodlouženo do 13. 6. 2021)

Kurátoři výstavy: Mgr. Jiří Klsák, Bc. Jan Tajer

## Pan Muzeum

Pod širým nebem v lázeňských lesích poblíž zaniklého kostela sv. Linharta Standa očima přátel a spolupracovníků. Muzeum Karlovy Vary formou výstavy veřejně vyjadřuje poděkování a gratulaci Stanislavu Burachoviči k jeho 70. narozeninám.

PhDr. Stanislav Burachovič je s Muzeem Karlovy Vary natolik spjat, že se jeho jméno stalo pro instituci takřka synonymem. V muzeu byl zaměstnán od roku 1976 až do konce roku 2017 jako odborný pracovník, historik. Pracoval na desítkách úspěšných výstav a knih a napsal nepočítaně odborných i popularizačních článků. Vždy ochotně a zapáleně sděloval informace o Karlových Varech a celém jeho rodném kraji všem, kdo chtějí naslouchat. Zasloužil se také o vznik tradičního Historického semináře Karla Nejdla.

Termín konání: 12. 12. 2020 – 28. 2. 2021, prodlouženo do 14. 3. 2021

Kurátoři výstavy: RNDr. Jan Matějů, Ph.D., a Bc. Pavla Perglová



# PAN MUZEUM

PhDr. Stanislav Burachovič **70 let**

Muzeum Karlovy Vary, p. o. Karlovarského kraje ve spolupráci s Lázeňskými lesy Karlovy Vary

Vás srdečně zve na výstavu

## PAN MUZEUM

uspořádanou  
k 70. narozeninám  
našeho milého kolegy  
a významného  
karlovarského historika

PhDr. Stanislava  
Burachoviče.



Originál © Dalibor Nesnídal 2020.

Výstavu si můžete prohlédnout od 12. prosince 2020 do 28. února 2021.

Bude instalována volně pod širým nebem v areálu Lázeňských lesů Karlovy Vary na Svatém Linhartu.

PATRNER VÝSTAVY:  
  
LAZEŇSKÉ LESY  
KARLOVY VARY

  
KARLOVARSKÝ  
KRAJ

MEDIÁLNÍ PATRNER:  
  
Karlovy Vary  
Dostupnost

### **Holby a korbele ze sbírek Muzea Karlovy Vary**

Pod širým nebem ve Smetanových sadech u Alžbětinių lázní v Karlových Varech  
Královská mincovna v Jáchymově

Na přelomu dubna a května se v parku ve Smetanových sadech u Alžbětinių lázní konala nevelká výstava pod širým nebem, na níž muzeum představilo holby a korbele ze svých sbírek. Holba i korbel jsou staré nádoby na nápoje s uchem a víkem. U holby objem odpovídal přibližně půl pintě neboli 0,95 l. U holeb zpravidla nechybělo zdobení malbou či reliéfem. Na sedmi panelech s fotografiemi byly předvedeny holby a korbele z různých materiálů (např. kamenina, porcelán, fajáns), z nichž se tyto nádoby vyráběly.

Termín konání: 30. 4. – 30. 5. 2021 (Smetanovy sady) a 3. 6. – 29. 8. 2021 (Královská mincovna Jáchymov)

Kurátor výstavy: Bc. Marcel Paška

# Holby a korbele

ze sbírek muzea Karlovy Vary



Výstava 4. 6. – 29. 8. 2021

Muzeum Královská mincovna, náměstí Republiky 37, Jáchymov  
Výstava otevřena út - ne 10 – 18 hodin ve dvorním traktu mincovny.

[www.kvmuz.cz](http://www.kvmuz.cz)



## Karlovy Vary ve filmu

Muzeum Nová louka

Výstava byla předzvěstí a zároveň doprovodnou akcí termínově posunutého 55. ročníku mezinárodního filmového festivalu (20. – 28. 8. 2021) a také připomínkou devadesátého výročí existence barrandovského filmového studia. Lázeňské město patří mezi vyhledávané filmařské lokality. Natočeny zde byly desítky snímků. Cílem výstavy nebylo podrobné mapování všech filmových či televizních projektů, které ve městě a okolí vznikly, z více než sto dvaceti titulů byla vybrána dvacítká nejnámějších.

Pracovníci barrandovského fondu dohledali k jednotlivým filmům či seriálům dochované kostýmy, rekvizity a dokumenty z natáčení. Kostýmní a rekvizitní sklady a depozitáře na Barrandově uchovávají nepřeborné množství předmětů. Svůj bohatý příběh má každý, mnohé z nich jsou dodnes aktivně využívány při natáčení nových projektů. Výstava z této mozaiky vytvořila pomyslnou časovou osu, která návštěvníkům nabídla přehled základních informací o prezentovaných filmech a televizních projektech. Expozici doplňovaly fotografie jednotlivých lokací a objektů. Muzeum výstavu připravilo ve spolupráci se společností Barrandov Studio, a.s.

Termín konání: 3. 7. – 29. 8. 2021

Kurátor výstavy: Mgr. Dominika Kožešníková



Muzeum Karlovy Vary, p. o. Karlovarského kraje ve spolupráci s Barrandov Studio si dovoluji Vás pozvat na vernisáž výstavy

# KARLOVY VARY VE FILMU

2. července 2021 v 17 hodin

Muzeum Karlovy Vary, Nová louka 23

Výstava potrvá do 29. srpna 2021



## Karlovarský folklorní festival – brána do světa

Muzeum Nová louka

V rámci Karlovarského folklorního festivalu a též připomínky dvacátého výročí úmrtí Alešy Balounové (1920–2001), folkloristky a spoluzakladatelky souboru Dyleň, který spolu s manželem Miroslavem v roce 1957 založili jako folklorní soubor Mládí, se v muzeu na Nové louce uskutečnil koncert souboru Dyleň a akci doplnila malá výstava připomínající první čtvrtstoletí festivalu.

Termín konání: 4. a 5. 9. 2021

Kurátor výstavy: Mgr. Dominika Kožešníková

## Loutky z ateliéru Václava Lokvence a divadla Antonína Neumayera

Muzeum Nová louka

Autorská výstava představila veřejnosti autorské loutky Loutkového divadla Antonína Neumayera i loutky sochaře Václava Lokvence, které byly výsledkem jejich spolupráce. Expozice rovněž zpracovala vývoj Loutkového divadla Antonína Neumayera od jeho založení v 60. letech 20. století coby průkopnického černého divadla a pantomimy a jeho téměř padesátiletou dráhu loutkového divadla pro děti.

Muzeum Karlovy Vary, p. o. Karlovarského kraje  
vás zve na hudební pořad v rámci KFF  
s malou výstavkou, která připomene první čtvrtstoletí KFF

## Karlovarský folklorní festival – brána do světa



4. 9. 2021 od 14 hodin

Muzeum Karlovy Vary, Nová louka 23





Výstava návštěvníky seznámila s kulturním děním v Karlových Varech let šedesátých, s výraznou osobností mima a herce Antonína Neumayera (1939–1979) a vzdala hold neúnavné práci pro děti čtyř loutkohereček Cilky, Mařenky, Laděnky a Lidunky. S dílem tohoto divadelního souboru se v dětství téměř jistě setkal každý, kdo vyrůstal v Karlových Varech a okolí.

K výstavě se vázala i výstava v muzejní kavárně, kde bylo možné zhlédnout linoryty ze světa fantasmie, jejichž autorkou je česko-německá umělkyně Adéla Knajzl, vnučka Václava Lokvence.

Součástí výstavy byl doprovodný program, který nabídl workshopy, promítání unikátních filmů a představení loutkového divadla.

Termín konání: 16. 9. – 28. 11. 2021

Kurátor výstavy: Bc. Pavla Perglová



Výstava loutek

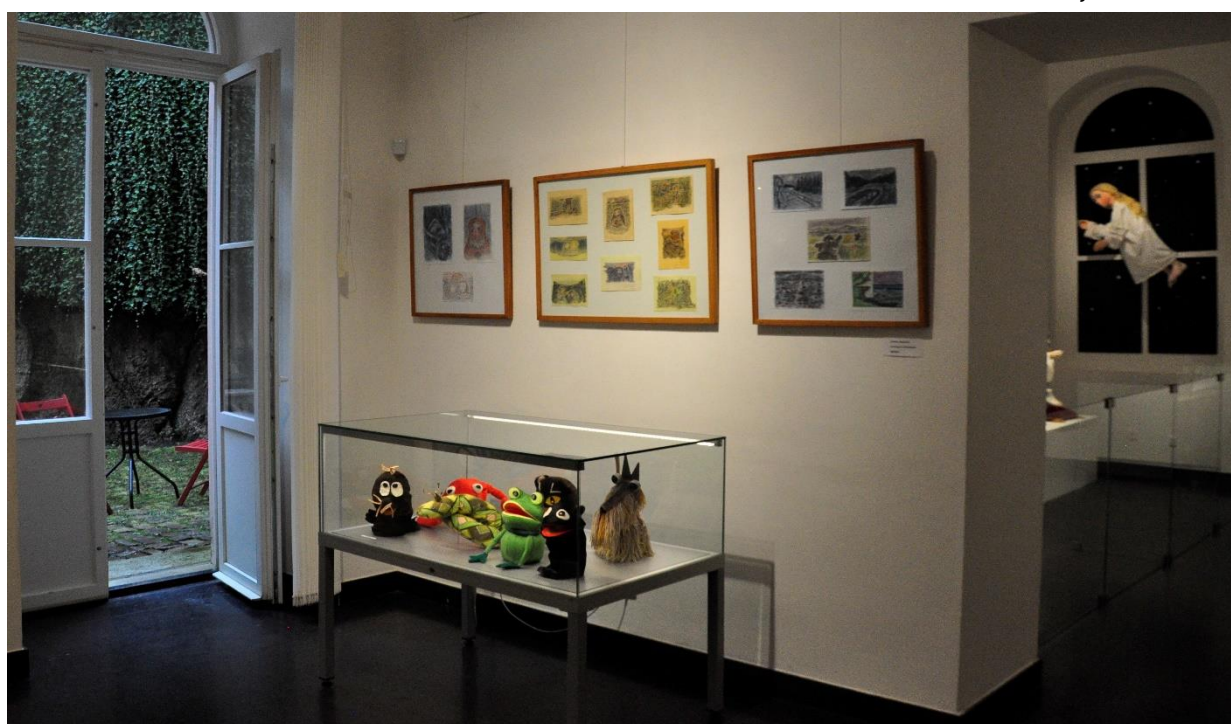

Výstava loutek



Výstava loutek



Výstava loutek

### **Nalezený poklad**

Muzeum Nová louka

Výstava předvedla předměty ze zapomenutého sbírkového fondu, který již více než půl století nikdo neviděl. Mezi nalezenými předměty se nacházejí přírodniny, porcelán, plasty, relikviáře, předměty denní potřeby (brýle, přezky, spony, šicí potřeby, oděvy, brože, přívěsky), hračky, betlémy, smaltované komponenty i militárie. Expozice byla doplněna vánoční tematikou.

Vernisáž výstavy se konala 8. prosince v 17 hodin. Úvodní slovo přednesl hejtman Karlovarského kraje Petr Kulhánek. Na vernisáži vystoupil Folklorní soubor Dyleň s vánočními koledami.

Termín konání: 9. 12. 2021 – 27. 2. 2022

Kurátor výstavy: Mgr. Dominika Kožešníková

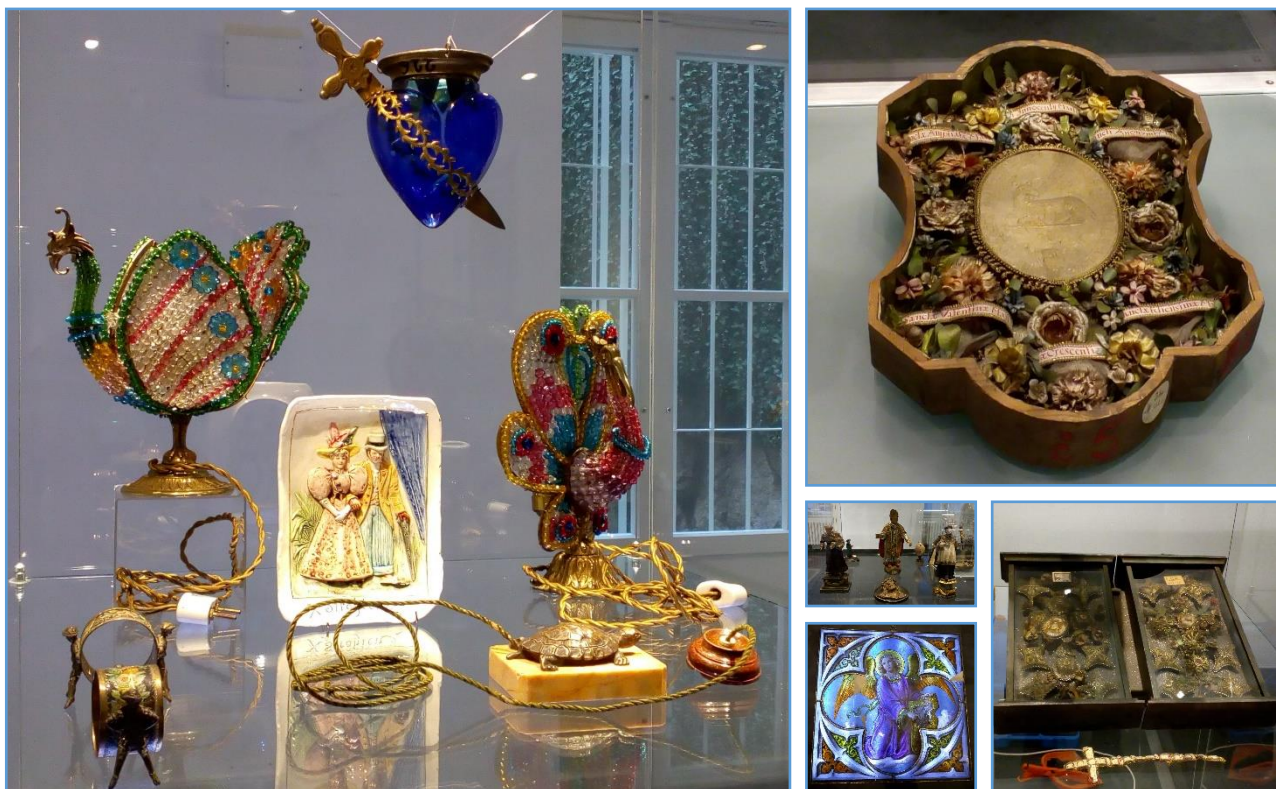

Nalezený poklad – vystavené předměty



Vernisáž výstavy Nalezený poklad



Vernisáž výstavy Nalezený poklad



Výstava Nalezený poklad

### Zápůjčky vlastních výstav

*Umění lovu – od obživy ke kratochvíli.* Městské muzeum Františkovy Lázně, hrad Seeberg.  
Termín výstavy: dlouhodobá zápůjčka

*Hory oheň plivající aneb sopky našeho kraje.* Výstava Muzea Karlovy Vary ve spolupráci s Českou geologickou službou. Zámek Valeč, volně přístupné v rámci prohlídky. Počet návštěvníků 4 333.  
Termín výstavy: celá sezóna 2021

## Publikační činnost

V roce 2021 muzeum nevydalo žádnou vlastní publikaci.

### Odborní pracovníci muzea publikovali:

#### Mgr. Jiří Klsák

##### *Příprava pro publikační činnost*

Shromažďování a rešerše literatury k problematice hradiště Vladař.

##### *Populárně naučné články*

Klsák J. 2021: Příběh bezmála detektivní. Krušnohorské listy, čtvrtletník o krušném žití v Rudohoří, 2020, č. 3, s. 2.

##### *Jiné texty*

Vzpomínka na kolegu archeologa Pavla Šebestu pro Sborník Chebského muzea.

#### RNDr. Jan Matějů, Ph.D.

##### *Odborné práce a metodiky*

**Matějů J.** 2021: Mapování výskytu ropuchy krátkonohé na vybraných lokalitách v Chebské a Sokolovské pánvi – Závěrečná zpráva, Muzeum Karlovy Vary, 30 pp.

**Matějů J.** & Brzobohatá T. 2021: Monitoring sysla obecného (*Spermophilus citellus*) v ČR v roce 2021 – Závěrečná zpráva. Muzeum Karlovy Vary a AOPK ČR Praha, 26 pp.

**Matějů J.**, Holub M. & Choleva L. 2021: Návrh regionálního akčního plánu pro karasa obecného (*Carassius carassius*) v Karlovarském kraji. Muzeum Karlovy Vary a AOPK ČR Karlovy Vary a Laboratoř genetiky ryb, ÚŽFG AV ČR, 5 pp.

##### *Odborné články v časopisech a sbornících*

Baümllová M. & **Matějů J.** 2021: Komentovaný překlad Přírodopisu ještěrky zelené Jana Tadeáše Lindackera z roku 1791. Sborník muzea Karlovarského kraje 29: 261–266.

##### *Konferenční příspěvky*

**Matějů J.** 2021: Stav populaci ropuchy krátkonohé v Karlovarském kraji. Herpetologicko – batrachologický seminář zaměřený na výsledky monitoringu a mapování a vliv managementových opatření, AOPK ČR Praha, 4. až 5. 11. 2021, Jince.

##### *Populárně naučné články*

**Matějů J.** 2021: Divočina za humny – O žábě a bagru, aneb jak se vede ropuše krátkonohé v Karlovarském kraji. Arnika, přírodou a historií Karlovarského kraje, 2021 (1): 12–19.

Brzobohatá T., Poledníková K. & **Matějů J.** 2021: Sysel obecný – zrcadlo zemědělské krajiny. Myslivost – Stráž myslivosti, 2021/12: 40–45.

**Matějů J.**, Melichar V. & Krása P. 2021: Z naší přírody: Chráněná území západních Krušných hor (1. díl). Krušnohorský Herzgebirge Luft, 10 (3): 8–10.

**Matějů J.**, Krása P. & Melichar V. 2021: Z naší přírody: Chráněná území západních Krušných hor: Vlčí jámy. Krušnohorský Herzgebirge Luft, 10 (4): 4–6.

Melichar V., **Matějů J.** & Krása P. 2021: Z naší přírody: Přírodní památka Pernink. Krušnohorský Luft, 10 (5): 8–11.

Krása P., **Matějů J.** & Melichar V. 2021: Z naší přírody: Přírodní památka Studenec. Krušnohorský Luft, 10 (6): 26–28.

Krása P., **Matějů J.** & Melichar V. 2021: Z naší přírody: Přírodní památka Kamenný hřib. Krušnohorský Luft, 10 (7): 24–25.

- Melichar V., **Matějů J.** & Krása P. 2021: Z naší přírody: Národní přírodní rezervace Božídarské rašeliniště (1. část). Krušnohorský Luft, 10 (8): 12–14.
- Melichar V., **Matějů J.** & Krása P. 2021: Z naší přírody: Národní přírodní rezervace Božídarské rašeliniště (2. část). Krušnohorský Luft, 10 (9): 5–7.
- Matějů J.**, Melichar V. & Krása P. 2021: Z naší přírody: Přírodní rezervace Ryžovna. Krušnohorský Luft, 10 (10): 10–12.
- Krása P., **Matějů J.** & Melichar V. 2021: Z naší přírody: Přírodní památka Rudenská luční prameniště. Krušnohorský Luft, 10 (11): 22–24.
- Matějů J.**, Melichar V. & Krása P. 2021: Z naší přírody: Přírodní památka Rašeliniště Haar. Krušnohorský Luft, 10 (12): 18–20.

#### **Popularizační články na web muzea a tiskové zprávy**

- Unikátní přírůstky v mineralogické expozici Muzea Královská mincovna v Jáchymově
- Muzeum Karlovy Vary se podílí na ochraně přírody v regionu i celé České republice
- Víte, co jsou kvadrátky brslenu?
- Zlaté květy z Petrovy výšiny
- Šafrány z Krušných hor
- Omamná vůně předjaří – lýkovec jedovatý (Daphne mezereum)
- Jedinečný vodopád Doupovských hor
- Červená barva zimy – kalina obecná

#### **Mgr. Jan Nedvěď**

##### **Články v časopisech a sbornících**

Příspěvek pro výroční sborník ČCE na téma protestanti na Karlovarsku

##### **Články na web a facebook muzea**

- Vznik KSC
- Protestanti na Karlovarsku
- Poslední šéf karlovarského Gestapa

##### **Konferenční příspěvky**

Přednesen příspěvek *Stříbrná horečka a luterská reformace – zrod Jáchymova* pro medievistickou konferenci *Místa setkávání: prostor a jeho narativy* FF UK; konalo se on-line, 27. a 28. května

##### **Odborné recenze**

Recenze článku Karla Řeháčka *Nacionálně socialistická personální politika v letech 1938–1945 na západě Čech* pro muzejní sborník Karlovarského kraje

#### **Bc. Marcel Paška**

##### **Populárně naučné články**

Paška, M. 2021: *Ve Dvorech chodí děti do školy už od roku 1895*. Karlovarské radniční listy: měsíčník pro občany města Karlovy Vary. Karlovy Vary: Statutární město Karlovy Vary, 2021, XXII(8), 20.

#### **Mgr. Lukáš Svoboda**

##### **Odborné články**

– Zpracování hesel *Eduard Hlawazcek* a *Gallus von Hochberger* pro Bibliografický slovník českých zemí, spolupráce s Historickým ústavem AV ČR (květen – červen)

##### **Odborné posudky**

- Vypracování odborného posudku k prodeji hrobky na karlovarském hřbitově v Drahovicích pro Hřbitovní správu K. Vary, spolupráce s NPÚ Loket (leden)
- Zpracování Ideového scénáře „Příběh lázeňského hosta“ pro expozici v Císařských lázních (červen)

**Populárně naučné články v časopisech a sbornících**

- Svoboda, L. a Chvátal, V. F. 2021: Židovské hřbitovy ve Slavkovském lese – Poutnov. Arnika: přírodou a historií Karlovarského kraje, 2/2021. s. 43 – 46.

**Články na web muzea**

- Před 120 lety zemřel Gallus von Hochberger (únor)
- 120. výročí Grandhotelu Schützenhaus (únor)
- Vzpomínka na karlovarského historika Kala Ludwiga (březen)

## Odborná a výzkumná činnost

Mgr. Jiří Klsák

### **Archeologické práce (výzkumy a dozory) a nálezové zprávy**

- Archeologický dozor při čištění cisterny v Lokti ve sklepích pod hotelem Bílý kůň a dokumentace nálezové situace; leden
- Předání staveniště u kostela sv. Maří Magdalény v Karlových Varech; březen
- Staveniště u kostela sv. Maří Magdalény v Karlových Varech, pravidelný archeologický dozor (pokládání historické dlažby) a účast na kontrolních dnech; duben – květen, červen
- Archeologický dozor při přípravě sítí ke stavbě rodinných domů v Nové Roli v lokalitě u řeky Rolavy – ověření nálezů středověké keramiky; duben
- Archeologický výzkum v části podlahy krypty kostela sv. Jáchyma v Jáchymově – duben – květen
- Archeologický výzkum v lokalitě Žlutice – Dolánka (v údolí Boreckého potoka), další fáze; květen
- Práce na nálezové zprávě k archeologickému výzkumu v kryptě kostela sv. Jáchyma v Jáchymově; květen – červen
- Doplnění nálezové zprávy k archeologickému výzkumu v kryptě kostela sv. Jáchyma v Jáchymově a odeslání elektronickou poštou; červenec
- Příprava archeologického výzkumu zaniklého středověkého hrádku na Kostelní horce; červenec
- Vlastní archeologický výzkum zaniklého hrádku na Kostelní horce, včetně zasypávání sond ze starých výzkumů z osmdesátých let 20. století; červenec
- Archeologický dozor pro základy rodinného domku v Lesově; červenec
- Archeologický dozor rekonstrukce vozovek kolem MHD Tržnice; průběžně červenec – prosinec
- Příprava archeologického výzkumu u kostela sv. Mikuláše pod Krudumem – vyjednání výzkumu u Loketských lesů, zajištění cisterny s pitnou vodou, zařízení mobilní toalety; červenec – srpen
- Vlastní archeologický výzkum u kostela sv. Mikuláše, zaměřený zejména na ověření dobového (středověkého) osídlení, terénní průzkum úvozových cest poblíže obce Třídolí a drobné udržovací práce na kostelním zdivu; srpen
- Zajištění setkání bývalých brigádníků z archeologického výzkumu u kostela z let 2002 – 2006, včetně jejich rodin; srpen
- Příprava archeologického výzkumu v prostoru barokní verze cesty z Karlových Varů do Prahy – jednání s Lázeňskými lesy a oficiální žádost o stanovisko k výzkumu; září
- Vlastní archeologický výzkum v prostoru barokní cesty z Karlových Varů do Prahy (v prostoru Triplex – Hůrky); září – listopad
- Archeologický výzkum v prostoru barokní verze cesty z Karlových Varů do Prahy a práce s detektoráři; říjen
- Archeologický dozor na Vladaři v prostoru dětského tábora DDM v Karlových Varech (k.ú. Záhořice) v blízkosti západního valu pravěkého hradiště; říjen
- Kontrola archeologické lokality v údolí Boreckého potoka poblíže Žlutic (místní část Dolánka); říjen
- Archeologické práce v zaniklé středověké vsi Obora (u kostela sv. Linharty) v karlovarských lázeňských lesích; listopad

### **Práce v depozitáři a s archeologickými sbírkami**

- Od 25. 1. postupné předávání nálezů z archeologického výzkumu v tepelském klášteře a transport dřevěných beden z Tepličky do Teplé; leden
- Postupné předávání nálezů z archeologického výzkumu ZIPu a katedry archeologie z Plzně v tepelském klášteře; únor, duben – květen
- Práce na uspořádání odborné literatury v kanceláři (kompletace knihovničky); únor
- Práce s vřídlovcovými nálezy z lokality kostela sv. Maří Magdaleny v Karlových Varech; průběžně po celý rok 2021
- Práce v depozitáři, spolupráce na inventuře ve fondu Umění, plastika (Up); říjen až listopad
- Příprava archeologických kovů na konzervaci do plzeňského muzea; listopad
- Úklid v depozitáři archeologie a třídění dokumentů a archeologického materiálu v kanceláři archeologie; prosinec

### **Výstavy a doprovodné akce**

- Likvidace autorské výstavy Tři kostely, tři příběhy v muzeu na Nové louce; červen



### **Badatelské dotazy a spolupráce s médii**

- Natáčení příspěvku s Toulavou kamerou u kostela sv. Mikuláše pod Krudumem; leden
- Badatelské dotazy, konzultace a odborné posudky ve spolupráci s kolegy historiky; průběžně během roku
- Pomoc při řešení badatelských dotazů (obraz Egona Adlera, domnělý obraz W. Schneidera, Goethův pomník před Puppem, problematika detektorářů, revitalizace pravého břehu Teplé v lázeňském centru pro KAM KV a další), spolupráce s L. Svobodou; únor
- Návrh výběru předmětů z 93. aukce Antik Mašek pro muzejní sbírky; září
- Pomoc při řešení badatelských dotazů, určení ceny sbírkových předmětů a konzultace k předmětům ke konzervaci, spolupráce s L. Svobodou; říjen
- Pomoc při řešení badatelských dotazů, příprava požadavků pro 94. aukci Antik Mašek a konzultace k předmětům ke konzervaci, spolupráce s L. Svobodou; listopad
- Pomoc při řešení badatelských dotazů a konzultace k předmětům k doplnění sbírkového fondu, spolupráce s L. Svobodou; prosinec
- Zajištění medializace archeologického výzkumu u kostela sv. Mikuláše; srpen
- Propagace výzkumu na Pražské silnici v médiích (Český rozhlas Karlovy Vary, Rádio Blaník); říjen
- Komunikace s paní Charlotte Pauli (potomek Becherů) ohledně pomníku Davida Bechera na Ondřejském hřbitově; listopad až prosinec

### **Dokumentace v terénu a jednání k výzkumům**

- Pokus o identifikaci německého nápisu na kamenné desce nalezené při opravě opěrné zídky vedle Dětské polikliniky; leden
- Dokumentace památek v Bošově a Ostrově; leden
- Přípravy k předání archeologického nálezu celku z tepelského kláštera (jednání se ZIPEM); leden
- Jednání s paní Šafrovou k převzetí pozůstalosti po zemřelém páterovi Mixovi (stanovická farnost); leden
- Zpracování nabídky (pro Město KV) na archeologický dozor při realizaci dlažby před kostelem sv. Maří Magdalény v Karlových Varech; únor
- Fotodokumentace následků požáru Turnhalle v Kolmé ulici a fotodokumentace přilehlých lokalit; únor
- Fotodokumentace Dvorského mostu v Tuhnicích (před demolicí); březen
- Pomoc při převozu náhrobků z bývalého židovského hřbitova u Útviny na Židovskou obec v Karlových Varech; březen
- Převoz pozůstalosti pana Mixy ze stanovické fary a jednání s paní Šafrovou; duben
- Fotodokumentace Dvorského mostu v Tuhnicích (průběh stavebních prací); duben
- Fotodokumentace památek a památkově hodnotných objektů v okolí tepelského kláštera; duben
- Jednání k přípravě termínů pro cílené archeologické výzkumy Muzea Karlovy Vary v roce 2021; duben
- Jednání s P. Vařekou ke Smlouvě o předávání archeologických nálezů mezi Muzeem Karlovy Vary a ZČU v Plzni, ad nálezy z komunistických lágrů, ad starý archeologický výzkum na Vladaři; květen
- Jednání k situaci na Vladaři (soustavné narušování vrcholové plošiny detektorářskou činností) na Krajském úřadě Karlovarského kraje & jednání s příslušnými náměstky o finanční podpoře instalace fotopastí; červen
- Jednání k přípravě archeologického výzkumu středověkého hradu a zasypávání historických sond na Kostelní horce; na Obecním úřadě v Bražci a na Vojenských lesích a statcích se sídlem tamtéž; červen
- Jednání s panem L. Krčmářem ze Západočeského muzea k přípravě výstavy a publikace k církevním stavbám na Karlovarsku; říjen
- Konzultace k hrobce Carla Gölsdorfa v Korunní Kyselce k chystaným restaurátorským pracím M. Durdise; prosinec

### **Účast na komisích a radách, účast na symposiích**

- Sbírková komise v Muzeu Sokolov; leden
- Archeologická komise při výzkumu Muzea Karlovy Vary u kostela Archanděla Michaela v Brložci; červenec

### **Zpracovávání podkladů**

- Nástin práce archeologického pracoviště Muzea Karlovy Vary na rok 2021, přehled archeologické činnosti za rok 2020; leden
- Příprava žádosti o finanční příspěvek na archeologickou činnost pro rok 2021 (z prostředků KV kraje); leden
- Zpracování podkladů pro výroční zprávu Muzea za rok 2020, práce archeologa; únor
- Příprava podkladů pro historické vycházky v rámci programu Pojďte s námi do přírody (Vladař, Radošov a Velichov, okolí Bochova); březen

### **Další činnost**

- Archeologický workshop pro rodiny s dětmi v rámci archeologického výzkumu na Kostelní horce; červenec

- Převoz nového archeologického stanu ZS1 z Přelouče do Karlových Varů; červenec
- Workshop pro příměstský tábor u loketského hradu (dvakrát); srpen
- Zpracování programu 30. ročníku Nejdlovského semináře, který se uskutečnil tradičně poslední neděli v listopadu (tentokrát 28. listopadu); září až říjen
- Příprava a realizace XXX. ročníku Historického semináře v Alžbětíných lázních; listopad

## **RNDr. Jan Matějů, Ph.D.**

### **Terénní monitoring a průzkum**

- Monitoring sysla obecného v celé ČR a spolupráce s Agenturou ochrany přírody a krajiny ČR na realizaci záchranného programu – mj. zajištění 6 transferů celkem 171 jedinců, další podrobnosti viz [www.zachranneprogramy.cz](http://www.zachranneprogramy.cz)\*
- Provádění mimořádného mapování výskytu ropuchy krátkonohé na vybraných lokalitách na Chebsku a Sokolovsku (zakázka AOPK ČR)\*
- Provádění pravidelného monitoringu vybraných lokalit obojživelníků, tetřívka obecného, plcha velkého a netopýrů v Karlovarském kraji (spolupráce s AOPK ČR)\*

(\* Za zakázky AOPK ČR na monitoring a mapování vybraných druhů živočichů získalo Muzeum Karlovy Vary v roce 2021 celkem 118 200 Kč.)

### **Přípravy podkladů, recenze, revize, odborné konzultace, oponentské posudky**

- Provádění revize geologické sbírky Prvního českého gymnázia Karlovy Vary (provedeno roztřídění a určení cca 1000 položek sbírky zkamenělin)
- Práce na realizaci záměru „Geopark“ v Lázeňských lesích Karlovy Vary – sběr geologických vzorků v terénu a příprava textů a map pro naučné tabule (24 ks)
- Sběr a zadávání dat o výskytu významných druhů rostlin a živočichů do Nálezové databáze ochrany přírody (NDOP); celkem za rok 2021 zapsáno 647 záznamů
- Příprava regionálního akčního plánu pro karasa obecného (*Carassius carassius*) v Karlovarském kraji a jeho uskutečňování – mapování výskytu druh a odběr genetických vzorků v Doupovských horách, na Sokolovsku a Chebsku (spolupráce s AOPK ČR, Karlovy Vary)
- Doplnění sbírek o vlastní sběry (mj. zpracování nálezů celkem 879 jedinců drobných savců pro sbírky muzea – měření, odběr tkáňových vzorků a příprava lihových preparátů; spolupráce RNDr. Lucie Nováková, Ph.D., Přírodovědecká fakulta UK, Praha a Mgr. Přemysl Tájek, Správa CHKO Slavkovský les)
- Recenze odborného článku „Hnízdění lindušky úhorní (*Anthus campestris*) v Karlovarském kraji“ pro Sborníku muzea Karlovarského kraje; Anonymní recenze příspěvku pro odborný zoologický časopis *Lynx*, vyd. Národní Muzeum Praha
- Oponentský posudek diplomové práce „Monitoring společenstev drobných zemních savců v lučních biotopech Krušných hor“ Bc. Drahoslavy Loudové z České zemědělské university v Praze
- Spolupráce na přípravě přírodovědné expozice Městského muzea Nejdek

### **Přednášky a exkurze**

- Za hranatými čolky a zajímavou květenou na Vysoký kámen. Kostelní – Počátky, 21. 5., 37 účastníků, exkurze ve spolupráci s RNDr. J. Brabcem, Muzeum Cheb.
- Květy Ohře z Raftu, Nebanice – Šabina, 5. 6., 23 účastníků, exkurze ve spolupráci s RNDr. J. Brabcem, Muzeum Cheb.
- Za bohatstvím starého lomu na Ryžovně, 17. 6., 10 účastníků, exkurze ve spolupráci s ing. P. Krásou, AOPK ČR Karlovy Vary.
- Přednáškový program o savcích ČR (dvě přednášky á 2,5h) pro účastníky letního tábora Přírodovědecké fakulty University Karlovy – „Letní tábor s přírodovědou Běstvina“, Běstvina 31. 7., celkem cca 50 posluchačů.
- Procházka středním Poohřím ze Stráže do Vojkovic. Stráž nad Ohří, 11. 9., 15 osob, exkurze ve spolupráci s ing. P. Uhlíkem, Muzeum Sokolov.
- Putování podél Střely, Žlutice – Chyše, 9. 10., 21 účastníků, exkurze.
- Savci Doupovských hor, Zámek Valeč, 18. 10.; 25 účastníků, přednáška s exkursí.
- Organizace IX. ročníku Setkání příznivců přírody Karlovarska, 5. 11., Krajská knihovna Karlovy Vary, cca 30 účastníků – přednáška „Ropucha krátkonohá v Karlovarském kraji“ a moderování

### **Výstavy**

**Matějů J. & Rappich V. 2021: Hory oheň plivající aneb sopky našeho kraje.** Výstava Muzea Karlovy Vary ve spolupráci s Českou geologickou službou, Zámek Valeč, termín – celá sezóna 2021, výstava volně přístupná v rámci prohlídky zámku – počet návštěvníků 4 333.

## **Mgr. Jan Nedvěd**

### **Práce s médii**

- Natáčení rozhovoru na téma Uranové hornictví na Jáchymovsku se souvislostmi s nucenou prací politických vězňů (Bill Bunn, Robert Boschman, Sarah Elizabeth Howden z Mount Royal University, Calgary, Alberta, Canada)
- Natáčení pro ČRo K. Vary v Jáchymově o Johannu Mathesiovi (red. Jana Strejčková)
- Živý vstup do vysílání ČRo Plzeň: rozhovor o vzniku československé republiky v regionálních souvislostech (<https://plzen.rozhlas.cz/fandime-republice-plzen-oslavi-28-rijen-na-40-mistech-8604793>)

### **Práce se sbírkami**

- Udržování přehledu o stavu cínových předmětů; převoz, kontrola, čištění a fotodokumentace cínových předmětů z depozitáře v Tepličce
- Zpracování návrhů kurátora a zapsání přírůstků do evidence sbírek: 6ks dvacetikorunových mincí, Jubilejní kříž pro vojenské osoby, Odznak střeleckého spolku z Karlových Varů

### **Spolupráce se školami**

Hodnocení žákovských výstupů žákovských audioreportáží pro vzdělávací projekt *Příběhy našich sousedů*, pořádaný neziskovou organizací Post Bellum a jejím vzpomínkovým archivem Paměť národa; 12 čtyřminutových reportáží, slovní a tabulkové hodnocení.

### **Badatelská činnost**

Rešerše k tématu První světová válka a K. Vary od SOka K. Vary a focení karlovarských novin z období 1914–1918, jejich překlady a překlady Doroschkinovy Kroniky Karlových Varů z NJ do ČJ.

### **Badatelské dotazy**

- Nezvěstné osoby z konce 2. světové války (Milan Vyhlídal)
- Rešerše Ottův pavilon, Kyselka (p. Nývltová)
- Tábor Nikolaj (Z. Tomášková)
- Dům a obyvatelé v Hůrkách (Marie Weissová)
- Karlovarský advokát Hans Fleischmann (Zbyněk Krejbič)
- Hledání dětí politických vězňů (Kathleen Geaney)
- Kontrola textů Kalendář Jáchymova (Stanislav Hrubý)
- Rozhovor o práci v muzeu (Kristýna Maďarová)
- Zjištění cínové značky na náhrobku z r. 1774 (Jiří Bartoloměj Sturz, Katedra historie TU Liberec)
- Dřívější stav nám. Emy Destinnové v Karlových Varech (Tereza Hadravová)
- Pamětní sběratelská bankovka (Rudolf Píša)
- Rozpoznání květin, dotaz na muzejním facebooku (B. Pokorný)
- Sudetoněmecké demonstrace 1919 (Fr. Kadavý)
- Jáchymovské lázně (Z. Křápková)
- Plechové krabičky od karlovarských oplatek (J. Skuhřavý)
- Řád Železné koruny a další řády ze sbírek muzea (J. Šturala)
- Foto pro informační ceduli na Bratrství/Jáchymov (ÚSTR)
- Vzory bankovek ze sbírek (Marcela Dostálová)
- Důl Eliáš (František Urbanec)
- Střelecká medaile K. Vary (Ondřej Gončarov)
- Určení cínového předmětu (Richard Ewinger)
- Poskytnutí fotografií z demolice hlavní budovy dolu Bratrství pro potřeby ÚSTRU, licenční smlouva
- Určení autora fotografie s M. Curie-Sklodowskou (Jakub Müller, Polsko)
- Jednota severočeská (Bruno Fischer)
- Mince z let 1527–1528 (Robert Nowak, Polsko)
- Útěky z Jáchymova (Alena Válová)

### **Další činnost**

Práce na propagaci a distribuci sborníku *500 let tolaru*

## **Bc. Marcel Paška**

### **Práce s médii**

Rozhovor o holbách a korbelech pro Český rozhlas, 7. května

### **Odborná činnost**

Akvizice nových sbírkových předmětů do fondu Muzea KV

Zpracování návrhů kurátora na zapsání získaných předmětů do sbírek

Fotodokumentace sbírkových předmětů

Účast na setkání Komise muzejních historiků při AMG

Příprava výstavy pivních holb ve Smetanových sadech a Královské mincovně

Spolupráce se Západočeským muzeem v Plzni a muzeem Porzellanikon v Hohenbergu a Selbu (Německo)

na připravované rozsáhlé výstavě českého porcelánu 19. století

Zahájení spolupráce s karlovarskou Střední keramickou školou na výstavě *100 let Keramické školy v Karlových Varech*

Výběr exponátů pro výstavu *Nalezený poklad*

Průběžné zpracovávání dějin Drahovic

### **Badatelské dotazy**

Vyřešeno 19 badatelských dotazů.

### **Výstavy**

Celoroční zajišťování „minivýstav“ skla a porcelánu v aule expozice muzea na Nové louce.

## **Mgr. Lukáš Svoboda**

### **Sbírky**

Rozšiřování, péče, digitalizace katalogů.

### **Systematické pořizování fotodokumentace a plnění fotoarchivu**

- fotodokumentace plakátů v archivu Karlovarského symfonického orchestru, ve spolupráci se SOkA Karlovy Vary; leden – září
- fotodokumentace kapličky v obci Bošov; leden
- fotodokumentace Tělocvičny haly (Turnhalle) z roku 1873 po požáru; březen
- fotodokumentace židovského hřbitova v Hroznětíně; březen – květen
- fotodokumentace nalezených písemností v pomníku Galluse von Hochbergera v budově Vojenské lázeňské léčebny v Karlových Varech; květen
- fotodokumentace poškozené hrobky Karla Puppa a jeho rodiny na Ústředním hřbitově v Karlových Varech; červen
- fotodokumentace židovských hřbitovů v Karlovarském kraji; červen
- fotodokumentace demolice bývalé budovy Policie ČR v ulici I. P. Pavlova

### **Účast ve sbírkotvorných komisích**

- člen sbírkotvorné komise Muzea Karlovy Vary
- člen sbírkotvorné komise Muzea Sokolov

### **Restaurování sbírek Muzea Karlovy Vary**

- restaurování map ze sbírky muzea: Lm 6 – Mapa loketského kraje 18. století; Lm 8 – Mapa Loketského a Chebského kraje 1742; Lm 12 – Mapa Loketského a Chebského kraje 1742; Lm 14 – Mapa Loketského kraje 1742; Lm 19 – Mapa Loketského kraje 1725 (1715); Mapa Loketského kraje 1725 (1715)
- restaurování obrazu ze sbírky muzea: Uo 672 – Ex Voto, Panna Marie Pasovská s prosebníky
- restaurování plastik ze sbírky muzea: Up 24 – Dřevěná plastika Krista kolem roku 1500; Up 103 – Stojící postava světice kolem roku 1600; Up 169 – Korpus Krista začátek 16. století; správce sbírky ing. R. Borusíková, zprostředkování L. Svoboda
- restaurování střeleckých terčů: Mt 166 – terč z roku 1690; Mt 167 – terč z roku 1890 (kopie terče Mt 166)

### **Nákupy, dary a vícenálezy nových sbírkových předmětů**

- Podílový list filiálky Böhmischen Escompte-Bank-Filiale in Karlsbad, 1883, dar VI. Picka, DS 3/2021; př. č. 3/2021
- Plán Karlových Varů kolem roku 1940, nákup Antikvariát Valentinská, př. č. 7/2021
- Grafický list – Bývalá střelnice na Kamenném vrchu v Karlových Varech, nákup Antonín Vlček; př. č. 8/2021
- Mapa Nejdecka kolem roku 1900, nákup Antik Mašek; př. č. 9/2021
- Grafický list města a hradu Loket, nákup Antik Mašek; př. č. 20/2021
- Kolorovaná xylografie města a hradu Loket, nákup Antik Mašek; př. č. 21/2021
- Grafický list města a hradu Loket, nákup Antik Mašek; př. č. 22/2021
- Grafický list nádvoří hradu Loket, autor Vincenc Morstadt, nákup Antik Mašek; př. č. 23/2021
- Grafický list hradu Loket, nákup Antik Mašek; př. č. 24/2021
- Barevná kresba karlovarské Mlýnské kolonády, nákup Antik Mašek; př. č. 25/2021
- Serigrafie – pohled na lázeňské území Karlových Varů, autor Václav Hakl, nákup Antik Mašek; př. č. 26/2021
- Grafický list karlovarské Zámecké věže, autor Václav Balšán, nákup Antik Mašek; př. č. 27/2021
- Grafický list karlovarského kostela sv. Máří Magdalény, autor Václav Balšán, nákup Antik Mašek; př. č. 28/2021
- Obraz karlovarského Poštovního dvora, autor Jaroslav Bůžek, nákup Antik Mašek; př. č. 29/2021
- Grafický list kostela sv. Máří Magdalénou, autor Václav Balšán, nákup Antik Mašek; př. č. 38/2021
- Grafický list karlovarského hotelu Richmond, nákup Antik Mašek; př. č. 39/2021
- Mědiryt Mlýnského, Nového a Theresiina pramene v Karlových Varech, nákup Antik Mašek; př. č. 43/2021
- Grafický list techniky, náradí a vybavení při plavení rud v 18. století, autor J. X. Schmuzer, dar Stanislav Burachovič; př. č. 47/2021
- Grafický list výdřevy štol a šachet v 18. století, autor J. X. Schmuzer, dar Stanislav Burachovič; př. č. 48/2021
- Plakát ke slavnosti na zahradě karlovarského Poštovního dvora v roce 1852, dar Stanislav Burachovič; př. č. 49/2021
- Geologická mapa Jáchymovska, dar Stanislav Burachovič; př. č. 6/2021
- Historický plakát ke koncertu lázeňského orchestru v Grandhotelu Pupp roku 1879; př. č. 51/2021
- Tři etikety od karlovarských špendlíků z druhé poloviny 19. století, dar Stanislav Burachovič, př. č. 52/2021
- Vyřezávaný obraz na dřevě – hudebníci z Krušných hor, dar Stanislav Burachovič; př. č. 53/2021
- Dobová kopie projektu přestavby radnice v Jáchymově, dar Stanislav Burachovič; př. č. 54/2021

### **Inventarizace sbírek**

- inventura sbírky militarií: Ms – střelci, Mt – terče, Mp – palná, Mc – chladná, Mpc – palná chladná, Mv – výzbroj, Mr – ratiště; listopad a prosinec
- práce se sbírkami – členění, uspořádání, výběr k restaurování a konzervaci, sbírky grafiky (Ug), obrazy (Uo), militaria (Mc, Mp, Mt), plány (Lp) a mapy (Mp)
- zařazení sbírek do II. stupně evidence plakáty, Pl 46 – 75; únor
- zařazení sbírek do II. stupně evidence národopis, NmK 285; únor
- zařazení sbírek do II. stupně evidence obrazy, Uo 1154; únor

### **Poskytování sbírek k výstavní a publikační činnosti**

- Poskytnutí historických fotografií Muzea K. Vary Kanceláři architektury města Karlovy Vary, LS 1/2021; únor
- Poskytnutí historických fotografií Muzea K. Vary Dr. Gabriele Holthuis, LS 2/2021; květen
- Poskytnutí fotografií sbírkových předmětů Muzea Karlovy Vary (Uo 625, Uo 656, Uo 657, Uo 658, Uo 983) obci Štědrá, LS 7/2021; květen
- Poskytnutí historických fotografií Muzea K. Vary Historickému ústavu AV ČR, LS 8/2021; červen
- Poskytnutí historických fotografií Muzea K. Vary Vojenské lázeňské léčebně Karlovy Vary, LS 9/2021; červen
- Poskytnutí fotografie sbírkového předmětu Muzea Karlovy Vary „Karlsbade Idylle“ (sine), Ústav dějin umění AV ČR, LS 11/2021; květen
- Poskytnutí fotografií sbírkových předmětů Muzea K. Vary (Ug 1583, Ug 2263, Uo 1000) Národnímu památkovému ústavu v Lokti, LS 12/2021
- Poskytnutí fotografie sbírkového předmětu Muzea Karlovy Vary (Ug 5146) Sdružení pro interpretaci místního dědictví ČR, LS 13/2021
- Poskytnutí 11 fotografií karlovarských domů s pamětními deskami na pobyt J. W. Goetha v K. Varech Památníku národního písemnictví, LS 14/2021
- Poskytnutí historických fotografií Muzea Karlovy Vary Karlovarskému Deníku, LS 15/2021
- Poskytnutí historické fotografie Muzea Karlovy Vary Österreichische Akademie der Wissenschaften, LS 16/2021
- Poskytnutí historických fotografií Muzea Karlovy Vary Karlovarskému Deníku, LS 17/2021
- Dlouhodobá zápůjčka sbírkových předmětů Muzea K. Vary (Mp 194 a Mv 16) Hradu Loket, Z 1/2021

- Dlouhodobá zápůjčka sbírkových předmětů Muzea K. Vary (Mc 152, Mc 153, Mc 217, Mc 218, Mc 219, Mm 1, Mpc 7, Mr 60, Mr 61, Mr 62, Mr 63, Mv 1, Uo 638, Uo 951 a Uo 983) Městu Žlutice, Z 2/2021
- Dlouhodobá zápůjčka sbírkových předmětů Muzea K. Vary (Uo 757, Uo 801, Uo 805, Uo 969, Uo 710) Městu Boží Dar, Z 4/2021
- Zápůjčka sbírkového předmětu Muzea Karlovy Vary (Uo 602) Oblastní muzeum v Chomutově, Z 7/2021
- Dlouhodobá zápůjčka sbírkových předmětů Muzea Karlovy Vary (Un 110, Un 116, Un 114, Un 99, Un 118, Un 121, Un 138, Un 178, Un 60, Un 188, Un 127, Un 128, Un 126, Un 125, Un 136, Un 98, Un 113) městu Loučná pod Klínovcem, Z 10/2021
- Zápůjčka sbírkového předmětu Muzea Karlovy Vary (Uo 602) Oblastnímu muzeum v Chomutově, Z 14/2021
- Zápůjčka sbírkových předmětů Muzea Karlovy Vary (Lm 6, Lm 8, Lm 12, Lm 14, Lm 19, Lm 23) restaurátorce Mgr. Veronice Žákové, Z 19/2021
- Zápůjčka výstavních stojanů Muzea Karlovy Vary Lukáši Květoňovi (Z 20/2021)
- Zápůjčka sbírkového předmětu Muzea Karlovy Vary (Uo 672) restaurátorovi Mgr. Pavlu Blattnému, Z 21/2021
- Zápůjčka předmětů pomocné evidence a informačních tabulí k výstavě „Umění lovu“ Muzea Karlovy Vary Městskému muzeu Františkovy Lázně, Z 23/2021
- Zápůjčka sbírkového předmětu Muzea Karlovy Vary (Up 24, Up 103, Up 169, Mt 166, Mt 167) restaurátorovi Mgr. Pavlu Blattnému, Z 24/2021

### **Výstavní činnost a stálé expozice**

- autorská výstava *Umění lovu od obživy ke kratochvíli*, Městské muzeum Františkovy Lázně, hrad Seeberg, dlouhodobá zápůjčka

### **Technická spolupráce na výstavách**

- fotografování výstav a přednášek pořádaných Muzeem Karlovy Vary

### **Práce v expozicích muzea**

Revize a repase vitrín v expozici Muzea Karlovy Vary

Revize a repase vitrín v expozici Muzea Jáchymov

Aktualizace expozice Muzea Karlovy Vary – vyhotovení textů k 55. MFF KV do interaktivních obrazovek; září – listopad

### **Přednášky, exkurze a popularizační činnost**

Seminář Židé v Čechách 8 v Jindřichově Hradci; 13. – 14. 10.

XXX. Historický seminář Karla Nejdla v Karlových Varech; 28.11

Komentovaná prohlídka expozic Muzea Karlovy Vary na Nové louce pro válečné veterány z Lázeňského domu Bílý kříž v Karlových Varech; září

Komentovaná prohlídka expozic Muzea Karlovy Vary na Nové louce pro žáky 6. a 7. třídy ZŠ Komenského v Chodově; září

### **Vědecko-výzkumná a pedagogická činnost**

– Dokončení ideového záměru expozice „Historie Židů v Karlovarském kraji“ v domě New York v Lázních Kynžvart; leden – únor

– Dokumentace židovských hřbitovů a židovských obcí v Karlovarském kraji; celoročně

– Dokumentace židovských náhrobků nalezených v Přílezech; duben – září

– Dokumentace povodně roku 1890 v Karlových Varech a její vliv na proměnu města na přelomu 19. a 20. století; únor – listopad

– Zpracování libreta k nové expozici Muzea Nejedek – spolupráce se všemi odbornými zaměstnanci Muzea Karlovy Vary; duben, říjen – listopad

– Dokumentace a zpracování historických plakátů Karlovarského symfonického orchestru; červenec, listopad – prosinec

### **Odborná pomoc badatelům**

– Abraham Löwenthal z Dalovic; Mark Löwenthal, genealog

– Nádraží v K. Varech a okolí; Z. Radostová

– Johann Stockinger (1831–1907) v Karlových Varech; J. Stockinger

– MFF Karlovy Vary; M. Reich

– Revitalizace ulice Nová louka v K. Varech, historické fotografie vč. licenční smlouvy; D. Volná, Kancelář architekta města (KAM) K. Vary

– Historické fotografie ulice Stará louka; J. Klimaj

- Obraz sv. Bartoloměje (Uo 971) z kostela sv. Bartoloměje v Brložci; H. Grund
- Historická fotografie hotelu Sfinx na Měděnci; M. Bařinka, časopis Turista
- Portrét Francizsky Mitterbachové; H. Palusková, GH Pupp
- Kaple v domě Meerfräulein; J. Janák
- Židovský řezník K. Rubin v K. Varech ve 30. letech 20. století; P. Rubín, Židovská obec K. Vary
- Portrétisté v Karlových Varech na přelomu 18. a 19. století; pan Gräf z Německa
- Archivní rešerše z matričních záznamů; M. Hofírek
- *Bavorská kuchařka v Čechách*, vydaná v Karlových Varech a busta J. W. Goetha tamtéž; D. Bártová
- Veduty města Žlutice a portréty členů rodiny Kokořovců (Uo 625, Uo 656, Uo 657 a Uo 658) ve sbírce karlovarského muzea; J. Štěpánek
- Wolfgang Amadeus Mozart ml. v Karlových Varech; F. Markovič
- Úmrtí lékaře Marka Eliezera Blocha roku 1799; A. Burachovičová
- Malíř Egon Adler, karlovarský rodák; E. Vignault, Paříž
- Židovské hřbitovy ve Slavkovském lese; V. F. Chvátal, Muzeum Tachov
- Rodina Löwenthal, malíři porcelánu z Dalovic; M. Löwenthal
- Synagoga v Mariánských Lázních; L. Valeriano, Wien
- Smuteční oznámení židovských obyvatel a lázeňských hostů v Karlových Varech; M. Borges, Židovská obec Praha
- Národnostní menšiny v minulosti Karlových Varů; K. Minařiková-Skalická, Deník.cz
- Karlovarský Lázeňský řád; J. Boukalová, KAM K. Vary
- Obraz architekta Bernharda Gruebera, kresba Georga Kordika, poskytnutí snímku kresby, licenční smlouva; J. Horáček, pracoviště středočeského NPÚ v Praze
- Zeleň v karlovarské ulici 5. května; D. Volná, KAM K. Vary
- Baron August Friedrich Ulrich von Lützow (1795–1872); J. Jánská
- Benzínová stanice v karlovarské čtvrti Rybáře; P. Rubín, Židovská obec Karlovy Vary
- Náhrobek dalovického malíře porcelánu Jonase Löwenthala pochovaného v Hroznětíně; M. Löwenthal
- Karlovarské seznamy lázeňských hostů; I. Bíbová, FF UK
- Mustafa Kemal Atatürk v Karlových Varech; Özgür Öztürk
- Fotografie karlovarské synagogy, vč. licenční smlouvy; G. Holthuis, Německo
- Dům č. p. 688/25 v Karlových Varech; M. Váňová
- Náhrobek Marie Löwenthal v Hroznětíně; M. Löwenthal
- Hornické sekery ve sbírkách Muzea Karlovy Vary; M. Skubisz, Polsko
- Veduty Radošova; J. Krček
- Chopinův altán v Lázeňských lesích; L. Šolc
- Lesmistr Koch; P. Reiser
- Život a dílo sochaře Vlastimila Květenského; A. Jaskmanická & S. Binko, Tschisches Zentrum Berlin
- licenční smlouva k obrazům Kokořovců ve sbírce muzea; J. Štěpánek a F. Pánek
- O. Řezáč, obnovitel karlovarského golfového hřiště v Olšových Vratech; A. Halada, Golf Digest CS
- Historie pravoslavné církve v Karlových Varech, poskytnutí fotografií, licenční smlouva; O. Dušková, Pravoslavná církev K. Vary
- Mešita v Karlových Varech; O. Barac
- Vlastivědná publikace *Die Karlsbader Landschaft*; R. Voleman
- Antijudaika v Karlových Varech; E. Janáčková, Ústav dějin umění AV ČR
- Náhrobky rodiny Löwenthal na židovském hřbitově v Hroznětíně; M. Löwenthal
- Práce Adama Krafta ve sbírce Muzea Karlovy Vary (Ug 6061, Ug 6068, Ug 6080 a Ug 6123); J. Riezner
- Veduty a fotografie Bečova nad Teplou; T. Remundová, Státní hrad a zámek Bečov nad Teplou
- Hledání zabavené sbírky z pozůstalosti Arthura Maiera; K. Švajdlerová
- Historické fotografie Karlových Varů, Mariánských Lázní a Františkových Lázní; K. Buglová, CzechTourism
- Fotografie karlovarského letiště a Karlových Varů ve 30. letech 20. století; R. Nový, Přátelé letiště
- Obrazy města Žlutice; J. Štěpánek
- Identifikace historické fotografie, Hygiein pramen; D. Kuzmik, Slovensko
- Hotel Pošta v Karlových Varech a návštěva thajského krále Rámy VII. v Karlových Varech v roce 1934; P. Veleba Haufová pro Velvyslanectví Thajského království v ČR
- Identifikace nalezených předmětů v okolí Jáchymova; R. Szlauko
- Epitafy v expozici Královská mincovna Jáchymov (Uo 635 a Uo 636); K. Richter, Německo
- Bratři Marsonerovi v Karlových Varech; J. Branda
- Novodobá historie Jáchymova; B. Bunn, Mount Royal University, Calgary, Alberta, Canada
- Karlovarský ubrus z 20. – 30. let 20. století; Ilse Bull, Anglie
- Fotografie Muzea Karlovy Vary; M. Šlehofer, MAFRA
- Bydliště karlovarského brusiče kamenů Josefa Müllera; M. Zemková, Přírodovědecká fakulta UK

- Výstava uměleckých děl při XII. sionistickém kongresu v Karlových Varech v roce 1921; E. Janáčková, UDU AV ČR
- Tělocvična Turnvereinu v Karlových Varech; L. Zeman, NPÚ Loket
- Císařovna Sissi a karlovarský Westend; D. Beňáková
- Dům Tři vlaštovky, č. p. 325, v Karlových Varech; J. Losenický
- Karlovarský malíř Wilhelm Schneider (1864–1935); Ch. Allen & U. Siegert, Brémy, Německo
- Ohlašovna obyvatel; J. E. Kukulka, Hamburk, Německo
- c. k. dvorní dodavatelé; I. Jalůvková, Muzeum Petrof
- Snímky C. Stöhra z Bečova nad Teplou; M. Novotná, SOKA Tachov
- Historické fotografie Olšových Vrat; H. Janoušková
- Karlovarské domy č. p. 390/1 a 429/4 na Zámeckém vrchu; H. Součková
- Fotografie a veduty hradu Loket; J. Těžká, Hrad Loket
- Lokace místa vyhotovení obrazu malíře Panušky v Karlových Varech; M. Chvála

## **Bc. Jan Tajer**

### **Archeologické výzkumy**

V roce 2021 bylo provedeno celkem 19 archeologických výzkumů a dozorů, z nichž 15 bylo dokončeno, ostatní pokračují v následujícím roce.

### **Ukončené akce**

- Děpoltovice, kanalizace; listopad
- Horní Slavkov, polní cesty; červenec
- Jáchymov, krypta kostela sv. Jáchyma; září 2020 až duben 2021
- Karlovy Vary, rekonstrukce plató před kostelem sv. Maří Magdalény; duben až červen
- Karlovy Vary, rekonstrukce opěrné zdi u polikliniky; leden
- Karlovy Vary, výzkum barokní Staré pražské silnice; listopad
- Kostelní Horka, výzkum šlechtického hradu; červenec
- Loket, Bílý kůň, čištění studny; leden
- Nová Role, výzkum při stavbě rodinných domů; duben
- Radyně, polní cesty; červenec
- Sadov, propad sklepa; listopad
- Třídomí, kostel sv. Mikuláše, výzkum zaniklé vsi; srpen
- Valeč, kabel nízkého napětí; červenec
- Vladař – výkopy pro kanalizaci; říjen a prosinec
- Žlutice, Dolánka, nález pravěké keramiky; červen až listopad

### **Neukončené akce**

- Brložec, kostel sv. Michaela Archanděla; zahájeno v listopadu 2020
- Karlovy Vary, terminál MHD u Tržnice; zahájeno v červnu 2021
- Korunní, čištění hrobky Carla Gölsdorfa; zahájeno v prosinci 2021
- Obora, sondážní výzkum zaniklé středověké osady; zahájeno v listopadu 2021

### **Zpracování starých archeologických výzkumů**

Hrad Hartenberg – sezóna 2013

### **Badatelské dotazy**

Vyřešeno 15 badatelských dotazů.

### **Další činnost**

Práce v Regionální archeologické komisi při NPÚ v Lokti  
 Archeologický workshop pro rodiny s dětmi pořádaný při výzkumu na hradě Kostelní Horka; 15. července  
 Komentované prohlídky hradu Hartenberg v rámci akce Archeologické léto; 24. července  
 Převoz nového stanu ZS1 z Přelouče do Karlových Varů





Archeologický výzkum na lokalitě Kostelní Horka



Archeologický výzkum na lokalitě Kostelní Horka



Archeologický výzkum na lokalitě Kostelní Horka



Archeologický výzkum na lokalitě Kostelní Horka

## Vzdělávání

### Přednášky, akce a workshopy v muzeu

Akce konané pod střechem se vzhledem k probíhající pandemii konaly s omezením a za zvýšených hygienických opatření.

V budově expozice na Nové louce v Karlových Varech se uskutečnily (či se měly uskutečnit) tyto přednášky a akce:

- 21. 8. Beseda s Vladimírem Lhotákem / zrušeno
- 22. 8. Beseda s Vítem Klusákem
- 4. 9. Karlovarský folklorní festival, koncert folklorního souboru Dyleň
- 25. 9. Filmová projekce komedie *Bylo nás deset* (1963), v rámci výstavy připomínající Antonína Neumayera
- 10. 10. Představení Loutkového divadélka *Kahánek – Švec a čert*, doprovodná akce aktuální výstavy
- 23. 10. Filmová projekce komedie *Bylo nás deset* (1963), v rámci výstavy připomínající Antonína Neumayera
- 13. 11. Loutkářský workshop, doprovodná akce aktuální výstavy
- 16. 11. Světový den předčasně narozených dětí
- 20. 11. Přednáška *Island – po vlastní ose!* (Jan a Dominika Moldaschlovi)
- 28. 11. Divadelní představení *O Kvítkovi Vítkovi – Jak se jelínek s říjí opozdil* (Divadlo Děti)
- 15. 12. Přednáška *Nalezený poklad*, doprovodná akce stejnojmenné výstavy (Mgr. Dominika Kožešnicková)
- 18. 12. Badatelský den pro seniory a jejich vnoučata / zrušeno  
(vzhledem k nepříznivé epidemiologické situaci byla akce odložena na rok 2022)

V objektu Královské mincovny v Jáchymově se uskutečnily tyto akce a přednášky:

- 14. 9. Předávání ceny hejtmána Karlovarského kraje za vynikající a záslužnou práci v oblasti školství
- 16. 10. Přednáška *Půl století v Krušných horách* (ing. Stanislav Wieser)
- 6. 11. Přednáška *Heimatstil – specifická architektura česko-německého pohraničí* (Mgr. Luboš Zeman)
- 16. 11. Světový den předčasně narozených dětí
- 27. 11. Přednáška *Budou Krušné hory chráněnou krajinnou oblastí?* (ing. Petr Krása, AOP ČR)
- 11. 12. *Na koledu jsme přišli k vám*, adventní koncert  
(DaD kvintet, Velmi malý komorní orchestr a Smíšený sbor VD)

Akce pod širým nebem:

- 15. 7. Archeologický workshop pro rodiny s dětmi na lokalitě Kostelní Horka u Bražce (J. Klsák, J. Tajer)

### Přednášky pro jiné subjekty

#### Mgr. Jiří Klsák

- V rámci akce Archeologického ústavu Archeologické léto soubor přednášek na hradě Hartenberg; červenec
- Přednáška *Proměny kostela sv. Maří Magdalény v Karlových Varech*; pro Kancelář architekta města K. Vary, září
- V rámci EHD přednáška *Středověké Karlovy Vary očima archeologa* (archeologický výzkum Zámecké věže a zbytků původního hradu, gotické radnice a gotického kostela sv. Maří Magdalény; září
- V rámci akce 600 let bitvy na Vladaři, kterou pořádalo město Žlutice a místní Muzejní spolek, přednáška na téma *Jak to s bitvou bylo ve skutečnosti* (kronikářské záznamy, literatura, archeologie); září

#### Bc. Marcel Paška

Přednáška o porcelánu pro ZŠ Bochov.

## Exkurze, vycházky

### **Mgr. Jiří Klsák**

- Vlastivědná vycházka na vrch Vladař, v rámci akce Pojd'te s námi do přírody; srpen
- Vycházka Ze Stengelbergu na Thebisberg (hradiště nad Oherským údolím), včetně návštěvy kostelů v Radošově a Velichově, v rámci akce Pojd'te s námi do přírody; září
- Vycházka Bochovský středověk (zaniklý hrad na Hungerbergu, hrad Hartenštejn, středověká poloha nad Bochovským potokem), v rámci akce Pojd'te s námi do přírody; říjen

### **RNDr. Jan Matějů, Ph.D.**

- Za hranatými čolky a zajímavou květenou na Vysoký kámen. Kostelní – Počátky, 21. 5., 37 účastníků, exkurze ve spolupráci s RNDr. J. Brabcem, Muzeum Cheb
- Květy Ohře z Raftu, Nebanice – Šabina, 5. 6., 23 účastníků, exkurze ve spolupráci s RNDr. J. Brabcem, Muzeum Cheb
- Za bohatstvím starého lomu na Ryžovně, 17. 6., 10 účastníků, exkurze ve spolupráci s ing. P. Krásou, AOPK ČR Karlovy Vary
- Přednáškový program o savcích ČR (dvě přednášky á 2,5h) pro účastníky letního tábora Přírodovědecké fakulty University Karlovy – „Letní tábor s přírodovědou Běstvína“, Běstvína 31. 7., celkem cca 50 posluchačů
- Procházka středním Poohřím ze Stráže do Vojkovic. Stráž nad Ohří, 11. 9., 15 osob, exkurze ve spolupráci s ing. P. Uhlíkem, Muzeum Sokolov
- Putování podél Střely, Žlutice – Chyše, 9. 10., 21 účastníků, exkurze
- Savci Doupovských hor, Zámek Valeč, 18. 10.; 25 účastníků, přednáška s exkursí
- Organizace IX. ročníku Setkání příznivců přírody Karlovarska, 5. 11., Krajská knihovna Karlovy Vary, cca 30 účastníků – přednáška „Ropucha krátkonožá v Karlovarském kraji“ a moderování

### **Bc. Marcel Paška**

Vycházka Za barokními památkami Lokte, pro Hrad Loket.

### **Mgr. Lukáš Svoboda**

- Komentovaná prohlídka expozicí Muzea Karlovy Vary na Nové louce 23 pro válečné veterány z Lázeňského domu Bílý kříž v Karlových Varech; září
- Komentovaná prohlídka expozicí Muzea Karlovy Vary na Nové louce 23 pro žáky 6. a 7. třídy ZŠ Komenského v Chodově; září

### **Bc. Jan Tajer**

Komentované prohlídky hradu Hartenberg v rámci akce Archeologické léto; 24. července

## Návštěvnost

Pokračující pandemie COVID-19 zkomplikovala hodnocení návštěvnosti muzea i v roce 2021. Muzeum bylo v rámci protipandemických opatření uzavřeno pro veřejnost téměř pět měsíců, od 18. prosince 2020. Znovu své expozice otevřelo až 5. května 2021.

Nejspíš právě kvůli omezením navštívilo obě expozice muzea během roku 2021 pouze 16 436 návštěvníků, z nichž 16 034 bylo platících (402 lidí využilo volné vstupenky, které obdrželi za účast v muzejních on-line soutěžích). Je to o 19 tisíc méně než v nebývale hojném roce 2020, kdy do muzea zavítalo 35 198 návštěvníků. Nevidaná návštěvnost předešlého roku byla do značné míry zapříčiněna dočasným zavedením vstupu zdarma do všech krajských galerií a muzeí, ještě větší podíl na nebývale vysoké návštěvnosti ale nejspíše nesla značně ztížená možnost obyvatel ČR vycestovat do zahraničí. Cestovní omezení v roce 2021 již neplatilo a na statistice návštěvnosti je to dobře vidět.

### Srovnání návštěvnosti expozic Muzea Karlovy Vary za roky 2019–2021

2019	Jan	Feb	Mar	Apr	May	Jun	Jul	Aug	Sept	Oct	Nov	Dec
<b>Karlovy Vary</b>	644	611	2396	2396	1544	1048	1295	900	749	1063	1639	865
<b>Jáchymov</b>	164	447	627	627	2895	1196	2220	1946	1084	1032	563	527
Celkem	808	1058	3023	3023	2895	2244	3515	2846	1833	2095	2202	1392
2020	Jan	Feb	Mar	Apr	May	Jun	Jul	Aug	Sept	Oct	Nov	Dec
<b>Karlovy Vary</b>	1472	1734	—	—	478	1959	5381	4360	1798	207	—	—
<b>Jáchymov</b>	999	920	—	—	223	1541	5318	5918	2667	223	—	—
Celkem	2471	2654	—	—	701	3500	10699	10278	4465	430	—	—
2021	Jan	Feb	Mar	Apr	May	Jun	Jul	Aug	Sept	Oct	Nov	Dec
<b>Karlovy Vary</b>	—	—	—	—	157	210	1808	1933	1009	726	525	514
<b>Jáchymov</b>	—	—	—	—	252	1006	2890	1474	1411	1205	463	451
Celkem	—	—	—	—	409	1216	4698	3407	2420	1931	988	965

### Srovnání celkové návštěvnosti Muzea Karlovy Vary za roky 2018–2021

Pobočka/rok	2018	2019	2020	2021
<b>Karlovy Vary</b>	12402	15150	17389	6882
<b>Jáchymov</b>	9891	13328	17809	9152
celkem	22293	28478	35198	16034

### Návštěvnost výstav a akcí

Své návštěvníky měly také výstavy a další akce v muzeu. Ty navštívilo dohromady 1447 osob. V expozici na Nové louce navštívilo prodlouženou výstavu *Tři kostely, tři příběhy* 170 osob, vernisáž festivalové výstavy *Karlovy Vary ve filmu* shlédlo 180 návštěvníků, související diskuse přilákala 75 návštěvníků. Koncert folklorního souboru *Dyleň* a připojenou minivýstavu k památce *Aleši Balounové* navštívilo a shlédlo 140 lidí. Výstavu *Loutky z ateliéru Václava Lokvence a divadla Antonína Neumayera* navštívilo 205 (dospělých) osob a nezjištěný počet dětí; doprovodné představení *Divadla dětí* shlédlo 25 diváků. Výstavu *Nalezený poklad* navštívilo od jejího zahájení (9. 12.) do konce roku 200 lidí.

V expozici v Královské mincovně v Jáchymově vidělo 352 návštěvníků výstavu *Holby a korbele*. Sto lidí se zúčastnilo slavnostního předávání *Ceny učitelů*.

Počet návštěvníků výstav a akcí pod širým nebem (Pan Muzeum, *Holby a korbele*) nijak zjišťován nebyl, s výjimkou archeologického workshopu na *Kostelní Horce*, kam se dostavilo 15 osob a silný déšť, který akci předčasně ukončil.

# Badatelská knihovna

## Knihovna

Muzejní knihovna se nachází v budově ředitelství muzea, v ulici Pod Jelením skokem 393/30 v Karlových Varech. Knihovna čítá přibližně dvacet pět tisíc svazků (25260 včetně sbírkových knih, veřejnosti nepřístupných). Badatelům knihovna poskytuje literaturu na témata regionální, archeologická, historiografická, národopisná a numismatická, nabízí rovněž studium historicko-stavebních památek Karlovarska. Karlovarskými knižními specifiky jsou průvodce, adresáře, tištěné kroniky a seznamy lázeňských hostů. V knihovně se nachází též vzácné vlastivědné a balneologické spisy místních historiografů a lékařů. Mimo regionální literatury knihovna disponuje fondem knih o dějinách, umění a lázeňství.

V roce 2021, obdobně jako v roce předešlém, vzhledem k přetrvávající pandemii, knihovnu přímo navštívilo jen minimum externích badatelů. Knihovna v rámci možností vycházela potřebám badatelů vstříc poskytováním skenů žádaných textů prostřednictvím elektronické pošty, případně radou, kde a jak lze požadované dokumenty většího rozsahu získat v elektronické podobě. Prezenčně bylo zapůjčeno 356 knih; vyjma několika externích badatelů, kteří knihovnu navštívili v době, kdy to epidemiologická situace dovozovala, si všechny knihy zapůjčili pracovníci muzea. Byla provedena katalogizace nových titulů v počtu 139 svazků. Nové knihy do muzejní knihovny byly pořízeny za 16.703 Kč a periodika za 11.516 Kč. Jistou část přírůstků tvořily, jako v předešlých letech, také dary.

## Digitalizace

V roce 2021 se muzeu opět podařilo dosáhnout na dotaci VISK 7 Ministerstva kultury ČR ve výši 21.000 Kč a mohlo uskutečnit digitalizaci osmnácti svazků *Seznamů lázeňských hostů v Jáchymově*, zvaných též *jáchymovské kurlisty*. Digitalizovány byly všechny ročníky, které muzeum má ve svém držení (1912, 1915, 1916, 1918–1920, 1923–1928 a 1930–1935). Tento téměř neznámý soubor, byť s několika stěží zaplnitelnými mezerami, je v ČR ojedinělý a jeho zpřístupnění badatelské veřejnosti je drobným přínosem pro poznání historie jáchymovského lázeňství.



Jáchymovské kurlisty | St. Joachimstaler Kurliste

# Personálie

## *Pracovníci muzea v roce 2021*

### **Administrativní budova Belveder**

Mgr. Dominika Kožešníková, ředitelka muzea

Ing. Lenka Kubánková, zástupkyně ředitelky, ekonomka muzea

Mgr. Lukáš Svoboda, vedoucí odborného oddělení, kurátor historických sbírkových a mobiliárních fondů

Ing. Romana Borusíková, kurátorka historických sbírkových a mobiliárních fondů, kulturně-výchovný pracovník

David Čech, knihovník

Marcela Dostálová, administrativní pracovnice

Dan Chmelík, výstavář a údržbář

Mgr. Jiří Klsák, archeolog, domovník

Klára Kolejáková, terénní technik

Jana Kropáčková, sekretářka / od 1. 11. 2021

Jana Marková, správkyň budov / do 31. 8. 2021

RNDr. Jan Matějů, Ph.D., kurátor přírodovědných sbírkových a mobiliárních fondů

Halyna Melnyk, uklízečka

Mgr. Jan Nedvěd, kurátor historických sbírkových a mobiliárních fondů

Bc. Pavla Perglová, dokumentátorka / do 31. 12. 2021

Petr Švábik, správce budov / od 1. 9. 2021

Bc. Jan Tajer, archeolog

### **Pobočka Muzeum Nová louka, Karlovy Vary**

Bc. Marcel Paška, kurátor historických sbírkových a mobiliárních fondů

Miroslava Joniaková, průvodkyně

Lenka Klausová, pokladní

Jana Marková, průvodkyně / od 1. 9. 2021

Halyna Melnyk, uklízečka

Bc. Pavel Plouhar, průvodce

Eva Vlčnovská, DiS, průvodkyně / do 10. 8. 2021

### **Pobočka Muzeum Jáchymov**

Milada Palánová, správkyň památkového objektu

Jan Frankovič, dozorce

Daniela Frankovičová, průvodkyně

Jarmila Skopařová, uklízečka

Libuše Zemanová, průvodkyně

# Organizační schéma

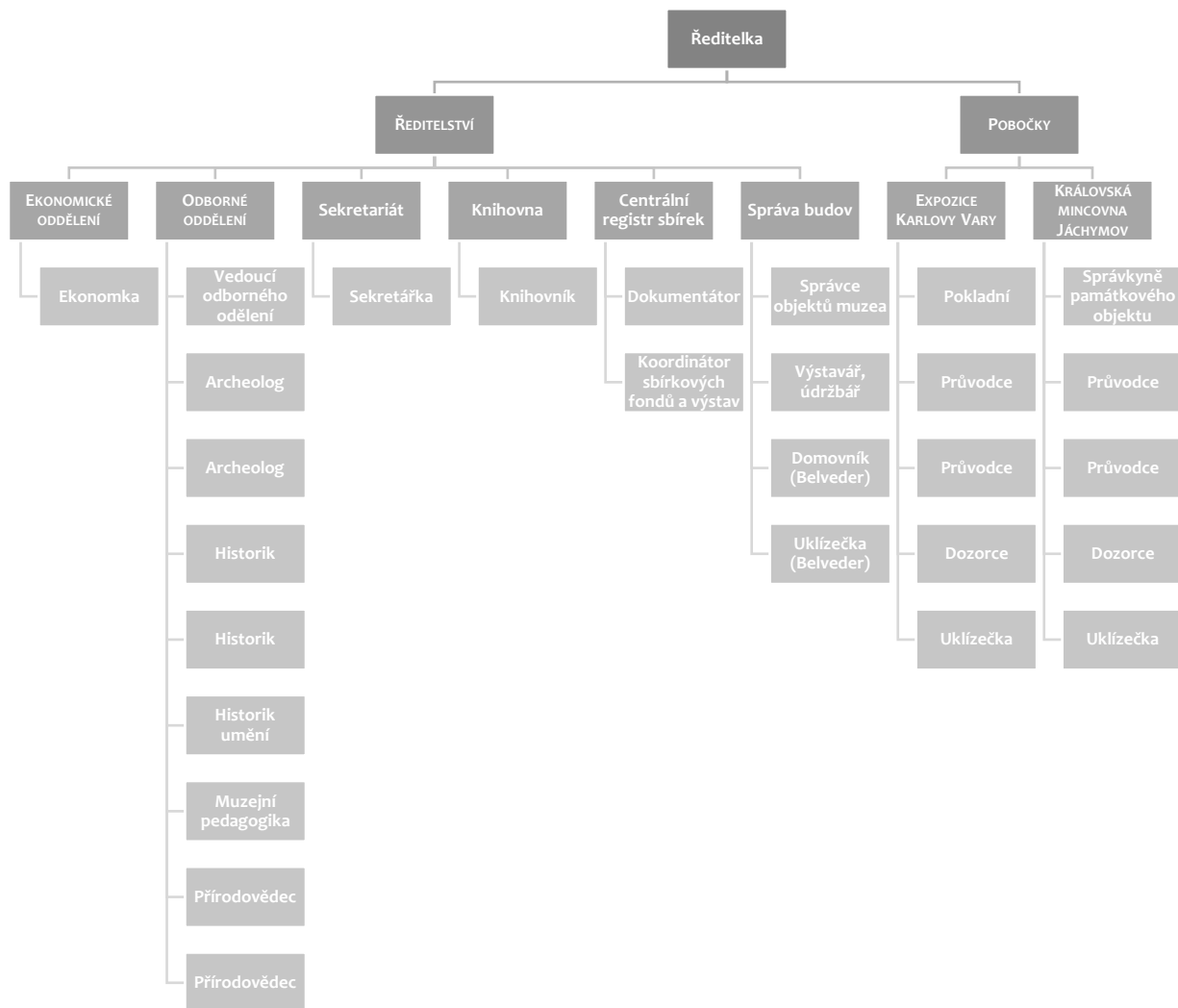



# Hospodaření

## Rozvaha

Licence: W80M

XCRGURXA / RYA (01/01/2021 / 01/01/2021)

### ROZVAHA

příspěvkové organizace

(v Kč, s přesností na dvě desetinná místa)

Období: 12 / 2021

IČO: 72053810

Název: Muzeum Karlovy Vary, příspěvková organizace Karlovarského kraje



Sestavená k rozvahovému dni 31. prosinci 2021

#### Sídlo účetní jednotky

Pod Jelením stokem 30  
Karlovy Vary  
36001

#### Místo podnikání

ulice, č.p.  
obec  
PSČ, pošta

#### Údaje o organizaci

identifikační číslo 72053810  
právní forma příspěvková organizace  
zřizovatel Karlovarský kraj

#### Předmět podnikání

hlavní činnost sbírkotvorná, dokumentační, kulturně-výchovná činnost  
vedlejší činnost  
CZ-NACE

#### Kontaktní údaje

telefon 353224433-4  
fax 353224434  
e-mail sekretariat@kvmuz.cz  
WWW stránky kvmuz.cz

#### Razítko účetní jednotky

#### Osoba odpovědná za účetnictví

Lenka Kubánková

Podpisový záznam osoby odpovědné za správnost údajů

#### Statutární zástupce

Mgr. Dominika Kožešniková

Podpisový záznam statutárního orgánu

Okamžik sestavení (datum, čas): 11.02.2022, 12h 2m54s

11.02.2022 12h 2m54s

Zpracováno systémem GINIS Express - UCR GORDIC spol. s r. o.

strana 1 / 6

Číslo položky	Název položky	Syntetický účet	Období		Minulé
			Běžné	Korektive	
			Brutto	Netto	
<b>AKTIVA CELKEM</b>			<b>128 996 478,97</b>	<b>88 349 762,30</b>	<b>91 214 161,76</b>
<b>A. Stálá aktiva</b>			<b>126 086 071,77</b>	<b>85 439 355,10</b>	<b>88 087 388,10</b>
<b>I. Dlouhodobý nehmotný majetek</b>			<b>658 203,10</b>	<b>629 315,10</b>	<b>47 038,00</b>
1.	Nehmotné výsledky výzkumu a vývoje	012			
2.	Software	013	80 160,00		
3.	Ocenitelná práva	014	108 900,00		
4.	Povolenky na emise a preferenční limity	015			
5.	Drobný dlouhodobý nehmotný majetek	018	469 143,10		
6.	Ostatní dlouhodobý nehmotný majetek	019			
7.	Nedokončený dlouhodobý nehmotný majetek	041			
8.	Poskytnuté zálohy na dlouhodobý nehmotný majetek	051			
9.	Dlouhodobý nehmotný majetek určený k prodeji	035			
<b>II. Dlouhodobý hmotný majetek</b>			<b>125 427 868,67</b>	<b>40 017 401,57</b>	<b>88 040 350,10</b>
1.	Pozemky	031	6 830 000,00		6 830 000,00
2.	Kulturní předměty	032	692 987,00		481 426,00
3.	Stavby	021	85 075 455,30		64 941 799,30
4.	Samostatné hmotné movité věci a soubory hmotných movitých věcí	022	25 825 063,40		15 787 124,80
5.	Pěstitelské celky trvalých porostů	025			
6.	Drobný dlouhodobý hmotný majetek	028	7 004 362,97		
7.	Ostatní dlouhodobý hmotný majetek	029			
8.	Nedokončený dlouhodobý hmotný majetek	042			
9.	Poskytnuté zálohy na dlouhodobý hmotný majetek	052			
10.	Dlouhodobý hmotný majetek určený k prodeji	036			
<b>III. Dlouhodobý finanční majetek</b>					
1.	Majetkové účasti v osobách s rozhodujícím vlivem	061			
2.	Majetkové účasti v osobách s podstatným vlivem	062			
3.	Dluhové cenné papíry držené do splatnosti	063			
5.	Terminované vklady dlouhodobé	068			
6.	Ostatní dlouhodobý finanční majetek	069			
<b>IV. Dlouhodobé pohledávky</b>					
1.	Poskytnuté návratné finanční výpomoci dlouhodobé	462			
2.	Dlouhodobé pohledávky z postoupených úvěrů	464			
3.	Dlouhodobé poskytnuté zálohy	465			
5.	Ostatní dlouhodobé pohledávky	469			
6.	Dlouhodobé poskytnuté zálohy na transfery	471			

Číslo položky	Název položky	Syntetický účet	Období		Minulé
			Běžné	Korekce	
			Brutto		
<b>B. Oběžná aktiva</b>			<b>2 910 407,20</b>	<b>2 910 407,20</b>	<b>3 126 773,66</b>
<b>I. Zásoby</b>			<b>746 610,64</b>	<b>746 610,64</b>	<b>747 344,03</b>
1.	Pořízení materiálu	111			
2.	Materiál na skladě	112	69 400,66	69 400,66	57 169,71
3.	Materiál na cestě	119			
4.	Nedokončená výroba	121	60 581,00	60 581,00	60 581,00
5.	Polootovary vlastní výroby	122			
6.	Výrobky	123			
7.	Pořízení zboží	131			
8.	Zboží na skladě	132	616 628,98	616 628,98	629 593,32
9.	Zboží na cestě	138			
10.	Ostatní zásoby	139			
<b>II. Krátkodobé pohledávky</b>			<b>199 454,28</b>	<b>199 454,28</b>	<b>175 715,40</b>
1.	Odběratelé	311	9 710,00	9 710,00	3 150,00
4.	Krátkodobé poskytnuté zálohy	314	160 075,00	160 075,00	138 435,00
5.	Jiné pohledávky z hlavní činnosti	315			
6.	Poskytnuté návratné finanční výpomoci krátkodobé	316			
9.	Pohledávky za zaměstnanci	335	15 000,00	15 000,00	
10.	Sociální zabezpečení	336			
11.	Zdravotní pojištění	337			
12.	Důchodové spoření	338			
13.	Daň z příjmů	341			
14.	Ostatní daně, poplatky a jiná obdobná peněžita plnění	342			
15.	Daň z přidané hodnoty	343			
16.	Pohledávky za osobami mimo vybrané vládní instituce	344			
17.	Pohledávky za vybranými ústředními vládními institucemi	346			
18.	Pohledávky za vybranými místními vládními institucemi	348			
28.	Krátkodobé poskytnuté zálohy na transfery	373			2 825,00
30.	Náklady příštích období	381			
31.	Příjmy příštích období	385			9 220,00
32.	Dohadné účty aktivní	388			22 085,40
33.	Ostatní krátkodobé pohledávky	377	14 669,28	14 669,28	
<b>III. Krátkodobý finanční majetek</b>			<b>1 964 342,28</b>	<b>1 964 342,28</b>	<b>2 203 714,23</b>
1.	Majetkové cenné papíry k obchodování	251			
2.	Dluhové cenné papíry k obchodování	253			
3.	Jiné cenné papíry	256			

Číslo položky	Název položky	Syntetický účet	Období		Minulé
			Běžné	Korekce	
			Brutto		
4.	Terminované vklady krátkodobé	244			
5.	Jiné běžné účty	245			
9.	Běžný účet	241	1 765 548,84		1 765 548,84
10.	Běžný účet FKSP	243	175 526,44		175 526,44
15.	Ceníny	263	4 410,00		4 410,00
16.	Peníze na cestě	262			
17.	Pokladna	261	18 857,00		18 857,00
					2 021 134,04
					145 021,19
					24 390,00

Číslo položky	Název položky	Symetrický účet	Období	
			Běžné	Minulé
<b>PASIVA CELKEM</b>			<b>88 349 762,30</b>	<b>91 214 161,76</b>
<b>C.</b>	<b>Vlastní kapitál</b>		<b>87 011 748,97</b>	<b>89 931 420,20</b>
<b>I.</b>	<b>Jmenné účetní jednotky a upravující položky</b>		<b>85 970 599,70</b>	<b>88 618 632,70</b>
1.	Jmenné účetní jednotky	401	85 720 053,90	88 314 296,90
3.	Transfery na pořízení dlouhodobého majetku	403	338 381,80	392 171,80
4.	Kurzové rozdíly	405		
5.	Oceňovací rozdíly při prvotním použití metody	406	<b>87 836,00-</b>	<b>87 836,00-</b>
6.	Jiné oceňovací rozdíly	407		
7.	Opravy předcházejících účetních období	408		
<b>II.</b>	<b>Fondy účetní jednotky</b>		<b>956 494,31</b>	<b>1 312 724,93</b>
1.	Fond odměn	411	235 025,00	305 278,00
2.	Fond kulturních a sociálních potřeb	412	188 916,90	159 186,09
3.	Rezervní fond tvořený ze zlepšeného výsledku hospodaření	413	380 304,73	380 242,16
4.	Rezervní fond z ostatních titulů	414	70 000,00	70 000,00
5.	Fond reprodukce majetku, fond investic	416	82 247,68	398 018,68
<b>III.</b>	<b>Výsledek hospodaření</b>		<b>84 654,96</b>	<b>62,57</b>
1.	Výsledek hospodaření běžného účetního období		84 654,96	62,57
2.	Výsledek hospodaření ve schvalovacím řízení	431		
3.	Výsledek hospodaření předcházejících účetních období	432		
<b>D.</b>	<b>Cizí zdroje</b>		<b>1 338 013,33</b>	<b>1 282 741,56</b>
<b>I.</b>	<b>Rezervy</b>			
1.	Rezervy	441		
<b>II.</b>	<b>Dlouhodobé závazky</b>			
1.	Dlouhodobé úvěry	451		
2.	Přijaté návratné finanční výpomoci dlouhodobé	452		
4.	Dlouhodobé přijaté zálohy	455		
7.	Ostatní dlouhodobé závazky	459		
8.	Dlouhodobé přijaté zálohy na transfery	472		
<b>III.</b>	<b>Krátkodobé závazky</b>		<b>1 338 013,33</b>	<b>1 282 741,56</b>
1.	Krátkodobé úvěry	281		
4.	Jiné krátkodobé půjčky	289		
5.	Dodavatelé	321	107 789,05	134 718,32
7.	Krátkodobé přijaté zálohy	324		
9.	Přijaté návratné finanční výpomoci krátkodobé	326		
10.	Zaměstnanci	331	588 295,00	546 413,00

Číslo položky	Název položky	Symetrický účet	Období	
			Běžné	Minulé
11.	Jiné závazky vůči zaměstnancům	333	3 797,00	
12.	Sociální zabezpečení	336	216 236,00	228 948,00
13.	Zdravotní pojištění	337	94 933,00	101 849,00
14.	Důchodové spoření	338		
15.	Daň z příjmů	341		
16.	Ostatní daně, poplatky a jiná obdobná peněžitá plnění	342	47 043,00	93 511,00
17.	Daň z přidané hodnoty	343		
18.	Závazky k osobám mimo vybrané vládní instituce	345		
19.	Závazky k vybraným ústředním vládním institucím	347		
20.	Závazky k vybraným místním vládním institucím	349		17 762,00
32.	Krátkodobé přijaté zálohy na transfery	374		
35.	Výdaje příštích období	383		
36.	Výnosy příštích období	384	2 960,28	3 220,24
37.	Dohadné účty pasivní	389	276 960,00	153 320,00
38.	Ostatní krátkodobé závazky	378		3 000,00

\* Konec sestavy \*

## VÝKAZ ZISKU A ZTRÁTY

příspěvkové organizace

(v Kč, s přesností na dvě desetinná místa)

Období: 12 / 2021

IČO: 72053810

Název: Muzeum Karlovy Vary, příspěvková organizace Karlovarského kraje



Sestavená k rozvahovému dni 31. prosinci 2021

Sídlo účetní jednotky	Místo podnikání
ulice, č.p. Pod Jelením skokem 30	ulice, č.p.
obec Karlovy Vary	obec
PSČ, pošta 36001	PSČ, pošta

Údaje o organizaci	Předmět podnikání
identifikační číslo 72053810	hlavní činnost sbírkotvorná, dokumentační, kulturně-výchovná činnost
právní forma příspěvková organizace	vedlejší činnost
zřizovatel Karlovarský kraj	CZ-NACE

Kontaktní údaje	Razítko účetní jednotky
telefon 353224433-4	
fax 353224434	
e-mail sekretariat@kvmuz.cz	
WWW stránky kvmuz.cz	

Osoba odpovědná za účetnictví	Statutární zástupce
<b>Lenka Kubánková</b>	<b>Mgr. Dominika Kožešniková</b>
Podpisový záznam osoby odpovědné za správnost údajů	Podpisový záznam statutárního orgánu

Okamžik sestavení (datum, čas): 11.02.2022, 12h 5m29s

Číslo položky	Název položky	Syntetický účet	Běžné období		Minulé období	
			Hlavní činnost	Hospodářská činnost	Hlavní činnost	Hospodářská činnost
			1	2	3	4
<b>A. Náklady celkem</b>			<b>18 899 301,86</b>		<b>17 980 958,83</b>	
<b>I. Náklady z činnosti</b>			<b>18 899 301,86</b>		<b>17 980 958,83</b>	
1.	Spotřeba materiálu	501	344 738,67		358 002,12	
2.	Spotřeba energie	502	1 291 568,99		1 187 285,47	
3.	Spotřeba jiných neskladovatelných dodávek	503				
4.	Prodané zboží	504	246 610,50		316 302,89	
5.	Aktivace dlouhodobého majetku	506				
6.	Aktivace oběžného majetku	507				
7.	Změna stavu zásob vlastní výroby	508				
8.	Opravy a udržování	511	930 855,10		918 353,36	
9.	Cestovné	512	33 834,00		23 832,00	
10.	Náklady na reprezentaci	513	6 358,57		5 034,97	
11.	Aktivace vnitroorganizačních služeb	516				
12.	Ostatní služby	518	1 596 887,17		1 332 228,07	
13.	Mzdové náklady	521	8 097 006,00		7 766 110,00	
14.	Zákomé sociální pojištění	524	2 647 954,00		2 550 021,00	
15.	Jiné sociální pojištění	525	21 609,00		21 073,00	
16.	Zákomé sociální náklady	527	251 537,64		189 762,51	
17.	Jiné sociální náklady	528	161 361,75		134 494,00	
18.	Daň silniční	531				
19.	Daň z nemovitostí	532				
20.	Jiné daně a poplatky	538				
22.	Smluvní pokuty a úroky z prodlení	541			5 854,00	
23.	Jiné pokuty a penále	542				
24.	Dary a jiná bezúplatná předání	543				
25.	Prodaný materiál	544				
26.	Manka a škody	547				
27.	Tvorba fondů	548				
28.	Odpisy dlouhodobého majetku	551	2 859 594,00		2 809 407,00	
29.	Prodaný dlouhodobý nehmotný majetek	552				
30.	Prodaný dlouhodobý hmotný majetek	553				
31.	Prodané pozemky	554				
32.	Tvorba a zúčtování rezerv	555				
33.	Tvorba a zúčtování opravných položek	556				
34.	Náklady z vyřazených pohledávek	557				
35.	Náklady z drobného dlouhodobého majetku	558	180 344,00		158 442,31	



Číslo položky	Název položky	Symetrický účet	Běžné období		Minulé období	
			Hlavní činnost	Hospodářská činnost	Hlavní činnost	Hospodářská činnost
			1	2	3	4
36.	Ostatní náklady z činnosti	549	229 042,47		204 756,13	
<b>II. Finanční náklady</b>						
1.	Prodané cenné papíry a podíly	561				
2.	Úroky	562				
3.	Kurzové ztráty	563				
4.	Náklady z přecenění reálnou hodnotou	564				
5.	Ostatní finanční náklady	569				
<b>III. Náklady na transfery</b>						
1.	Náklady vybraných ústředních vládních institucí na transfery	571				
2.	Náklady vybraných místních vládních institucí na transfery	572				
<b>V. Daň z příjmů</b>						
1.	Daň z příjmů	591				
2.	Dodatečné odvody daně z příjmů	595				
<b>B. Výnosy celkem</b>			<b>18 983 956,82</b>		<b>17 981 021,40</b>	
<b>I. Výnosy z činnosti</b>			<b>2 672 462,90</b>		<b>2 061 624,00</b>	
1.	Výnosy z prodeje vlastních výrobků	601				
2.	Výnosy z prodeje služeb	602	1 217 749,00		440 918,00	
3.	Výnosy z pronájmu	603	152 878,00		141 400,00	
4.	Výnosy z prodaného zboží	604	345 045,00		404 982,00	
8.	Jiné výnosy z vlastních výkonů	609	230 050,00		155 032,00	
9.	Smluvní pokuty a úroky z prodlení	641				
10.	Jiné pokuty a penále	642				
11.	Výnosy z vyřazených pohledávek	643				
12.	Výnosy z prodeje materiálu	644				
13.	Výnosy z prodeje dlouhodobého nehmotného majetku	645				
14.	Výnosy z prodeje dlouhodobého hmotného majetku kromě pozemků	646				
15.	Výnosy z prodeje pozemků	647				
16.	Čerpání fondů	648	616 568,00		902 283,00	
17.	Ostatní výnosy z činnosti	649	110 172,90		17 009,00	
<b>II. Finanční výnosy</b>			<b>712,92</b>		<b>3 949,40</b>	
1.	Výnosy z prodeje cenných papírů a podílů	661				
2.	Úroky	662	712,92		3 949,40	

Číslo položky	Název položky	Syntetický účet	Běžné období		Minulé období	
			Hlavní činnost	Hospodářská činnost	Hlavní činnost	Hospodářská činnost
			1	2	3	4
3.	Kurzové zisky	663				
4.	Výnosy z přecenění reálnou hodnotou	664				
6.	Ostatní finanční výnosy	669				
<b>IV.</b>	<b>Výnosy z transferů</b>		<b>16 310 781,00</b>		<b>15 915 448,00</b>	
1.	Výnosy vybraných ústředních vládních institucí z transferů	671				
2.	Výnosy vybraných místních vládních institucí z transferů	672	16 310 781,00		15 915 448,00	
<b>C.</b>	<b>Výsledek hospodaření</b>					
1.	Výsledek hospodaření před zdaněním		84 654,96		62,57	
2.	Výsledek hospodaření běžného účetního období		84 654,96		62,57	

\* Konec sestavy \*

### **Správa nemovitostí v roce 2021**

Muzeum Karlovy Vary spravuje budovy, ve kterých jsou umístěny výstavní sály, stálé expozice, depozitáře a zázemí pro zaměstnance.

Na základě zřizovací listiny má muzeum ve vlastní správě 5 objektů:

- Administrativní budova – Pod Jelením skokem 30, Karlovy Vary
- Depozitární budova – Pod Jelením skokem 32, Karlovy Vary
- Stálá expozice a výstavní sály – Muzeum Nová louka 23, Karlovy Vary
- Stálá expozice – Královská mincovna, nám. Republiky 37, Jáchymov
- Depozitární budova – Teplička 37

### **Kontrolní činnost**

Muzeum Karlovy Vary se při svých činnostech řídí příslušnými ustanoveními zákona č. 320/2001 Sb., o finanční kontrole, prováděcí vyhlášky č. 416 / 2004 Sb. a ustanovením interních směrnic k finanční kontrole a dalším hospodářským činnostem.