

**MUZEUM KARLOVY VARY
PŘÍSPĚVKOVÁ ORGANIZACE KARLOVARSKÉHO KRAJE**



VÝROČNÍ ZPRÁVA 2020

Motto

„Každý z nás má někdy sny a plány. Snít a plánovat je krásné, sám nebo s někým, koho miluji. Odjet, objevovat nová místa. Spát v autě. Zastavit a jen tak obdivovat výhled. Navštívit muzea a malé kavárničky. Poslouchat oblíbenou hudbu. Vyfotit nádherný západ slunce. Přeběhnout přes les. Následovat slunce a mlhu. Strávit na louce hodiny pletením věnců z pampelišek. Cítit vítr ve vlasech. Nakoupit suvenýry. Dělat radost všem milým. Poznávat nové lidi. Vše pozorovat. Chtěl bych zážitky. Chci se cítit na živu.”

Obsah

O Muzeu – základní informace	6
Sbírky.....	7
Prezentace sbírek	18
Publikační činnost.....	25
Odborná a výzkumná činnost	29
Vzdělávání	36
Návštěvnost	38
Badatelská knihovna	39
Novinky	40
Personálie.....	41
Organizační schéma muzea	42
Hospodaření a správa nemovitostí, kontrolní činnost	43
Výkaz zisků a ztrát	43
Rozvaha	47



O Muzeu – základní informace

Muzeum Karlovy Vary, příspěvková organizace Karlovarského kraje, v roce 2020 spravovalo dvě pobočky, expozici na Nové louce v Karlových Varech a Královskou mincovnu v Jáchymově. V každé z poboček se nachází stálá muzejní expozice i prostory pro dočasné výstavy.

Muzejní expozice v Karlových Varech se nachází v nedávno rekonstruované budově. Budova disponuje třemi sály pro krátkodobé výstavy a ozvučeným přednáškovým sálem o maximální kapacitě 50 osob.

Expozice v Jáchymově sídlí v renesančním objektu Královské mincovny. V prvním patře budovy se nachází sál využívaný k přednáškám a konferencím, dále jsou k dispozici dvě dvorany, ve kterých lze pořádat různé kulturní a vzdělávací akce a pořady pod širým nebem.

Pobočky muzea v Karlových Varech a Jáchymově jsou objekty vlastněné Karlovarským krajem a spravované muzeem. Ve správě muzea jsou také depozitární budovy, jedna v Tepličce, dvě, Belveder a Jelen, v Karlových Varech v ulici Pod Jelením skokem. V objektu Belveder sídlí ředitelství muzea a muzejní knihovna.

Ve svých pobočkách muzeum poskytuje veřejné služby ve smyslu zákona č.483/2004 Sb., kterým se mění zákon č.122/2000 Sb., o ochraně sbírek muzejní povahy zaručující jejich územní, fyzickou, časovou a ekonomickou dostupnost.

Otevírací doba a vstupné

V obou expozicích muzea, jak v Karlových Varech na Nové louce, tak v Královské mincovně v Jáchymově, je zavedena totožná otevírací doba i jednotné vstupné, a to:

leden – duben	středa – neděle	10.00 – 17.00
květen – září	úterý – neděle	10.00 – 18.00
říjen – prosinec	středa – neděle	10.00 – 17.00

Základní vstupné	100 Kč
Snížené vstupné	60 Kč (<i>senioři od 65 let / studenti od 15 do 26 let / děti od 6 do 15 let</i>)
Rodinné vstupné	240 Kč (<i>1–2 dospělí a 1–4 děti</i>)
Skupinové vstupné	75 Kč (<i>dospělý návštěvník ve skupině od počtu 10 osob: 25% sleva</i>)
Zdarma	0 Kč (<i>děti do 6 let, osoby ZTP, ZTP/P, AMG, ICOM, ICOMOS, NPÚ, TISK-PRESS</i>)
Školní a zájmové skupiny	40 Kč (<i>za osobu</i>)
Průvodce – odborný výklad	10 Kč (<i>za osobu</i>)

Délka prohlídky cca 90 minut.
Česko-anglické popisky.
V pokladně je k dispozici zkrácený průvodce v NJ a RJ.

V roce 2020 bylo muzeum od 12. března do 12. května roku uzavřeno veřejnosti kvůli vývoji pandemie Covid-19. Obdobný vývoj lze očekávat i v následujících letech.

Od 26. května do 31. října 2020 bylo v rámci rozvolnění po prvním lockdownu dle opatření Karlovarského kraje dočasně zavedeno bezplatné vstupné do všech expozic muzea. Toto opatření bylo Krajem přijato pro zmírnění dopadů krize související s pandemií viru Covid-19.

Sbírky

Charakteristika sbírkového fondu

Muzeum Karlovy Vary pečuje o sbírky užitého umění – cín, sklo, porcelán; o národopisné sbírky – nábytek, textil, nářadí a nástroje; pečuje o sbírky uměleckých řemesel – produkce karlovarských puškařů; o sbírky k vývoji lázeňství; o sbírky umění – regionální grafiky, plastiky, obrazy, staré tisky; muzeum také pečuje o sbírky archeologické a přírodovědné.

Muzeum eviduje svou sbírku v Centrální evidenci sbírek Ministerstva kultury ČR. Registrována je pod evidenčním číslem KVM/002-02-22/048002, s názvem „Sbírka Muzea Karlovy Vary“.

Akvizice | Nákupy | Dary | Sběry | Nálezy | Vícenálezy

V roce 2020 muzeum získalo do svých sbírek celkem 27 přírůstků. Bylo nakoupeno celkem 27 sbírkových předmětů v celkové výši 42 799,- Kč. Ostatní přírůstky sbírkových předmětů byly získány ve formě darů, terénních sběrů, nálezů a vícenálezů.

Nové přírůstky do sbírek karlovarského muzea v roce 2020:

přír. číslo	sbírkový předmět	způsob nabytí	cena
1/2020	Laténský meč	Vícenález z arch. výzkumu	
2/2020	Obraz města Žlutice	vícenález	
3/2020	Grafický list (znázornění Mlýnského pramene)	vícenález	
4/2020	Úřední podkladový plán vnitřních KV po r.1939	nákup	2999,-
5/2020	Nálezový fond NKP Klášter premonstrátů Teplá	Předání ZIP OPS	
6/2020	Porcelánová váza s víkem-vegetativní motiv	nákup	2000,-
7/2020	Porcelánová váza s víkem-motiv stromu	nákup	2000,-
8/2020	Porcelánový talíř s kobaltovou malbou	nákup	2000,-
9/2020	Porcelánový lázeňský pohárek, podobizna prezidenta Ludvíka Svobody	nákup	600,-
10/2020	1958 - album Karlovy Vary	dar	
11/2020	Ondrušit, lavendulan, pikrofarmakolit	nákup	4000,-
12/2020	Agricolait	nákup	6000,-
13/2020	Liebigit, kuprosklodowskit	nákup	2500,-
14/2020	Historická kazeta s minerály z okolí Měděnce	nákup	1000,-
15/2020	Mapa loketského kraje z roku 1715	nákup	8700,-
16/2020	Mapa okolí KV, černobílá	nákup	300,-
17/2020	Plátěný ubrus obdélníkový	nákup	1500,-
18/2020	Plátěný ubrus čtvercový	nákup	500,-
19/2020	Plán KV, Nových Rybář a Tuhnic z roku 1876	nákup	4500,-
20/2020	Plán KV, staré a nové Rybáře, Březovou a lesní promenády v r. 1911	nákup	3000,-
21/2020	Mapa lázní a mentálních pramenů v Rakousku k účelu světové výstavy v Paříži r. 1900	nákup	1000,-
22/2020	Nápojový lístek z hotelu Otava v KV z října 1966	nákup	200,-
23/2020	Konvolut historických odznaků s tematikou K. Varů	dar	
24/2020	Cínová psí známka	dar	
25/2020	Mince v hodnotě 20 korun-avers-portrét A. Rašína	dar	
26/2020	Mince v hodnotě 20 korun-avers-portrét K. Engliše	dar	
27/2020	Mince v hodnotě 20 korun-avers-V. Pospíšil	dar	
Nákupy v hodnotě:			42799,-

Velmi významným počinem roku 2020 byla inventarizace a dokumentace nalezeného nezapsaného fondu. Tento fond čítající několik tisíc historicky hodnotných předmětů nikdo neviděl od padesátých let 20. století. Ve fondu byly nalezeny tyto předměty: porcelán – sochy, nádobí, malované kameje, cínové nádoby, cínové miniaturní hračky, dřevěné plastiky, kovové plastiky, voskové plastiky, obrazy, grafiky, kresby, prapory, sklo, vitráže oken, podmalby na skle, typáře, předměty a fragmenty šperků z aragonitu, předměty denní potřeby a užívání z domácnosti 19. století, militaria – přilby, vojenské čepice, šrapnel z 1. světové války, špacírky, dýmky, nádobí a fragmenty malovaný smalt, betlémy, krucifixy, relikviáře, tiskoviny, nábytek, příbory, popelníky, dózy a různé další předměty.



Uložení předmětů v dřevěných bednách z roku 1972



Některé kovové části uložené v bednách

Tento zapomenutý fond bude postupně dokumentován a zapsán do sbírek Muzea Karlovy Vary, příspěvkové organizace Karlovarského kraje.



Porcelán nalezený v dřevěných bednách – plastika ženy, porcelánová nádoba s podobenkou císaře Františka Josefa I.





Ozdobný kovový rámeček s fotografií Antona Pitroffa, vlastníka muzea U dvou mořských pannen v Karlových Varech na Staré louce v 19. století





Dřevěný vyřezávaný rámeček s dobovou fotografií nalezený v dřevěných bednách, 19. století



Skleněný pohár nalezený v dřevěných bednách, 19. století

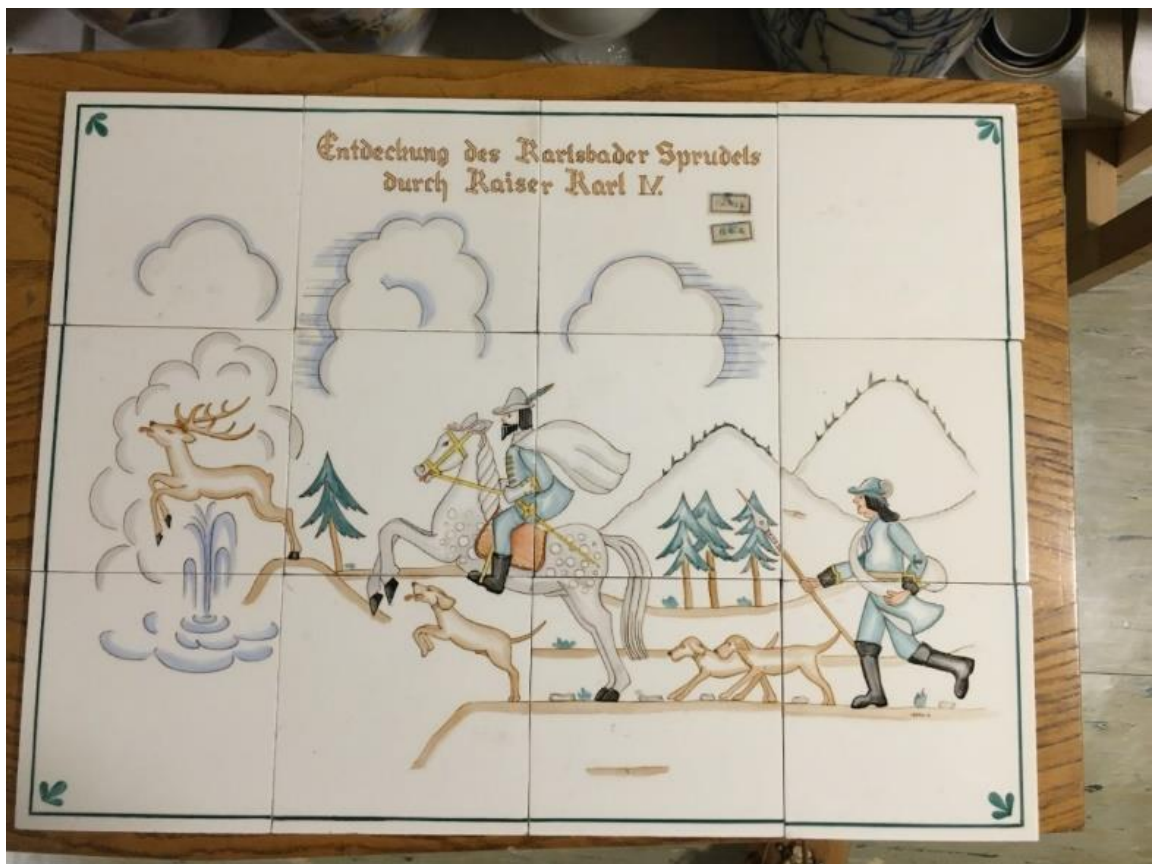

Výjev objevení Vřídla v Karlových Varech, malba na keramických kachlích, původ Střední uměleckoprůmyslová škola Karlovy Vary, 30. léta 20. století



Porcelán nalezený v dřevěných bednách



Nalezené polychromované dřevěné plastiky, Madonna s dítětem a sv. Florián, 19. století



Předměty z aragonitu nalezené v dřevěných bednách, 19. století



Nalezená dřevěná plastika anděla s polychromií, 19. století a podmalba na skle Sv. Jan Nepomucký, 19. století

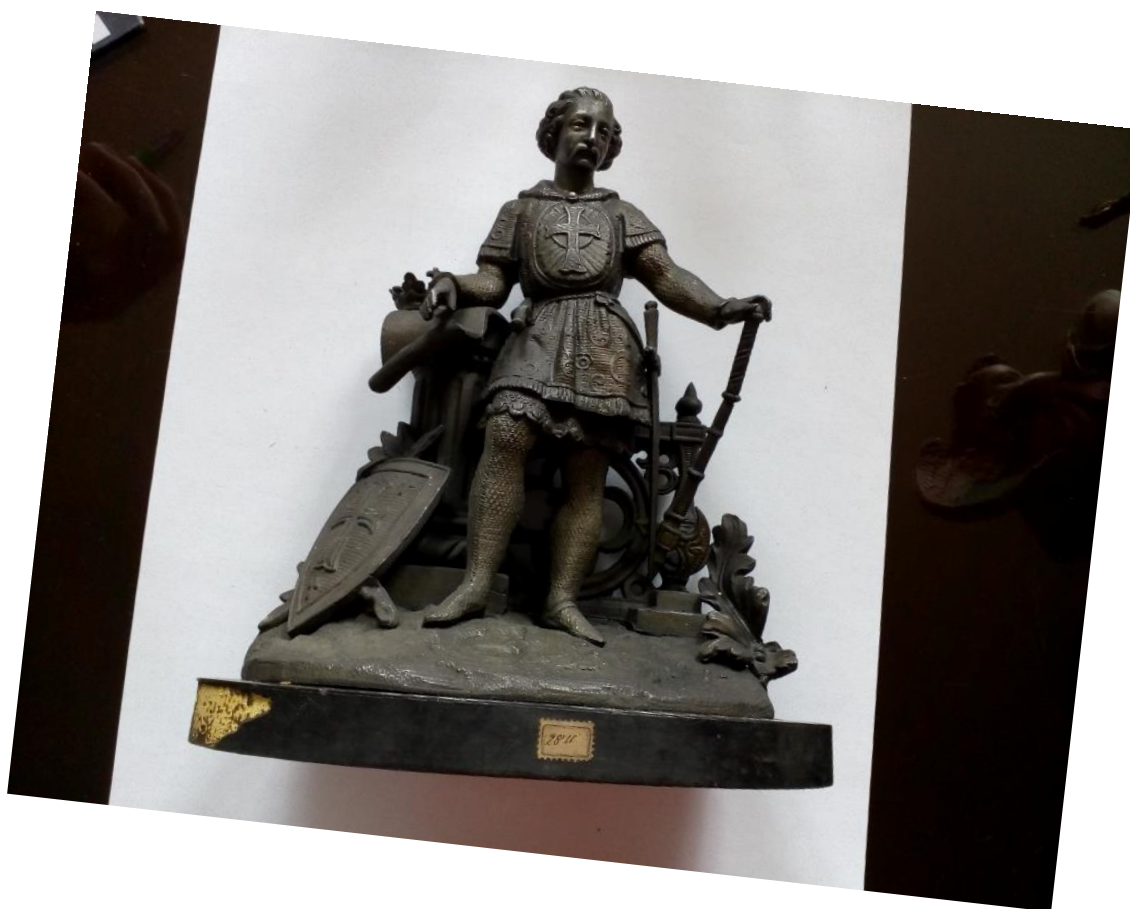

Nalezená kovová plastika rytíře



Nalezený betlém, 19. století



Nalezená kovová plastika sv. Antonína Paduánského s dítětem

Inventarizace sbírek

Na základě zákona 122/2000 Sb. a v souvislosti s výměnou na ředitelském postu byla v roce 2020 provedena předávací inventura sbírkových fondů nově jmenovaným kurátorům. Týká se následujících fondů:

Pp 1 – 3362	porcelán
Pb 1 – 912	bělnina
Ps 1 – 1666	sklo
Pk 1 – 172	kamenina
Pf 1 – 234	fajáns
Pt 1 – 8	tvrzená sádra
Kp 1 – 289	karlovarský porcelán
Ppb 1 – 6093	porcelán Březová
Ph 1 – 260	hrnčina
NvN 1 – 435	národopis výroba nástroje
NvV 1 – 102	národopis výroba venkov
NmV 1 – 804	národopis město výroba
Tk 1 – 718	textil
H 1 – 75	hudební nástroje

Zápůjčky a výpůjčky sbírek

Karlovarské muzeum poskytuje dlouhodobé zápůjčky svých sbírkových předmětů těmto subjektům pro jejich muzejní expozice:

Soupis zápůjček

Číslo smlouvy	Vypůjčitel	Půjčeno do:
Z 1/2020	Plášil	31.03.2020
Z 2/2020	Žlutice	31.12.2020
Z 3/2020	Ostrov	31.12.2020
Z 4/2020	Františkovy Lázně + Seeberg	31.12.2020
Z 5/2020	Boží Dar	31.12.2020
Z 6/2020	Moser	31.12.2020
Z 7/2020	Loket	31.12.2020
Z 8/2020	Valeč – Sopky	31.03.2021
Z 9/2020	Most – konzervace cín	30.06.2020
Z 10/2020	Sokolov – archeologie	15.04.2021
Z 11/2020	Sokolov – výstava Poohří	30.11.2020
Z 12/2020	Galerie umění	15.09.2020
Z 13/2020	Digitalizace kurlist (Mikrona)	11.12.2020
Z 14/2020	L.Květoň, výstava Tuhnice	17.08.2020
Z 15/2020	Um.prum. Muzeum Praha	31.12.2020
Z 16/2020	Nár.Muz.Ekrt-mamutí kel, konzervace	30.11.2020
Z 17/2020	CHKO Mar.Lázně, rámy+foto	31.12.2020
Z 18/2020	Hejkal, brouci ke studiu	31.10.2020
Z 19/2020	NPÚ (klášter Kladruby)	31.12.2021
Z 20/2020	Muzeum Frant.Lázně (Seeberg)	31.12.2021
Z 21/2021	Restaurování Žáková (album, krabice miner.)	31.12.2020
	Deponování mikrofilmů v Národní knihovně	31.12.2020

V roce 2020 si Karlovarské muzeum vypůjčilo:

Soupis výpůjček

Číslo smlouvy	Zapůjčitel	Půjčeno do:	Prodlouženo do:
1/2020	Východočeské muzeum v Pardubicích – výstavní panely	31.03.2020	
1/2020	Galerie výtvarného umění v Chebu – sv. Barbora (NL)	31.12.2021	
bez čísla	Univerzita Karlova-výstava Mezi Prahou a Káhirou	01.05.2020	
3/2020	Muzeum Sokolov, Muzeum Freiberg – výstava Mýtus Atom	15.10.2020	16.07.2021 (Sokolov) a 31.01.2021 (Freiberg)
bez čísla	Římskokatolická farnost Ostrov – epitafy (v Jáchymově)	31.12.2020	31.12.2021

Registr a uložení sbírek

Sbírka Muzea Karlovy Vary je registrována v Centrální evidenci sbírek MK ČR pod číslem KVM/002-02-22/048002. Podle zákona 122/2000 Sb. o ochraně sbírek muzejní povahy je v muzeu vedena chronologická evidence sbírek I. a II. stupně tj. v přírůstkové knize a v katalogizačních kartách. Dále je vedena pomocná evidence předmětů nesbírkové povahy, evidence zápůjček a výpůjček. Administrace registru sbírek je vedena v souladu s interní směrnicí muzea č. 10/2010, která stanovuje postup pro administrování sbírky.

Sbírkové předměty jsou deponovány ve dvou objektech v Karlových Varech a v Tepličce.

V roce 2020 došlo k zápisu předmětů do přírůstkové knihy v počtu 27 kusů.

Restaurování a konzervace sbírek

V roce 2020 muzeum uskutečnilo pouze neodkladné restaurování a konzervaci sbírkových předmětů, v souhrnné hodnotě 16.900 Kč. Muzeum si tyto služby zajišťuje externě, neboť nedisponuje žádným odborným restaurátorským pracovištěm. Ochrana sbírek byla plně financována z vlastních zdrojů bez příspěvů grantů z ministerstva kultury. V čerpání dotace na restaurování z grantu ISO MK v roce 2020 muzeum neuspělo.

Restaurovány byly tyto sbírkové předměty:

album kreseb Leopolda Platzera *Christus und zwolv Apostolen*
krabice na minerály 25 stück *Mineralien*

restaurátor

Mgr. Veronika Žáková
Mgr. Veronika Žáková

Konzervovány a chemicky očištěny byly tyto sbírkové předměty:

geologické vzorky vystavené v expozici Muzea
v Královské mincovně v Jáchymově

konzervátor

RNDr. Peter Kolesar

Prezentace sbírek

Stálé expozice

Muzeum spravuje a provozuje dvě stálé expozice:

Muzeum Karlovy Vary

Nová expozice o dějinách Karlových Varů, dějinách a přírodě Karlovarska, doplněna interaktivními prvky s ozvučením a taktilními exponáty, dále je expozice oživena dětskou cestou s vtipně zobrazenými dějinnými událostmi.

Královská mincovna Jáchymov

Expozice prezentuje dějiny významného horního města od mineralogie, geologie, archeologie, hornictví, zpracování rud až po numismatiku, vzdělanost a renesanci, dějiny lázeňství, krušnohorský národopis.

Vlastní a převzaté výstavy

Z důvodu pandemie viru SARS-COV-2 (COVID-19) byla dle nařízení vlády ČR uzavřena pro veřejnost také muzea, a to ve dnech 12. 3. – 12. 5. 2020, 12. 10. – 1. 12. 2020 a od 18. 12. 2020 do konce roku a dále.

500 let tolaru v Jáchymově – Od českého tolaru ke světovému dolaru

Královská mincovna Jáchymov

Výstava přiblížila vznik a vývoj řady tolarových měn v Evropě v 16. století, u jejichž počátku byla ražba velkých stříbrných mincí v Jáchymově od roku 1520. Dobové pojmenování tolar později zobecnělo jako označení všech ražeb tohoto typu.

Termín konání: 11. 1. 2020 – 29. 3. 2020

Kurátor výstavy: Mgr. Jan Nedvěd

Mezi Prahou a Káhirou

Muzeum Nová Louka

Český egyptologický ústav FF UK Praha v roce 2019 oslavil 100 let české egyptologie na Univerzitě Karlově. V rámci tohoto výročí představil ústav veřejnosti v Karolinu retrospektivní výstavu. Expozice mapuje činnost ústavu od prvních přednášek, kdy se v těžkých podmínkách rodil nový vědecký obor, až do současnosti. Výstava představuje zejména Abúsír, který je dodnes hlavní koncesí českých egyptologů.

Století české egyptologie výstava představuje zejména prostřednictvím kvalitních tisků fotografií a archivních dokumentů a 3D tisky některých nálezů.

Termín konání: 11. 3. 2020 – 12. 3. 2020

(plánováno do 30. 4. 2020),

prodlouženo 12. 5. 2020 – 31. 5. 2020

Kurátoři výstavy: Mgr. Jiří Klsák a Bc. Jan Tajer

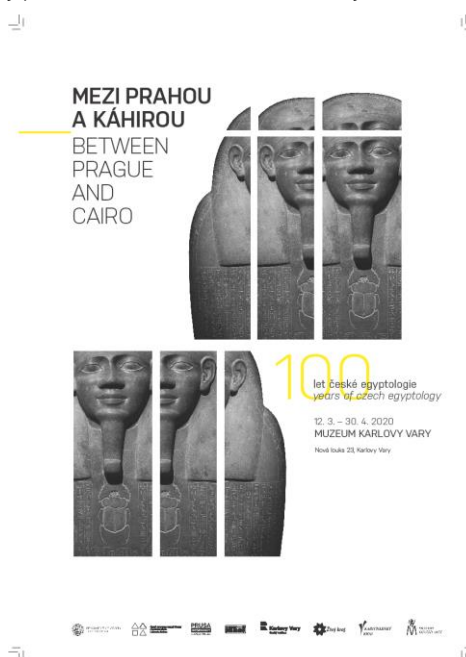

Mýtus atom

Královská mincovna Jáchymov

Německo-česká výstava o radioaktivitě, těžbě uranu a hledání úložišť. Instalovaná v červnu v Jáchymově. Dovoz, instalaci a výpůjčku sbírkových předmětů za muzeum zajišťoval Mgr. Jan Nedvěd.

Termín konání: 10. 6. 2020 – 27. 9. 2020

Kurátor výstavy: Mgr. Jan Nedvěd

Muzeum Karlovy Vary, p. o. Karlovarského kraje
Vás zve na výstavu

MÝTUS ATOM

Výstava 10. 6. – 27. 9. 2020

Muzeum Královská mincovna, náměstí Republiky 37, Jáchymov

www.kvmuz.cz



8 fotografií k 80. narozeninám Stanislava Wiesera

Muzeum Nová Louka

Výstava byla uspořádána u příležitosti 80. narozenin dlouholetého spolupracovníka Muzea Karlovy Vary ing. Stanislava Wiesera. V osmi obrazech a jejich příbězích představuje fotografa, ochránce přírody, turistu a především milovníka rozmanitých krajín Karlovarska, které dokumentuje už 55 let.

Termín konání: 17. 7. 2020 – 30. 8. 2020

Kurátor výstavy: RNDr. Jan Matějů, Ph.D.



Hvězdy stříbrného plátna

Muzeum Nová Louka

Výstava s podtitulem „Sláva – úspěchy – skandály – pády nejznámějších filmových a divadelních herců a hereček“ připomene slavné filmy prvorepublikové a protektorátní éry, která bývá často nazývána zlatým věkem české kinematografie.

Termín konání: 2. 7. 2020 – 30. 8. 2020

Kurátor výstavy: Mgr. Dominika Kožešníková

HVĚZDY
STŘÍBRNÉHO PLÁTNA

48. ROČNÍK
52 STRAN
K 160
PŘE SLOVENSKO
K 180

Historická česká filmová a divadelní hvězda, herečka
NATASA GOLLOVA
v filmu OKENKO DO NEBE

**Muzeum Karlovy Vary, p. o. Karlovarského kraje
ve spolupráci s Letohrádkem Mitrovských Brno
vás zvou na vernisáž výstavy
1. 7. 2020 od 17 hodin**

Muzeum Karlovy Vary, Nová louka 23
Výstava otevřena do 30. 8. 2020
www.kvmuz.cz



Aleša Balounová aneb drobná žena s velkým významem pro Karlovarsko

Muzeum Karlovy Vary

Malá výstava u příležitosti mezinárodního Karlovarského folklorního festivalu jako pocta paní Aleše Balounové (1920–2001), od jejíhož narození uplynulo v dubnu sto let. Aleša Balounová spolu se svým manželem Miroslavem založili v roce 1957 folklorní soubor Mládí, později přejmenovaný na Dyleň.

Termín konání: 5. 9. 2020 – 12. 9. 2020

Kurátor výstavy: Mgr. Dominika Kožešníková

Muzeum Karlovy Vary, p. o. Karlovarského kraje
vás zve na folklorní odpoledne a na vernisáž výstavy

ALEŠA BALOUNOVÁ

**aneb drobná žena
s velkým významem pro Karlovarsko**



5. 9. 2020 od 14 hodin

Muzeum Karlovy Vary, Nová louka 23

Výstava bude slavnostně otevřena v rámci 25. ročníku Mezinárodního folklorního festivalu.

V rámci folklorního odpoledne můžete zhlédnout:

Lidovou muziku souboru písní a tanců Dyleň z Karlových Varů,
Lidovou muziku souboru Stázka z Teplé a Lidovou muziku z Chrástu.

Výstava potrvá do 13. 9. 2020
www.kvmmuz.cz



Tři kostely, tři příběhy

Muzeum Nová Louka

Autorská výstava shrnuje výsledky archeologických výzkumů kostelů sv. Linharta v zaniklé středověké osadě Obora, sv. Mikuláše pod Krudumem a sv. Maří Magdalény v Karlových Varech. Všechny zmiňované kostely spravoval řád Křížovníků s červenou hvězdou a takto společně byly veřejnosti představeny poprvé.

Termín konání: 23. 9. 2020 – 12. 10. 2020

(původně plánováno do 13. 12.)

Kurátoři výstavy: Mgr. Jiří Klsák, Bc. Jan Tajer

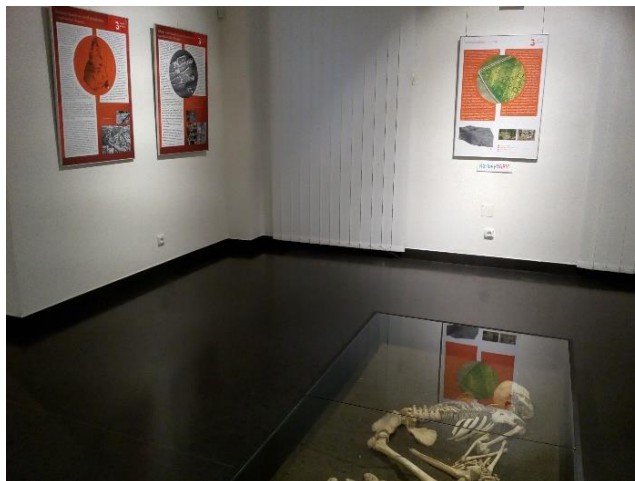

Pan Muzeum

Pod širým nebem v lázeňských lesích u sv. Linharta

Standa očima přátel a spolupracovníků. Muzeum Karlovy Vary formou výstavy veřejně vyjadřuje poděkování a gratulaci Stanislavu Burachoviči k jeho 70. narozeninám.

PhDr. Stanislav Burachovič je s Muzeem Karlovy Vary natolik spjat, že se jeho jméno stalo pro instituci takřka synonymem. V muzeu byl zaměstnán od roku 1976 jako odborný pracovník, historik, až do konce roku 2017. Pracoval na desítkách úspěšných výstav a knih a napsal nepočítaně odborných i popularizačních článků. Vždy ochotně a zapáleně sděloval informace o Karlových Varech a celém jeho rodném kraji všem, kdo chtějí naslouchat. Zasloužil se také o vznik tradičního Historického semináře Karla Nejdla.

Termín konání: 12. 12. 2020 – 14. 3. 2021

Kurátoři výstavy: RNDr. Jan Matějů, Ph.D., a Bc. Pavla Perglová



Zápůjčky vlastních výstav jiným subjektům

Hory oheň plivající aneb sopky našeho kraje
Zámek Valeč, Národní památkový ústav

Výstava přibližuje celkem jedenáct zajímavých lokalit z regionu – jejich stavbu, stáří, způsob vzniku, bylo možné si prohlédnout animace sopečné činnosti, osahat autentické velkoformátové vzorky hornin nebo najít zkamenělý list v laharových uloženinách.



Publikační činnost

V závěru roku 2020 vydalo Muzeum Karlovy Vary sborník **500 let jáchymovského tolaru 1520–2020**, shrnující přednášky, které zazněly na stejnojmenné vědecké konferenci, jež se konala v lednu téhož roku v Jáchymově v Královské mincovně.

500 let jáchymovského tolaru 1520–2020

Editor: Jan Nedvěd

Vydavatel: Muzeum Karlovy Vary

Grafická úprava a sazba: Karel Voborník, Leben s. r. o.

Tisk: Projects, s. r. o.

Formát: A4 – barevný tisk – 107 stran

ISBN: 978-80-87458-21-1

Náklad: 200 ks

Sborník příspěvků přednesených na vědecké konferenci v jáchymovské Královské mincovně u příležitosti pětistého výročí zahájení ražby jáchymovských tolarů, zabývajících se tolařem v souvislostech politických a ekonomických, i pohledem do doby a místa, kde těžba probíhala, zprostředkovaným archeologickými výzkumy.

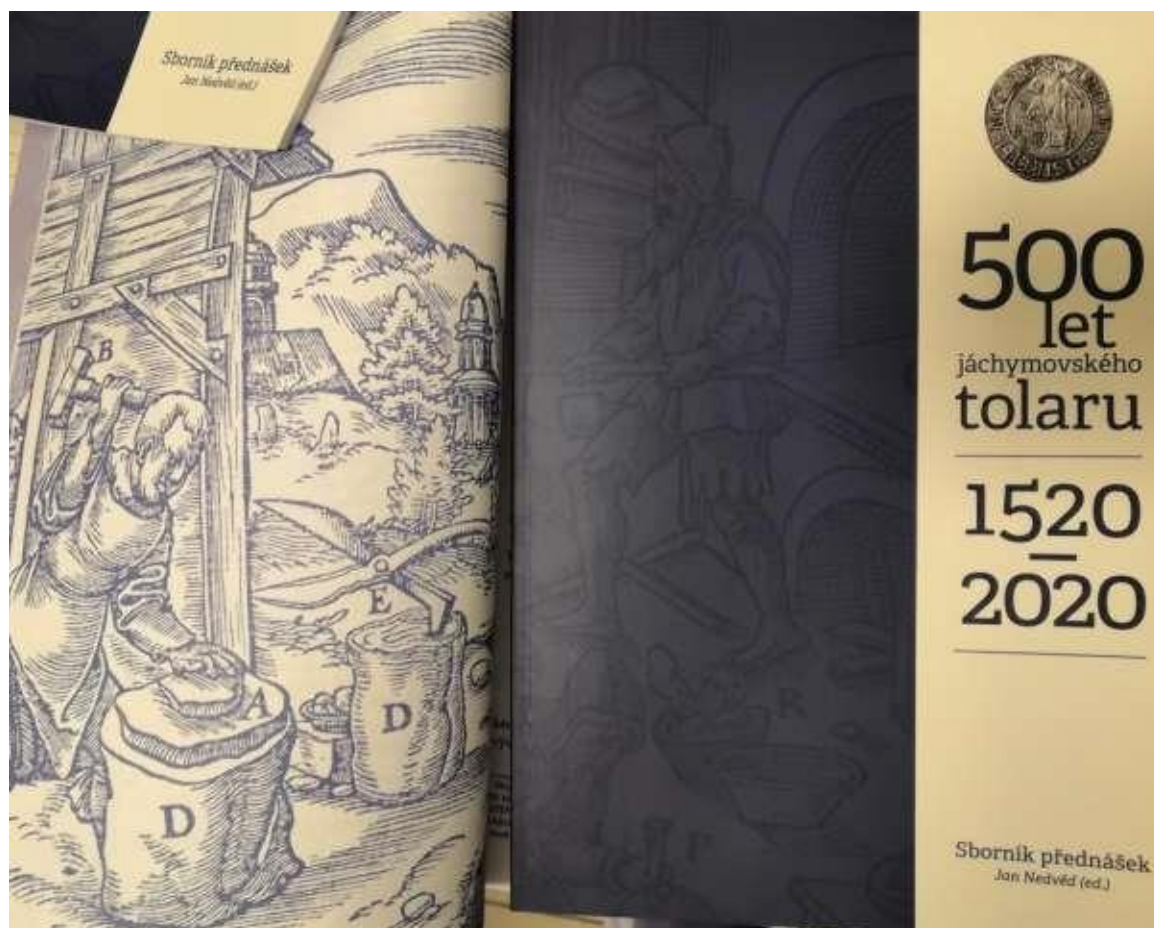

Obsah sborníku:

Z Jáchymova do celého světa 1520–2020 (Petr Vorel) // Počátky Jáchymova (Jan Nedvěd) // Jáchymov – kolébka stříbrné mince a úloha báňských úředníků Heinricha z Könnertzu, Ruprechta Pullachera a Mathese Enderleina ke zvýšení jáchymovské těžby stříbrných rud (Vladimír Horák) // Kupní síla jáchymovského tolaru v kontextu cenové revoluce 16. století (Roman Zaoral) // Účel hradu Freudenstein (Filip Prekop) // Jáchymovská krajina a její pulsování očima archeologie (Ondřej Malina)

Odborní pracovníci muzea publikovali

Mgr. Jiří Klsák

Články v časopisech a sbornících

Klsák J. 2020: Archeologický výzkum nástupního plató kostela sv. Maří Magdalény v Karlových Varech. In: XXIX. Historický seminář Karla Nejdla. Sborník přednášek. Karlovy Vary, 2020, s. 14–17.

RNDr. Jan Matějů, Ph.D.

Kapitola v odborné zahraniční knize

Matoušová J. & Matějů J. 2020: Reintroduction and supplementation of European ground squirrel populations in the Czech Republic. In: Soorae P. S. (ed.): Global Reintroduction Perspectives: 2020. Case studies from around the globe. UCN/SSC Reintroduction Specialist Group, Gland, Switzerland and Environment Agency, Abu Dhabi, UAE. Pp. 205–209.

Odborné práce a metodiky

Matějů J. & Matoušová J. (eds.) 2020: Záchranný program sysla obecného (*Spermophilus citellus*) v České republice, AOPK ČR a Muzeum Karlovy Vary, 143 pp.

<https://www.zachranneprogramy.cz/sysel-obecnzy/zachranny-program-zp/?action=download&ald=4893>

Odborné články v časopisech a sbornících

Fischer B., Baümllová M. & Matějů J. 2020: Komentovaný překlad seznamu českých obojživelníků Jana Tadeáše Lindackera z roku 1791. In: Sborník muzea Karlovarského kraje 28: 217–230.

Populárně naučné články

Matějů J. 2020: *Velké šelmy, zlomky z historie jejich výskytu v severozápadních Čechách*. Arnika, přírodou a historií Karlovarského kraje, 2020 (1): 12–17.

Matějů J. 2019: *Z naší přírody: Plch – neznámá krušnohorská vzácnost*. Krušnohorský Herzgebirge Luft, 9 (9): 19–20.

Popularizační články na web muzea

Nové jedinečné minerály rozšířily geologickou sbírku muzea

Mločí probuzení

Morčák velký

Osívka jarní (*Erophila verna*) – všudypřítomná nepatrnost

Jaterník podléška (*Hepatica nobilis*)

Konipas bílý (*Motacilla alba*)

Poznáte petrklíče?

Pupkovka puchýřkatá (*Lasallia pustulata*) – výživný lišejník

Příroda v hnědouhelném lomu

Nenápadná vodní "kudlanka"

Chroust obecný (*Melolontha melolontha*)

Budky pro plchy velké

Podzimní Střela

Mgr. Jan Nedvěd

Editace a redakce

500 let jáchymovského tolaru 1520–2020 : sborník přednášek. Karlovy Vary, Muzeum Karlovy Vary, 2020.

Editace, jazyková redakce.

Články a texty v publikacích, časopisech a sbornících

Nedvěd J. 2020: *Počátky Jáchymova*. In: 500 let jáchymovského tolaru 1520–2020. Sborník přednášek. Karlovy Vary, 2020, s. 29–45.

Nedvěd J. 2020: *Konec druhé světové války v Karlových Varech a v kraji*. Radniční listy města Karlovy Vary 05/2020, s. 20–21.

Nedvěd J. 2020: *Tolar a těžba stříbra v Krušných horách*. Česko-německá brožura pro MAS Krušné hory.

Nedvěd J. 2020: *Politická situace na Karlovarsku na konci 30. let 20. století*. In: XXIX. Historický seminář Karla Nejdla. Sborník přednášek, Karlovy Vary, 2020, s. 98–105.

Články na web a facebook muzea

Španělská chřipka 1918–1920

Choroby v dějinách kraje

Jak se pilo před 500 lety v Jáchymově

Divoký odsun Němců na Karlovarsku (květen – září 1945)

Ke dni válečných veteránů

Odborné recenze

Recenze článku Karla Řeháčka *Zdravotní péče na Karlovarsku v letech 1938–1945* pro Sborník Muzea Karlovarského kraje.

Bc. Marcel Paška

Populárně naučné články v časopisech a sbornících

Paška, M. 2020: *Loketský šperk ve sbírkách Muzea Karlovy Vary*. In: XXIX. Historický seminář Karla Nejdla. Sborník přednášek. Karlovy Vary, 2020, s. 36–37.

Články na web muzea

Škola Franze Josefa v Jáchymově během I. světové války a První republiky

Škola Franze Josefa v Jáchymově během II. světové války

Česká menšinová škola ve Dvorech

Apríl

Velikonoční zvyky v Egerlandu

Mgr. Lukáš Svoboda

Populárně naučné články v časopisech a sbornících

Svoboda L. 2020: *150 let Židovské obce v Karlových Varech*. In: XXIX. Historický seminář Karla Nejdla. Sborník přednášek. Karlovy Vary, 2020, s. 70–77.

Svoboda L. 2020: *Nález židovských náhrobků v Přílezech*. Arnika, časopis Arnika – Přírodou a historií Karlovarského kraje 2/2020, Cheb, 2020, s. 28–29.

Články na web muzea

Bývalá synagoga v Mariánských Lázních

Kostel sv. Ondřeje v Karlových Varech

Jom ha-šoa v Karlových Varech 2020

Před 110 lety zemřel Heinrich Mattoni

Před 220 lety se narodil karlovarský knihtiskař Franz Franieck

Před 250 lety se narodil lékař Jean de Carro

130 let od poslední velké karlovarské povodně

Židovský hřbitov v Útvině

Bc. Jan Tajer

Populárně naučné články v časopisech a sbornících

Tajer J. 2020: První římské mince v karlovarském muzeu. Arnika, časopis Arnika – Přírodou a historií Karlovarského kraje 2/2020, Cheb, 2020, s. 7–11.

Tajer J. 2020: Archeologické výzkumy Muzea Karlovy Vary v roce 2019. In: XXIX. Historický seminář Karla Nejdla. Sborník přednášek. Karlovy Vary, 2020, s. 8–13.

Odborná a výzkumná činnost

Mgr. Jiří Klsák

Práce v depozitáři a s archeologickými sbírkami

- práce s vrátdlovcovými nálezy z lokality kostela sv. Maří Magdaleny v Karlových Varech
- reorganizace depozitáře archeologie a skladu archeologického nářadí
- třídění a mytí archeologických nálezů
- příprava a předání archeologických nálezů ze sokolovského hradu pracovníkům Muzea v Sokolově
- stěhování nálezového celku restaurovaných trámů z Vladaře z budovy Lesnické školy do budovy muzea ve Žluticích
- asistence při čištění vitrín v archeologické části Expozice Muzea Karlovy Vary

Účast na konferencích a seminářích

- účast na konferenci o památkách v Krajské knihovně s příspěvkem o historii kostela sv. Mikuláše pod Krudumem, jeho archeologickém výzkumu a rekonstrukci zdiva v roce 2019.
- účast na archeologickém semináři o regionálních výzkumech v Lokti s příspěvkem: Archeologický výzkum platů před kostelem sv. Maří Magdaleny v Karlových Varech.
- účast na projektu Hornická krajina Krušnohoří v Jáchymově – workshop UNESCO – březen 2020

Práce na sborníku historického semináře Karla Nejdla

Kompletní příprava k tisku, editace a první jazyková korektura příspěvků do sborníku přednášek XXIX. historického semináře Karla Nejdla, uskutečněného v roce 2019. Předání rukopisu do tiskárny. Druhá jazyková korektura sborníku ve spolupráci s Martinem Kašparem. V listopadu 2020 převzetí vytištěného sborníku z HSKN v Chebu a jeho distribuce.

Výstavy a doprovodné akce

- pomoc při organizaci a přípravě egyptologické výstavy na Nové louce
- pomoc při převedení egyptologické výstavy na Nové louce do virtuální podoby
- konzultace k vybraným archeologickým sbírkám v nové expozici v suterénu sokolovského zámku
- autorská výstava Tři kostely, tři příběhy: příprava textů na panely, zajištění a zadání grafických prací, průběžná komunikace s grafickým studiem, výběr fotografií, dokumentace současného stavu kostelů v terénu, korektury panelů, instalace, vernisáž
- natáčení videa k výstavě Tři kostely, tři příběhy pro webové stránky Muzea Karlovy Vary – průvodní slovo

Badatelské dotazy a spolupráce s médii

Badatelské dotazy řešeny průběžně po celý rok ve spolupráci s kolegy historiky. Poskytování informací (i formou interview) pro Český rozhlas i dalším, regionálním, médiím: k výzkumu kostela sv. Michaela v Nové Roli, k výzkumu kostela sv. Maří Magdaleny v Karlových Varech, k výstavě *Tři kostely, tři příběhy*.

Dokumentace v terénu a jednání k výzkumům

- kontrola projektu likvidace náletové zeleně na Vladaři na vrcholu Vladaře z pohledu archeologie – terénní šetření
- převoz židovských náhrobků (původně ze hřbitova u Útviny) z Přílezu do karlovarského muzea
- jednání u pana S. Burachoviče ohledně jeho nabídky k odkupu literatury a archiválií s karlovarskou regionální tematikou
- jednání k výzkumu kostela sv. Michaela v Nové Roli (místní šetření)
- jednání se starostou Dubiny ke spolupráci na zpřístupnění archeologické lokality v obci (středověké tvrziště), vizitace lokality ke zjištění stavu zachovalosti
- jednání k archeologickému výzkumu kostela sv. Michaela archanděla v Brložci
- jednání s antropology Přírodovědecké fakulty ke kosterním pozůstatkům v kryptě kostela sv. Jáchyma v Jáchymově

- jednání se ZIPem k předání archeologických nálezů z výzkumu tepelského kláštera (v depozitáři v areálu kláštera)
- jednání s opatem tepelského kláštera k budoucímu uložení archeologických nálezů, které Muzeum Karlovy Vary převezme od ZIPu z proběhlých výzkumů klášterního komplexu
- jednání v Geodetické kanceláři v Sokolově k zaměření kostela sv. Michaela v Nové Roli

Účast na komisích a radách, účast na symposiích

- účast na Krajské archeologické komisi v Lokti
- účast na komisi k archeologickému výzkumu v lokalitě Nebesa u Aše
- účast na archeologické komisi na výzkumu NPÚ a Národního muzea na lokalitě v Tašovicích

Zpracovávání podkladů

Příprava podkladů pro Výroční zprávu 2019 (práce archeologa 2019), zpracování Plánu práce 2020, zpracování návrhů na Vlastivědné vycházky 2020 a příprava podkladů pro žádost o dotaci na archeologické práce na rok 2020 (Karlovarský kraj).

RNDr. Jan Matějů, Ph.D.

Terénní monitoring a průzkum

- zoologický průzkum (obojživelníci, plazi, savci) velkolomu Jiří-Družba
- pravidelný monitoring vybraných lokalit obojživelníků, tetřívka obecného, plcha velkého a netopýrů v Karlovarském kraji (spolupráce s AOPK ČR)¹
- mimořádné mapování výskytu ropuchy krátkonohé na vybraných lokalitách na Chebsku, Sokolovsku a Chomutovsku (zakázka AOPK ČR)¹
- monitoring sysla obecného v celé ČR a spolupráce s AOPK ČR na realizaci záchranného programu, podrobnosti viz www.zachranneprogramy.cz¹

Přípravy podkladů, recenze, revize, odborné konzultace, oponentské posudky

- sběr a zadávání dat o výskytu významných druhů rostlin a živočichů do Nálezové databáze ochrany přírody (NDOP); za rok 2020 zapsáno celkem 458 záznamů
- zpracování podkladů za Českou republiku pro druhový profil sysla obecného na IUCN Red List of Threatened Species (Červený seznam druhů, Mezinárodní unie ochrany přírody)
- recenze odborných článků „Synuzie ptáků ve městě Tachově v mimohnízdních obdobích“ a „První nález čolka hranatého (*Lissotriton helveticus*) východně od řeky Svatavy na Kraslicku“ pro Sborník muzea Karlovarského kraje
- konzultace bakalářské práce „Monitoring obojživelníků na vybudovaných tůních na Kraslicku“ se studující z České zemědělské university v Praze
- oponentský posudek diplomové práce „Sukcese společenstev gastrointestinálních helmintů u drobných zemních savců žijících na rekultivovaných lokalitách“ studentky z České zemědělské university v Praze
- revize geologické sbírky Prvního českého gymnázia Karlovy Vary (provedeno roztřídění a určení cca 1500 položek sbírky minerálů a hornin)
- práce na realizaci záměru „Geopark“ v Lázeňských lesích Karlovy Vary
- spolupráce na přípravě přírodovědné expozice Městského muzea Nejdek

Práce s médii

- spolupráce s Českou televizí na natáčení pořadu Magické hlubiny

¹ Za zakázku AOPK ČR na monitoring a mapování vybraných druhů živočichů získalo v roce 2020 muzeum celkem 122 200 Kč.

Mgr. Jan Nedvěd

Organizování konferencí a výstav

- konference k 500 letům tolaru: organizace slavností a vědecké konference, příspěvek ke konferenci, instalace výstavy *Od tolaru k dolaru*, příprava sborníku přednášek *500 let jáchymovského tolaru 1520–2020*
- výstava *Mýtus atom*: německo-česká výstava instalovaná v červnu v Jáchymově; dovoz, instalace, výpůjčka sbírkových předmětů

Práce s médii

- rozhovor s Lucií Bartoš (e-deníky, Parlamentní listy, deníky Bohemia) na téma útěků z uranových táborů
- rozhovor na téma jáchymovských NPT v Jáchymově pro Aktualne.sk
- rozhovor pro mediální dům Economia a pro žurnalistické výstupy financované Evropskou unií, mapování efektivity využití EU fondů ve třech tzv. uhelných regionech – historie regionu
- spolupráce s Židovskou obcí K. Vary a Jom-ha-Šoa na veřejném čtení jmen obětí holocaustu
- facebooková kampaň, 2 rozhovory pro Českou televizi: o Vřídle u Vřídla a o T. G. Masarykovi na Linhartu
- rozhovor pro TV Nova: 28. říjen 1918 u sochy TGM
- rozhovor pro TV Nova: vyjádření k demolici budovy policejní budovy na I. P. Pavlova

Badatelské dotazy

- Šlikovský hrad
- svěcení pramenů po roce 1945
- Kynšperské jesle
- určení krejcaru 1807
- pojem Sudety, Šlikovský hrádek
- téma těžby uranu v Krušných horách; pro Technische Universität Berlin, Institut für Architektur
- fotografie uranové expozice
- foto dolu Rovnost I; pro publikaci
- Alfons Mucha a Pupp
- poskytnutí fotografie mincovny kolegům v Pardubicích, logo jáchymovských lázní J. Laufek
- chebské feniky, cínařské značky; pro Národní muzeum
- zlaté rakousko-uherské deseti- a dvacetikoruny
- skenování vybraných textů z knihy Sächsisches Bergrecht; pro Financial Times
- domluva s ČNB ohledně emisí nových mincí
- náhledy fotek Jáchymova a licenční smlouva s Technische Universität Berlin, Institut für Architektur
- předání korespondence a dokumentů po bývalém vězni v lágru na dole Rovnost
- majitelé domu König Otokar
- hotel Weber a Kino Elite v Rybářích před válkou
- Jiří Frýbert a poválečné období na Karlovarsku
- konzultace ad odsun Němců
- Marie Curie & Jáchymov – foto rešerše; pro badatele z Polska
- výběr vhodných filmových materiálů z NFA a kontrola textů na panely; pro Muzeum Plesná
- konzultace bakalářské práce ČSR 1945–1948
- fotografie Jáchymova 50. léta

Bc. Marcel Paška

Odborná činnost

- Akvizice sbírkových předmětů do fondu Muzea KV
- Numismatická revize ve fondu Kov – stříbro.
- Zpracovávání nových předmětů z depozitáře Teplička.
- Fotodokumentace sbírkových předmětů.
- Populární článek k velikonočním zvykům v KV kraji (duben)

Články k dějinám školy Franze Josefa v Jáchymově (březen, duben)
Článek k dějinám české menšinové školy ve Dvorech (prosinec)
Rozpracovaná historie Drahovic (od ledna, dosud trvá)
Příprava nerealizovaných přednášek k loketskému šperku a bitvě na Bílé hoře (leden, únor; říjen)

Badatelské dotazy

Vyřešeno 15 badatelských dotazů.

Mgr. Lukáš Svoboda

Sbírkky

Rozšiřování, péče, digitalizace katalogů.

Systematické pořizování fotodokumentace a plnění fotoarchivu

– fotodokumentace demolice bývalé budovy Policie ČR v ulici I. P. Pavlova

Účast ve sbírkotvorných komisích

- člen sbírkotvorné komise Muzea Karlovy Vary
- člen sbírkotvorné komise Muzea Sokolov

Restaurování sbírek Muzea Karlovy Vary

– restaurování alba skic Ježíše a dvanácti apoštolů od Leopolda Platzera, vícenález, v roce 2021 zařazen do I. stupně evidence, restaurátor Mgr. V. Žáková

Nákupy, dary a vícenálezy nových sbírkových předmětů

- obraz města Žlutic, anonym, druhá polovina 18. století, vícenález, přírůstkové číslo 2/2020
- grafický list, Sigmund Egger, Mühlbrunn – Mlýnský pramen, rok 1881, více nález, přír. č. 3/2020
- úřední podkladový plán vnitřních Karlových Varů po roce 1939 „Stadt Karlsbad samt Teilen angrenzender Gemeinden. Stellung de Blätter. Städt. Hochbauamt Karlsbad.“, prodejce: Antikvariát Valentinská, Praha, přír. č. 4/2020
- mapa Loketského kraje z roku 1715, přírůstkové číslo 15/2020
- mapa okolí Karlových Varů „Die weitere Umgehung von Karlsbad“, první třetina 20. století, přír. č. 16/2020
- plán Karlových Varů „Situations-Plan Stadt Carlsbad sammt einem Theile von Neufischern und Donitz 1876“, autor Otto Schindler, přír. č. 19/2020
- plán Karlových Varů a karlovarské lesní promenády „Promenaden-Plan von Karlsbad und Umgehung“, datace 1911, přír. č. 20/2020
- mapa lázní a minerálních pramenů v Rakousku – Uhersku k účelu světové výstavy v Paříži v roce 1900 „Gewidmet von den Theilnehmern an der Collectiv-Ausstellung der Kurorte & Mineralquellen Österreichs auf der Weltausstellung zu Paris 1900.“, přír. č. 21/2020
- nápojový lístek z hotelu Otava v Karlových Varech z října 1966, přír. č. 22/2020

Inventarizace sbírek

- inventura sbírky porcelánu (leden)
- práce se sbírkami – členění, uspořádání, výběr k restaurování a konzervaci, sbírky grafiky (Ug), obrazy (Uo), militaria (Mc, Mp, Mt), plány (Lp) a mapy (Mp)
- odborná konzultace ke sbírkám Muzea Karlovy Vary pro Archiv Net – NPÚ Locket (květen)
- zařazení sbírek do II. stupně evidence Uo 1151 – 1152 (listopad)
- zařazení sbírek do II. stupně evidence Ug 6238 – 6241 (prosinec)

Poskytování sbírek k výstavní a publikační činnosti

- zapůjčení sbírkových předmětů Mp 183 a Mp 222 pro výstavu Poohří za času lovců a sběračů v Muzeu Sokolov
- poskytnutí fotografie sbírkového předmětu Ug 691 pro sborník Památky západních Čech, licenční smlouva s ZIP o. p. s.

- poskytnutí fotografie sbírkového předmětu Uo 602 – sv. Kryštofa od Lucase Cranacha st. pro účely výstavy Krušnohoří/Erzgebirge – umění pozdního středověku v Oblastním muzeu v Chomutově v roce 2021
- sbírkové předměty fondu grafika z Muzea K. Vary (Ug 691, Ug 1641, Ug 2104, Ug 3225, Uo 443 a příř. č. 3/2020) s tematikou antisemitismu a projevy antisemitismu v historii města K. Vary, pořízení fotografie sbírkového předmětu PŘ. č. 22/2010 k licenční smlouvě s Ústav dějin umění AV ČR
- díla Carla Thiemanna a Waltera Klemma (Ug 1813, Ug 1814, Ug 1815, Ug 1816, Ug 1817, Ug 1818, Ug 1819, Ug 1820, Ug 2010, Ug 2011, Ug 2012, Ug 2013, Ug 2014, Ug 2170, Ug 2171, Ug 2449, Ug 2450, Ug 2451, Ug 2560, Un 172, Uo 373, Uo 376, Uo 377, Uo 378, Uo 379) ve sbírkách Muzea K. Vary pro badatelské účely Galerie umění K. Vary
- siluety ve sbírkách (Uo 720, Uo 723, Uo 724, Uo 725, Uo 726, Uo 727, Uo 793, Uo 854, Uo 862) Muzea Karlovy Vary pro účely disertační práce studentky Filozofické fakulty Univerzity Karlovy v Praze
- manipulace se sbírkami (F 60, Kc 427, Kc 936, Kc 1528, Kž 148, Kž 283, Kž 340, Kž 341, Kž 342, Kž 345, Kž 354, Kž 446, Kž 482, Kž 483, Kž 484, Mc 152, Mc 153, NvN 287, NvN 288, NvN 307, NvN 363) Muzea Karlovy Vary kvůli instalaci nové stálé expozice v Muzeu Žlutice
- zajištění fotografií sbírkových předmětů Uo 951, Uo 983 a příř. č. 2/2020 pro účely licenční smlouvy mezi Muzeem Karlovy Vary a NPÚ Praha
- zajištění fotografií sbírkových předmětů NvN 267 a NvN 428 k licenční smlouvě mezi Muzeem K. Vary a Národním muzeem v přírodě
- zajištění fotografie sbírkového předmětu Ug 1155 – grafika J. Schwanzary, celkový pohled na Karlovy Vary, pro sborník přednášek z XXIX. Historického semináře Karla Nejdla
- zajištění fotografie sbírkového předmětu Uo 995 – Votivní obraz Antonína Jana Ignáce Tluksy Vrábšského z Vrábí k licenční smlouvě s NPÚ Střední Čechy

Výstavní činnost a stálé expozice

- autorská výstava *Umění lovu od obživy ke kratochvíli*, Městské muzeum Františkovy Lázně, hrad Seeberg, dlouhodobá zápůjčka
- kurátor výstavy *Leonardo – Cesta do tvořivé mysli renesančního génia Leonarda da Vinci*, společně s Mgr. K. Matějů, Ph.D.

Technická spolupráce na výstavách

- fotografování výstav a přenášek pořádané Muzeem Karlovy Vary (LEONARDO – Cesta do tvořivé Mysli renesančního génia Leonarda da Vinci)
- 500 let tolaru v Jáchymově – Od českého tolaru ke světovému tolaru
- Mezi Prahou a Káhirou
- Hvězdy stříbrného plátna
- Tři kostely, tři příběhy

Práce v expozicích muzea

- Revize a repase vitrín v expozici Muzea Karlovy Vary
- Revize a repase vitrín v expozici Muzea Jáchymov, kontrola popisek a jejich výměna
- Aktualizace expozice Muzea Karlovy Vary
- Aktualizace expozice Muzea Jáchymov, audio-průvodce expozic

Vědecko-výzkumná a pedagogická činnost

- Samostatná dlouhodobá badatelská a vědecká činnost.
- dokončení ideového záměru expozice „Historie Židů v Karlovarském kraji“ v domě New York v Lázních Kynžvart
- dokumentace židovských hřbitovů a židovských obcí v Karlovarském kraji
- dokumentace židovských náhrobků nalezených v Přílezech
- dokumentace povodně roku 1890 v Karlových Varech a její vliv na proměnu města na přelomu 19. a 20. století
- zpracování libreta k nové expozici Muzea Nejedek – spolupráce se všemi odbornými zaměstnanci Muzea K. Vary
- dokumentace a zpracování historických plakátů Karlovarského symfonického orchestru

Odborná pomoc badatelům

Celkem 66 dotazů a požadavků:

- fotografie historických míst Karlovarského kraje pro internetové stránky Zničené kostely
- Isaac a David Lowenthal, malíři porcelánu; pro soukromého badatele-genealoga
- historie Karlovarského symfonického orchestru Karlovy Vary
- historické fotografie pro stavebně-historický průzkum Chebského most; pro ZIP o.p.s
- fotografie z výstavy LEONARDO – Cesta do tvořivé Mysli renesančního génia Leonarda da Vinci; pro MAFRA, a. s.
- fotografie z expozice 20. století z expozice Muzea K. Vary; pro ÚSTR ČR
- mešita v K. Varech a perský šáh Musaffer-eddin v Karlových Varech; pro zahraničního badatele-orientalistu
- rodina Fodor z Aše; pro Muzeum Českého lesa v Tachově
- židovské hřbitovy v Karlovarském kraji
- obchody s gramofonovými deskami v K. Varech
- lázeňské budovy a kolonády v K. Varech; pro badatelku z University of Oxford
- rodina Siegel v K. Varech; pro badatelku z Univerzity Karlovy v Praze
- Dr. Oskar Posner – zednářská lože K. Vary
- rodina M. Mayera v K. Varech
- Leopold Weil, dům č. p. 623 Edelweiß; pro badatelku z Akademie věd ČR
- císař František Josef I. v Karlových Varech v roce 1904 a údajná návštěva karlovarské synagogy; pro ŽO Karlovy Vary a Židovské muzeum v Praze
- rodina Lochner v K. Varech a hotel Krásná králov K. Varech; pro zahraničního badatele
- diplomová práce rodina Becherů v K. Varech; badatel ze ZČU Plzeň
- historie porcelánky ve Stružné
- historie obce Štědrá
- historické fotografie karlovarských parků a promenád pro diplomovou práci na téma Alokacie a Colokacie v historických ornamentálních výsadbách; pro studentku Mendelovy university v Brně
- archivní rešerše rodiny Mentberger z Plzně
- prodej kachle a obrazu Vlastimila Květenského
- historie pivovaru v Karlových Varech v Rybářích
- program lázeňského orchestru ze dne 20. 7. 1894; pro Karlovarský symfonický orchestr
- historická trasa po K. Varech – židovský hřbitov v K. Varech a karlovarský Westend; pro Infocentrum Karlovy Vary
- Brückenstraße a rodina Gastann v K. Varech; pro zahraničního badatele
- vydavatel A. Kraft v K. Varech
- konzultace k seminární práci na téma národní kulturní památky, žádost o vývozní povolení NKP a prohlášení za kulturní památku; pro studentku z UJEP
- historie Vřídelní kolonády; pro badatele z UJEP
- Heinrich Bumel, sadovský kaolín a porcelánka v Lesově; pro ŽO Karlovy Vary
- puškaři z rodiny Peter v K. Varech; pro Kunstsammlungen der Veste Coburg
- Ludwig Moser a jeho bydliště v K. Varech po roce 1898; pro NPÚ Locket
- destinační dokument o K. Varech; pro CK Zájezd
- historické fotografie GH Pupp; pro Grandhotel Pupp
- dům Altona v K. Varech; pro badatelku z Univerzity Karlovy v Praze
- historie obce Pěčkovice u Kozlova
- obraz Uo 602 Lucas Cranach st.; pro Cranach Research Institute v Heidelbergu
- Svatý Kryštof a Špitální kostel v Jáchymově
- hotel Radium Palace v Jáchymově; pro časopis Bazén & Sauna
- Židé v Jáchymově
- zvony kostela při klášteře Mariánská
- původ názvu Čertův ostrov v K. Varech
- suvenýry z K. Varů ve 20. a 30. letech 20. století
- úmrtí novorozenců a malých dětí po II. světové válce v K. Varech
- osobní archivy J. Svobody a L. Zahradníčka
- starý šrotovník ze Žlutic
- latinská knihovna v Jáchymově
- plány synagogy v Mariánských Lázních

- Wurstwalz v K. Varech
- karlovarský stavitel Josef Waldert
- citát z Talmudu pro pamětní desku Gertrud Steinlové z Kraslic; pro Muzeum Sokolov
- obraz Uo 951 – veduta Žlutice, druhá polovina 18. století; pro NPÚ Střední Čechy
- Westend v Karlových Varech
- knihkupectví v K. Varech; pro badatelku z Akademie věd ČR
- pomníky J. W. Goetha v Karlovarském kraji; pro NPÚ Loket
- historické fotografie Poštovního dvora; pro Infocentrum Karlovy Vary
- soupis děl ze sbírek Muzea Karlovy Vary restaurovaných akademickým malířem a restaurátorem Pavlem Blatným; pro řečeného
- hostinec Egerthal v Rybářích
- obrazy Gustava Zindela
- nakladatel A. Kraft z Karlových Varů; pro Galerii umění Karlovy Vary
- povodeň v Karlových Varech v roce 1890
- pobyt Rudolfa Hösse v K. Varech v listopadu 1942
- licenční smlouva k fotografiím návštěvy císaře Františka Josefa I. dne 17. srpna 1904 v Karlových Varech; pro D5 Productions GmbH
- rodák z Abertam cestovatel Karel Šmíd (1948 – 1999); pro Kulturní a informační centrum města Přelouče

Bc. Jan Tajer

Archeologické výzkumy

V roce 2020 bylo provedeno celkem 16 archeologických výzkumů a dozorů, z nichž 13 bylo dokončeno.

Ukončené akce:

- Bečov, synagoga
- Hřebečná, novostavba rodinného domu
- Chodov, čištění hrobky Karla Frenkla
- Karlovy Vary, rekonstrukce ulice Mariánská
- Karlovy Vary, ulice Šumavská, kabel nízkého napětí
- Karlovy Vary Stará Role, domov seniorů
- Malá vodní nádrž Horní Přestáňský
- Nová Role, kostel sv. Michaela
- Olšová vrata, rodinné domy u Pílského lesa
- Ostrov, ulice Odborů, kabel nízkého napětí
- Sokolov, barokní objekt Muzea Sokolov
- Obora, zaniklá středověká osada, geofyzikální průzkum
- Valeč, ulice Růžová a Široká, kabel nízkého napětí

Neukončené výzkumy, pokračující v následujícím roce:

- Brložec, kostel sv. Michaela Archanděla, zahájeno v listopadu 2020
- Jáchymov, krypta kostela sv. Jáchyma, zahájeno v září 2020
- Žlutice, Dolánka, nález pravěké keramiky, zahájeno v červnu 2020

Zpracování starých archeologických výzkumů

Hrad Hartenberg – sezóna 2013

Výstavy

Autorská výstava Tři kostely, tři příběhy shrnuje výsledky archeologických výzkumů kostelů sv. Linharta v zaniklé středověké osadě Obora, sv. Mikuláše pod Krudumem a sv. Maří Magdalény v K. Varech.

Další činnost

Dokumentace snímání pamětní desky Johanna Josefa Loschmidta v Počernech.

Převoz dřevěných artefaktů z výzkumu cisterny na Vladaři z objektu lesnické školy ve Žluticích na místo nového uložení v objektu místního muzea.

Vzdělávání

Konference

Konference 500 let jáchymovského tolaru

Akce se uskutečnila v Královské mincovně v Jáchymově. Organizoval Mgr. Jan Nedvěd.

Termín konání: 11. 1. 2020

Konference České podzemí

Osmý ročník mezioborové konference odborníků geologů, geografů, speleologů a památkářů se měl uskutečnit v květnu 2020 v Královské mincovně v Jáchymově. Zrušeno kvůli pandemii.

Termín konání: 15.–17. 5. 2020 / ZRUŠENO

Přednášky, akce a workshopy v muzeu

Některé z přednášek a workshopů plánovaných v muzeu na termíny v roce 2020 se podařilo uskutečnit, většina se však kvůli pandemii konat nemohla.

V budově expozice na Nové louce v Karlových Varech se uskutečnily či měly konat tyto přednášky a akce:

- | | |
|----------|--|
| 25. 3. | Nové objevy českých egyptologů v Abusíru / ZRUŠENO
(Mgr. et Mgr. Lucie Jirásková Vendelová) |
| 22. 5. | Muzejní noc / ZRUŠENO |
| 5. 9. | Mezinárodní folklórní festival |
| 24. 9. | Novodobé mýty (doc. PhDr. Petr Janeček, Ph.D.) |
| říjen | Přednáška k výstavě Tři kostely, tři příběhy (Mgr. J. Klsák, Bc. J. Tajer) / ZRUŠENO |
| listopad | Etno-medicína a lidové léčitelství (PhDr. Dana Motyčková, Csc.) / ZRUŠENO |
| prosinec | Přednáška k výstavě loutek z Muzea Cheb (PhDr. Iva Votroubková) / ZRUŠENO |

V objektu Královské mincovny v Jáchymově se konaly či měly uskutečnit tyto akce a přednášky:

- | | |
|-----------------|---|
| 14. 3. | Knihovna latinské školy v Jáchymově (PhDr. Petr Mašek) / ZRUŠENO |
| 18. 4. / 19. 9. | Znovuožívování Krušných hor (Petr Mikšíček) / uskutečnilo se v náhradním termínu o Dnech evropského dědictví (19.–20.09.) |
| 5. 6. | Muzejní noc / ZRUŠENO |
| 19. 9. | Jak se dostal cín do Kutné Hory? (RNDr. Petr Rojík, Ph.D.) |
| listopad | 400 let od Bílé hory (Bc. Marcel Paška) / ZRUŠENO |
| listopad | Výsledky výzkumu v kostele v Jáchymově (Mgr. Jiří Klsák) / ZRUŠENO |
| prosinec | Adventní koncert (DD Kvintet) / ZRUŠENO |

Přednášky pro jiné subjekty

Mgr. Jan Nedvěd

Útěky z uranových táborů, v Oblastním muzeu a galerii v Mostě.

Soužití Němců, Čechů a Židů v Karlovarském kraji, bečovská botanická zahrada, příměstský tábor.

Bc. Jan Tajer

Výzkumy Muzea Karlovy Vary v roce 2019, Městská knihovna Loket, leden 2020.

Exkurze, vycházky

Mgr. Jiří Klsák

Výklad o archeologické praxi pro dětský tábor při hradě v Lokti – srpen 2020.

Karlovarské vyhlídky I – září 2020 – vlastivědná vycházka v rámci cyklu Poďte s námi do přírody.

Karlovarské vyhlídky II – říjen 2020 – vlastivědná vycházka v rámci cyklu Poďte s námi do přírody.

RNDr. Jan Matějů, Ph.D.

Příroda Doupovských hor. 14. 1. 2020, cca 30 osob, přednáška pro studenty předmětu Speciální ochrana přírody, Ústav pro životní prostředí, Přírodovědecká fakulta Univerzita Karlova Praha, spolupráce doc. J. Reif.

Do džungle v údolí Plesné. Milhostov, 31. 5. 2020, cca 20 osob, exkurze ve spolupráci s RNDr.

J. Brabcem, Muzeum Cheb.

Za krásami Krásného vrchu. Velký Rybník, 5. 6. 2020, cca 50 osob, exkurze ve spolupráci s Ing.

P. Krásou, AOPK ČR Karlovy Vary.

Za sysly na golfové hřiště. Olšová Vrata, 21. 6. 2020, cca 110 osob, exkurze s přednáškou.

Za sysly na golfové hřiště. Olšová Vrata, 24. 6. 2020, 25 osob, objednaná exkurze pro Dámský klub při Městské knihovně Sokolov.

Hory oheň plivající aneb sopky našeho kraje. Zámek Valeč, 26. 6. 2020, cca 15 osob, komentovaná prohlídka výstavy.

Za listonohy a žábřonozkami na tankodrom. Tureč – VÚ Hradiště, 8. 8. 2020, 30 osob, exkurze.

Peklo a nebe Doupovských hor. Stráž nad Ohří, 12. 9. 2020, 25 osob, exkurze ve spolupráci s Ing.

P. Uhlíkem a RNDr. P. Rojíkem, Ph.D. Muzeum Sokolov.

Abertamy a Horní Blatná, 16. až 17. 9. 2020, 25 osob, objednaná exkurze pro První české gymnázium Karlovy Vary.

Bc. Marcel Paška

Populárně naučná vycházka pro veřejnost v Lokti.

Mgr. Lukáš Svoboda

Exkurze po expozici Muzea Karlovy Vary na Nové louce pro Cestovní kancelář Zájezd.

Návštěvnost

Hodnotit návštěvnost za natolik atypické období, jakým rok 2020 bezesporu byl, je nesnadné. Kvůli pandemii bylo Muzeum zcela uzavřeno veřejnosti po čtyři měsíce, konkrétně od 12. března do 25. května a znovu od 12. října, vyjma několika prosincových dní, až do konce roku.

I přes zmíněná, neblahými okolnostmi vynucená omezení, navštívilo obě expozice muzea během roku 2020 celkem 35 398 osob, tedy přibližně o osm tisíc víc než v předešlém roce 2019, kdy do muzea zavítalo 26 934 návštěvníků. O oněch 35 tisících návštěvníků za rok 2020 se karlovarská a jáchymovská expozice dělí víceméně rovným dílem (s několikasethlavým rozdílem ve prospěch Královské mincovny).

Je nutno poznamenat, že statistiku návštěvnosti obou expozic muzea za rok 2020 pravděpodobně ovlivnila ztížená možnost obyvatel ČR vycestovat na dovolenou do zahraničí, a dílem též rozhodnutí tehdejšího vedení kraje, které nařídilo dočasné zavedení vstupu zdarma do všech krajských galerií a muzeí.

Srovnání návštěvnosti expozic Muzea Karlovy Vary za roky 2020 a 2019

2020	Jan	Feb	Mar	Apr	May	Jun	Jul	Aug	Sept	Oct	Nov	Dec
Karlovy Vary	1472	1734	—	—	**478	1969	5107	4360	1857	†337	—	67
Jáchymov	999	920	*427	—	**223	1399	5152	5918	2492	†396	—	91
Celkem	2471	2654	*427	—	701	3500	10259	10278	4349	733	—	158
2019	Jan	Feb	Mar	Apr	May	Jun	Jul	Aug	Sept	Oct	Nov	Dec
Karlovy Vary	644	611	2396	2396	1544	1048	1295	900	749	1063	1639	865
Jáchymov	164	447	627	627	2895	1196	2220	1946	1084	1032	563	527
Celkem	808	1058	3023	3023	2895	2244	3515	2846	1833	2095	2202	1392

* k 11.03.2021

** od 25.05.2021

† do 14.10.2021

Srovnání celkové návštěvnosti Muzea Karlovy Vary za roky 2018–2020

Pobočka/rok	2018	2019	2020
Karlovy Vary	12402	15150	17381
Jáchymov	9891	13328	18017

Badatelská knihovna

Knihovna

Muzejní knihovna se nachází v budově ředitelství muzea, v ulici Pod Jelením skokem 393/30 v Karlových Varech. Knihovna čítá přibližně dvacet pět tisíc svazků (včetně veřejnosti nepřístupných sbírkových knih). Badatelům nabízí témata regionální, archeologická, historiografická, národopisná a numismatická, nabízí rovněž studium historicko-stavebních památek Karlovarska. Karlovarskými knižními specifiky jsou průvodce, adresáře, tištěné kroniky a seznamy lázeňských hostů. V knihovně se nachází také vzácné vlastivědné a balneologické spisy místních historiografů a lékařů. Mimo regionální literaturu nabízí knihovna badatelům také fond knih o dějinách, umění a lázeňství.

V roce 2020 knihovnu, vzhledem k panující pandemické situaci a nařízeným uzávěrám provozu, přímo navštívilo pouze minimum externích badatelů. V rámci možností bylo potřebám badatelů vycházeno vstříc digitální cestou, především prostřednictvím elektronické pošty. Prezenčně bylo zapůjčeno 200 knih; vyjma několika externích badatelů, kteří knihovnu navštívili v letním období, kdy mohla být veřejně přístupná, si všechny knihy zapůjčili pracovníci muzea. Byla provedena katalogizace nových titulů v počtu 171 svazků knih. Nové knihy do muzejní knihovny byly pořízeny za 21 548 Kč a periodika za 8 244 Kč. Část knižních přírůstků tvořily, podobně jako v předešlých letech, dary.

Digitalizace

V roce 2020 se opět podařilo získat dotaci VISK 7 MK ČR, tentokrát ve výši 15 000 Kč. Muzeum tedy mohlo pokračovat ve XIV. etapě digitalizace karlovarských kurlist, seznamů lázeňských hostů, jež poskytují cenné údaje o pobytech významných osobností v Karlových Varech. Byly digitalizovány ročníky 1821–1822 a 1824–1829.

Za čtrnáct let systematických digitalizací muzejního fondu seznamů lázeňských hostů v Karlových Varech jsou badatelům k dispozici ročníky 1821–1822, 1824–1829, 1835–1848, 1854–1889, 1891–1894, 1898–1920, 1922–1924, 1926–1928 a 1934–1937. Digitalizované ročníky jsou veřejnosti zpřístupněny prostřednictvím digitální knihovny Kramerius provozované Krajskou knihovnou Karlovy Vary.

Muzejní fond karlovarských kurlist je tímto pro další digitalizace víceméně vyčerpán. Několik zbývajících seznamů karlovarských lázeňských hostů, které muzeum vlastní, tíží různé problémy (vesměs jde o větší počet chybějících stránek), další ročníky zcela chybí. Šance na jejich doplnění je mizivá, ač nelze vyloučit, že se někdy v budoucnu nějaké získat podaří. V nejbližších dalších letech lze napřít digitalizační úsilí jiným směrem. Nabízí se digitalizace veřejnosti téměř neznámých jáchymovských kurlist; které podle všech dosavadních pátrání nikde k dispozici nejsou. Jejich digitalizace je tedy účelná a žádoucí.

Novinky

Muzeum Karlovy Vary nechalo připravit nové šperky vyrobené z aragonitu, inspirované původními historickými šperky z 19. století.



Personálie

Administrativní budova Belveder

Mgr. Dominika Kožešníková, ředitelka muzea

Ing. Lenka Kubánková, zástupkyně ředitele, ekonomka, rozpočtář, finanční a mzdová účetní

Marcela Dostálová, dokumentátorka, asistentka ředitelky

Mgr. Lukáš Svoboda, vedoucí odborného oddělení, kurátor historických sbírkových a mobiliárních fondů

Mgr. Jiří Klsák, archeolog, domovník

Klára Kolečáková, pomocný archeolog

RNDr. Jan Matějů, Ph.D., kurátor přírodovědných sbírkových a mobiliárních fondů

Mgr. Jan Nedvěd, kurátor historických sbírkových a mobiliárních fondů

Bc. Marcel Paška, kurátor historických sbírkových a mobiliárních fondů

Bc. Jan Tajer, archeolog

Ing. Romana Borusíková, kulturně-výchovný pracovník a správce sbírek

David Čech, knihovník

Dan Chmelík, výstavář, údržbář

Jana Marková, správkyně budov

Halyna Melnyk, manažerka uklídku

Bc. Pavla Perglová, dokumentátorka, kurátorka výstav

Pobočka Muzeum Nová louka, Karlovy Vary

Lenka Klausová, pokladník

Miroslava Joniaková, průvodce

Eva Vlčnovská, DiS, průvodce

Bc. Pavel Plouhar, dozorce

Halyna Melnyk, uklízečka

Pobočka Muzeum Jáchymov

Milada Palánová, správce památkového objektu

Libuše Zemanová, průvodce

Daniela Frankovičová, průvodce

Jan Frankovič, dozorce (sezonní pracovník)

Jarmila Skopařová, uklízečka

Organizační schéma muzea

Muzeum Karlovy Vary, příspěvková organizace Karlovarského kraje

Organizační schéma k 20. 11. 2020

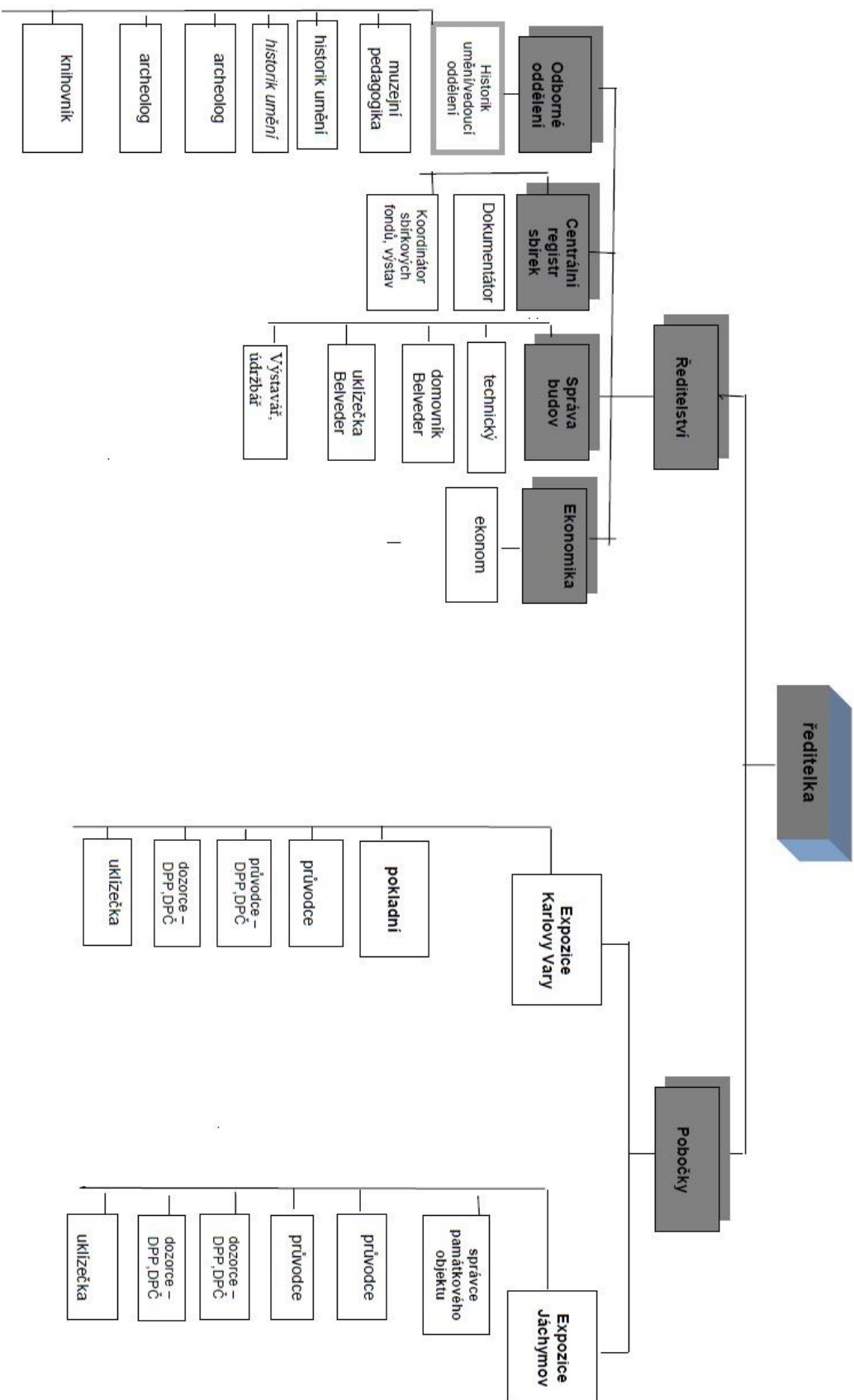

Hospodaření a správa nemovitostí, kontrolní činnost

Výkaz zisků a ztrát

Licence: W80M

XCFRSUVXA / VVVA / 01012019 / 01012019

VÝKAZ ZISKU A ZTRÁTY

příspěvkové organizace

(v Kč, s přesností na dvě desetinná místa)

Období: 12 / 2020

IČO: 72053810

Název: Muzeum Karlovy Vary, příspěvková organizace Karlovarského kraje

Sestavená k rozvahovému dni 31. prosinci 2020

Sídlo účetní jednotky

ulice, č.p. Pod Jelením skokem 30
obec Karlovy Vary
PSČ, pošta 36001

Místo podnikání

ulice, č.p.
obec
PSČ, pošta

Údaje o organizaci

identifikační číslo 72053810
právní forma příspěvková organizace
zřizovatel Karlovarský kraj

Předmět podnikání

hlavní činnost sbírkotvorná, dokumentační, kulturně-výchovná činnost
vedlejší činnost
CZ-NACE

Kontaktní údaje

telefon 353224433-4
fax 353224434
e-mail sekretariat@kvmuz.cz
WWW stránky kvmuz.cz

Razítko účetní jednotky

Osoba odpovědná za účetnictví

Lenka Kubánková
Podpisový záznam osoby odpovědné
za správnost údajů

Statutární zástupce

Mgr. Dominika Kožešniková
Podpisový záznam statutárního
orgánu

Okamžik sestavení (datum, čas): 04.02.2021, 8h 9m 9s

Dominika Kožešniková
Digitálně podepsal Dominika
Kožešniková
Datum: 2021.02.04 08:09:27 +0100

04.02.2021 8h 9m 9s

Zpracováno systémem GMS Express - UCR GORDIC spol. s r. o.

strana 1 / 4

Číslo položky	Název položky	Systémový účet	Běžné období		Minulé období	
			Hlavní činnost ¹	Hospodářská činnost ²	Hlavní činnost ³	Hospodářská činnost ⁴
A. Náklady celkem			17 980 958,83		18 007 768,30	
I. Náklady z činnosti			17 980 958,83		18 007 768,30	
1.	Spotřeba materiálu	501	358 002,12		477 645,64	
2.	Spotřeba energie	502	1 187 285,47		1 149 641,36	
3.	Spotřeba jiných neskladovatelných dodávek	503				
4.	Prodané zboží	504	316 302,89		481 228,66	
5.	Aktivace dlouhodobého majetku	506				
6.	Aktivace oběžného majetku	507				
7.	Změna stavu zásob vlastní výroby	508				
8.	Opravy a udržování	511	918 353,36		237 281,06	
9.	Cestovné	512	23 832,00		26 357,00	
10.	Náklady na reprezentaci	513	5 034,97		27 184,48	
11.	Aktivace vnitroorganizačních služeb	516				
12.	Ostatní služby	518	1 332 228,07		2 254 928,61	
13.	Mzdové náklady	521	7 766 110,00		7 319 610,00	
14.	Základní sociální pojištění	524	2 550 021,00		2 394 805,00	
15.	Jiné sociální pojištění	525	21 073,00		14 088,00	
16.	Základní sociální náklady	527	189 762,51		299 863,78	
17.	Jiné sociální náklady	528	134 494,00		2 100,00	
18.	Daň silniční	531				
19.	Daň z nemovitosti	532				
20.	Jiné daně a poplatky	538			4 000,76	
22.	Smluvní pokuty a úroky z prodlení	541				
23.	Jiné pokuty a penále	542	5 854,00			
24.	Dary a jiná bezúplatná předání	543				
25.	Prodaný materiál	544				
26.	Manka a škody	547				
27.	Tvorba fondů	548				
28.	Odpisy dlouhodobého majetku	551	2 809 407,00		2 794 428,00	
29.	Prodaný dlouhodobý nehmotný majetek	552				
30.	Prodaný dlouhodobý hmotný majetek	553				
31.	Prodané pozemky	554				
32.	Tvorba a zúčtování rezerv	555				
33.	Tvorba a zúčtování opravných položek	556				
34.	Náklady z vyřazených pohledávek	557				
35.	Náklady z drobného dlouhodobého majetku	558	158 442,31		357 526,00	

Číslo položky	Název položky	Svazkový účet	Běžné období		Minulé období	
			Hlavní činnost	Hospodářská činnost	Hlavní činnost	Hospodářská činnost
			1	2	3	4
36.	Ostatní náklady z činnosti	549	204 756,13		167 079,95	
II. Finanční náklady						
1.	Prodané cenné papíry a podíly	561				
2.	Úroky	562				
3.	Kurzové ztráty	563				
4.	Náklady z přecenění reálnou hodnotou	564				
5.	Ostatní finanční náklady	569				
III. Náklady na transfery						
1.	Náklady vybraných ústředních vládních institucí na transfery	571				
2.	Náklady vybraných místních vládních institucí na transfery	572				
V. Daň z příjmů						
1.	Daň z příjmů	591				
2.	Dodatečné odvody daně z příjmů	595				
B. Výnosy celkem			17 981 021,40		18 053 022,51	
I. Výnosy z činnosti			2 061 624,00		2 989 107,99	
1.	Výnosy z prodeje vlastních výrobků	601				
2.	Výnosy z prodeje služeb	602	440 918,00		1 535 411,00	
3.	Výnosy z pronájmu	603	141 400,00		139 650,00	
4.	Výnosy z prodaného zboží	604	404 982,00		624 442,00	
8.	Jiné výnosy z vlastních výkonů	609	155 032,00		345 992,00	
9.	Smluvní pokuty a úroky z prodlení	641				
10.	Jiné pokuty a penále	642				
11.	Výnosy z vyřazených pohledávek	643				
12.	Výnosy z prodeje materiálu	644				
13.	Výnosy z prodeje dlouhodobého nehmotného majetku	645				
14.	Výnosy z prodeje dlouhodobého hmotného majetku kromě pozemků	646				
15.	Výnosy z prodeje pozemků	647				
16.	Čerpání fondů	648	902 283,00		35 150,00	
17.	Ostatní výnosy z činnosti	649	17 009,00		308 462,99	
II. Finanční výnosy			3 949,40		5 430,52	
1.	Výnosy z prodeje cenných papírů a podílů	661				
2.	Úroky	662	3 949,40		5 430,52	

Číslo položky	Název položky	Symboický účet	Běžné období		Minulé období	
			Hlavní činnost ¹	Hospodářská činnost ²	Hlavní činnost ³	Hospodářská činnost ⁴
3.	Kurzové zisky	663				
4.	Výnosy z přecenění reálnou hodnotou	664				
6.	Ostatní finanční výnosy	669				
IV.	Výnosy z transferů		15 915 448,00		15 058 484,00	
1.	Výnosy vybraných ústředních vládních institucí z transferů	671				
2.	Výnosy vybraných místních vládních institucí z transferů	672	15 915 448,00		15 058 484,00	
C.	Výsledek hospodaření					
1.	Výsledek hospodaření před zdaněním		62,57		45 254,21	
2.	Výsledek hospodaření běžného účetního období		62,57		45 254,21	

* Konec sestavy *

Rozvaha

Licence: W80M

XCRGURKA / RYA (01012019 / 01012019)

ROZVAHA

příspěvkové organizace

(v Kč, s přesností na dvě desetinná místa)

Období: 12 / 2020

IČO: 72053810

Název: Muzeum Karlovy Vary, příspěvková organizace Karlovarského kraje

Sestavená k rozvahovému dni 31. prosinci 2020

Sídlo účetní jednotky

ulice, č. p.

Pod Jelením skokem 30

obec

Karlovy Vary

PSČ, pošta

36001

Místo podnikání

ulice, č. p.

obec

PSČ, pošta

Údaje o organizaci

identifikační číslo

72053810

právní forma

příspěvková organizace

zřizovatel

Karlovarský kraj

Předmět podnikání

hlavní činnost

sbírkotvorná, dokumentační, kulturně-výchovná činnost

vedlejší činnost

CZ-NACE

Kontaktní údaje

telefon

353224433-4

fax

353224434

e-mail

sekretariat@kvmuz.cz

WWW stránky

kvmuz.cz

Razítko účetní jednotky

Osoba odpovědná za účetnictví

Lenka Kubánková

Podpisový záznam osoby odpovědné

za správnost údajů

Statutární zástupce

Mgr. Dominika Kožešnicková

Podpisový záznam statutárního

orgánu

Okamžik sestavení (datum, čas): 04.02.2021, 8h 5m19s

Dominika Kožešnicková

Digitalně podepsal Dominika

Kožešnicková

Datum: 2021.02.04 09:48:22 +01:00Z

04.02.2021 8h 5m19s

Zpracováno systémem GINIS Express - UCR GORDIC spol. s r. o.

strana 1 / 6

Číslo položky	Název položky	Synetický účet	Období		Minulé
			Brutto	Běžné Konec	
AKTIVA CELKEM			129 453 304,23	38 239 142,47	91 214 161,76
A. Státa aktiva			126 326 530,57	38 239 142,47	88 087 388,10
I. Dlouhodobý nehmotný majetek			658 203,10	611 165,10	47 038,00
1.	Nehmotné výsledky výzkumu a vývoje	012			
2.	Software	013	80 160,00	80 160,00	
3.	Ocenitelná práva	014	108 900,00	61 862,00	47 038,00
4.	Povolenky na emise a preferenční limity	015			
5.	Drobný dlouhodobý nehmotný majetek	018	469 143,10	469 143,10	
6.	Ostatní dlouhodobý nehmotný majetek	019			
7.	Nedokončený dlouhodobý nehmotný majetek	041			
8.	Poskytnuté zálohy na dlouhodobý nehmotný majetek	051			
9.	Dlouhodobý nehmotný majetek určený k prodeji	035			
II. Dlouhodobý hmotný majetek			125 668 327,47	37 627 977,37	88 040 350,10
1.	Pozemky	031	6 830 000,00		6 830 000,00
2.	Kulturní předměty	032	481 426,00		481 426,00
3.	Stavby	021	85 075 456,30	20 133 656,00	64 941 799,30
4.	Samostatné hmotné movité věci a soubory hmotných movitých věcí	022	25 825 063,40	10 037 938,60	15 787 124,80
5.	Pěstiselské celky trvalých porostů	025			
6.	Drobný dlouhodobý hmotný majetek	028	7 456 382,77	7 456 382,77	
7.	Ostatní dlouhodobý hmotný majetek	029			
8.	Nedokončený dlouhodobý hmotný majetek	042			
9.	Poskytnuté zálohy na dlouhodobý hmotný majetek	052			
10.	Dlouhodobý hmotný majetek určený k prodeji	036			
III. Dlouhodobý finanční majetek					
1.	Majetkové účasti v osobách s rozhodujícím vlivem	061			
2.	Majetkové účasti v osobách s podstatným vlivem	062			
3.	Dluhové cenné papíry držené do splatnosti	063			
5.	Termínované vklady dlouhodobé	068			
6.	Ostatní dlouhodobý finanční majetek	069			
IV. Dlouhodobé pohledávky					
1.	Poskytnuté návratné finanční výpomoci dlouhodobé	462			
2.	Dlouhodobé pohledávky z postoupených úvěrů	464			
3.	Dlouhodobé poskytnuté zálohy	465			
5.	Ostatní dlouhodobé pohledávky	469			
6.	Dlouhodobé poskytnuté zálohy na transfery	471			

Číslo položky	Název položky	Symetrický účet	Období		Minulé
			Běžné	Korekce	
			Brutto	Netto	
B.	Oběžná aktiva		3 126 773,66	3 126 773,66	4 126 658,25
	I. Zásoby		747 344,03	747 344,03	653 197,35
	1. Pořízení materiálu	111			
	2. Materiál na skladě	112	57 169,71	57 169,71	8 570,48
	3. Materiál na cestě	119			
	4. Nedokončená výroba	121	60 581,00	60 581,00	60 581,00
	5. Polotovary vlastní výroby	122			
	6. Výrobky	123			
	7. Pořízení zboží	131			
	8. Zboží na skladě	132	629 593,32	629 593,32	584 045,87
	9. Zboží na cestě	138			
	10. Ostatní zásoby	139			
	II. Krátkodobé pohledávky		175 715,40	175 715,40	213 504,52
	1. Odběratelé	311	3 150,00	3 150,00	11 867,00
	4. Krátkodobé poskytnuté zálohy	314	138 435,00	138 435,00	137 609,00
	5. Jiné pohledávky z hlavní činnosti	315			
	6. Poskytnuté návratné finanční výpomoci krátkodobé	316			
	9. Pohledávky za zaměstnanci	335			36 000,00
	10. Sociální zabezpečení	336			
	11. Zdravotní pojištění	337			
	12. Důchodové spoření	338			
	13. Daň z příjmů	341			
	14. Ostatní daně, poplatky a jiná obdobná peněžítá plnění	342			
	15. Daň z přidané hodnoty	343			
	16. Pohledávky za osobami mimo vybrané vládní instituce	344			
	17. Pohledávky za vybranými ústředními vládními institucemi	346			
	18. Pohledávky za vybranými místními vládními institucemi	348			
	28. Krátkodobé poskytnuté zálohy na transfery	373			
	30. Náklady příštích období	381	2 825,00	2 825,00	13 075,00
	31. Příjmy příštích období	385			
	32. Dohadné účty aktivní	388	9 220,00	9 220,00	
	33. Ostatní krátkodobé pohledávky	377	22 085,40	22 085,40	14 953,52
	III. Krátkodobý finanční majetek		2 203 714,23	2 203 714,23	3 259 956,38
	1. Majetkové cenné papíry k obchodování	251			
	2. Dluhové cenné papíry k obchodování	253			
	3. Jiné cenné papíry	256			

Číslo položky	Název položky	Systémový účet	Období		Minutě
			Brutto	Běžné Korekce Netto	
4.	Termínované vklady krátkodobé	244			
5.	Jiné běžné účty	245			
9.	Běžný účet	241	2 021 134,04	2 021 134,04	3 053 031,21
10.	Běžný účet FKSP	243	145 021,19	145 021,19	110 874,17
15.	Ceminy	263	24 390,00	24 390,00	67 680,00
16.	Peníze na cestě	262			
17.	Pokladna	261	13 169,00	13 169,00	28 371,00

Číslo položky	Název položky	Symetrický účet	Období	
			Běžné	Minulé
PASIVA CELKEM				
			91 214 161,76	95 052 226,35
C.	Vlastní kapitál		89 931 420,20	93 685 064,59
I.	Jmenné účetní jednotky a upravující položky		88 618 632,70	91 456 812,70
1.	Jmenné účetní jednotky	401	88 314 296,90	91 099 025,90
3.	Transfery na pořízení dlouhodobého majetku	403	392 171,80	445 622,80
4.	Kurzové rozdíly	405		
5.	Oceňovací rozdíly při prvotním použití metody	406	87 836,00-	87 836,00-
6.	Jiné oceňovací rozdíly	407		
7.	Opravy předcházejících účetních období	408		
II.	Fondy účetní jednotky		1 312 724,93	2 182 997,68
1.	Fond odměn	411	305 278,00	415 278,00
2.	Fond kulturních a sociálních potřeb	412	159 186,09	125 888,05
3.	Rezervní fond tvořený ze zlepšeného výsledku hospodaření	413	380 242,16	393 585,95
4.	Rezervní fond z ostatních titulů	414	70 000,00	70 000,00
5.	Fond reprodukce majetku, fond investic	416	398 018,68	1 178 245,68
III.	Výsledek hospodaření		62,57	45 254,21
1.	Výsledek hospodaření běžného účetního období		62,57	45 254,21
2.	Výsledek hospodaření ve schvalovacím řízení	431		
3.	Výsledek hospodaření předcházejících účetních období	432		
D.	Cizí zdroje		1 282 741,56	1 367 161,76
I.	Rezervy			
1.	Rezervy	441		
II.	Dlouhodobé závazky			
1.	Dlouhodobé úvěry	451		
2.	Přijaté návratné finanční výpomoci dlouhodobé	452		
4.	Dlouhodobé přijaté zálohy	455		
7.	Ostatní dlouhodobé závazky	459		
8.	Dlouhodobé přijaté zálohy na transfery	472		
III.	Krátkodobé závazky		1 282 741,56	1 367 161,76
1.	Krátkodobé úvěry	281		
4.	Jiné krátkodobé půjčky	289		
5.	Dodavatelé	321	134 718,32	305 023,66
7.	Krátkodobé přijaté zálohy	324		
9.	Přijaté návratné finanční výpomoci krátkodobé	326		
10.	Zaměstnanci	331	546 413,00	498 144,00

Číslo položky	Název položky	Symetrický účet	Období	
			Běžné	Minulé
11.	Jiné závazky vůči zaměstnancům	333		
12.	Sociální zabezpečení	336	228 948,00	196 618,00
13.	Zdravotní pojištění	337	101 849,00	87 821,00
14.	Důchodové spoření	338		
15.	Daň z příjmů	341		
16.	Ostatní daně, poplatky a jiná obdobná peněžitá plnění	342	93 511,00	71 289,00
17.	Daň z přidané hodnoty	343		
18.	Závazky k osobám mimo vybrané vládní instituce	345		
19.	Závazky k vybraným ústředním vládním institucím	347		
20.	Závazky k vybraným místním vládním institucím	349	17 762,00	65 000,00
32.	Krátkodobé přijaté zálohy na transfery	374		
35.	Výdaje příštích období	383		
36.	Výnosy příštích období	384	3 220,24	3 987,42
37.	Dohadné účty pasivní	389	153 320,00	136 600,00
38.	Ostatní krátkodobé závazky	378	3 000,00	2 698,68
			* Konec sestavy *	

Správa nemovitostí v roce 2020

Muzeum Karlovy Vary spravuje budovy, v nichž jsou umístěny výstavní sály, stálé expozice, depozitáře a zázemí pro zaměstnance.

Na základě zřizovací listiny má muzeum ve vlastní správě 5 objektů:

- Administrativní budova – Pod Jelením skokem 30, Karlovy Vary
- Depozitární budova – Pod Jelením skokem 32, Karlovy Vary
- Stálá expozice a výstavní sály – Muzeum Nová louka 23, Karlovy Vary
- Stálá expozice – Královská Mincovna, nám. Republiky 37, Jáchymov
- Depozitární budova – Teplička 37

Kontrolní činnost

Muzeum Karlovy Vary se při svých činnostech řídí příslušnými ustanoveními zákona č. 320/2001 Sb., o finanční kontrole, prováděcí vyhlášky č. 416 / 2004 Sb. a ustanovením interních směrnic k finanční kontrole a dalším hospodářským činnostem.

V roce 2020 provedl kontroly hospodaření muzea Odbor interního auditu Karlovarského kraje.

Autoři textů / Dominika Kožešníková a muzejní kolektiv
Fotografie / archiv muzea
Obálka / Wilhelm Gause
Karlovy Vary 2021

www.kvmuz.cz