



MUZEUM KARLOVY VARY | VÝROČNÍ ZPRÁVA 2018  
PŘÍSPĚVKOVÁ ORGANIZACE KARLOVARSKÉHO KRAJE



5	úvod	slovo ředitele základní informace o muzeu
8	sbírky	charakteristika sbírkového fondu akvizice / nákupy / dary / sběry / nálezy / vícenálezy inventarizace sbírek zápůjčky sbírek registr a uložení sbírek restaurování a konzervace sbírek
20	prezentace sbírek	stálé expozice výstavy vlastní / převzaté zápůjčky vlastních výstav
24	publikační činnost	
29	odborná činnost	
32	vzdělávání	
36	návštěvnost	
38	personálie	
42	hospodaření	
55	kontrolní činnost	
	výhled 2019	
57	poděkování	

*Motto: Úspěch vždycky a všude začíná jediným slovem: odvahou.*

*H. N. Casson: Jak nahoru*



## SLOVO ŘEDITELE

Rok 2018 nám rychle uplynul na hladině sladkého opojení z našeho úspěchu. Novou muzejní expozici v Karlových Varech jsme přihlásili do národní soutěže muzeí Gloria musaealis, kterou každoročně vyhlašuje Ministerstvo kultury České republiky spolu s Asociací muzeí a galerií. K našemu velkému údivu a radosti zvítězil v kategorii Muzejní počin roku 2017 náš projekt „Rekonstrukce budovy a nová stálá expozice Muzea Karlovy Vary“. Kvalita práce a profesionalita týmu byla cenou Gloria musaealis dokonale završena. Jsem přesvědčena, že pro všechny profese, díky nimž se mohla expozice zrodit od muzejních pracovníků, přes restaurátory, modeláře, sochaře, výtvarníky, grafiky, výstaváře, aranžéry, architektky, je úspěch našeho projektu motivací do další práce. V této souvislosti je třeba připomenout, že získané ocenění na jaře 2018 významně podpořilo popularizaci nového muzea. Mediální a návštěvní zájem o novou expozici je neutuchající. A nebojme se konstatovat i tu skutečnost, že naše exklusivní muzejní expozice popularizuje město Karlovy Vary, jemuž dělá výtečnou reklamu. Věřím proto, že ačkoliv se město nijakým způsobem na zrodu nového kulturního stánku nepodílelo, se do budoucnalepší spolupráce a město bude mít zájem vstupovat do společných projektů s námi.

Pro samý úspěch jsme ale v roce 2018 nespali na vavřínech. Čekal nás takřikajíc osmičkový rok. Hlavní akcí roku byla realizace autorské výstavy o událostech roku 1968. V předešlých letech upozaděná publikační činnost se v roce 2018 vydařila. Naše muzeum vydalo dvě autorské publikace *Neskloníme hlavy. Události roku 1968 v Karlových Varech* a *Křišťálová noc a historie Židů v Karlovarském kraji*.

Neméně činní jsme byli v investičních aktivitách. Královská mincovna v Jáchymově dostala nový kabát. Na tomto památkovém objektu se realizovaly dvě etapy nové fasády, poslední nás čeká příští rok. Dva depozitáře získaly nové regálové systémy. Opět jsme o krok posunuli kvalitu depozitárních prostor a sbírkové předměty mohou být uloženy efektivněji.

Díky mimořádně vysoké úspěšnosti v získání dotací a bezpochyby i díky nebývale vysokým tržbám z návštěvnosti ve výši 1,32 mil. Kč si naše muzeum vedlo v průběhu roku velmi dobře. Ve druhém pololetí jsme tak mohli oproti plánu více restaurovat, více nakupovat sbírkové předměty a lépe vybavovat depozitáře. Tyto aktivity byly v předchozích letech značně upozaděny.

## ZÁKLADNÍ INFORMACE O MUZEU

Muzeum Karlovy Vary, příspěvková organizace Karlovarského kraje v roce 2018 spravovala tři pobočky – v Karlových Varech, v Jáchymově a ve Žluticích. V každé z nich se nachází stálá muzejní expozice.

I nadále převládá tendence měst spravovat si svá městská muzea, tudíž na žádost měst zřizovatel postupně uvolňuje naše pobočky v jejich prospěch (2014 Horní Blatná usn. RKK 622/05/14; 2016 Nejdek usn. RKK 821/07/16; 2018 Žlutice usn. RKK 1085/09/18).

V roce 2018 tomu nebylo jinak. K 30. říjnu byla expozice ve Žluticích předána městu. Nutno konstatovat, že ve všech třech případech jsme byli v nájmu a objekty patřily městům, které však nevlastní sbírky, takže v konečném důsledku jsou objekty městských muzeí prázdné nebo s našimi dočasně zapůjčenými sbírkovými předměty.

Zbrusu nová muzejní expozice v Karlových Varech se nachází v rekonstruované budově. Budova též disponuje sálou pro krátkodobé výstavy a ozvučeným přednáškovým sálem o kapacitě cca 50 osob.

Expozice v Jáchymově se nachází v renesančním objektu Královské mincovny, kde se rovněž nachází reprezentativní přednáškový sál, dále dvě nádvoří, kde lze pořádat přednášky, konference či různé kulturně-vzdělávací pořady.

Pobočky muzea v Karlových Varech a Jáchymově jsou našimi objekty. Ve správě muzea je také depozitární budova v Tepličce a v Karlových Varech, kde se zároveň nachází i ředitelství muzea.

V pobočkách poskytujeme veřejné služby ve smyslu zákona č.483/2004 Sb., kterým se mění zákon č.122/2000 Sb., o ochraně sbírek muzejní povahy zaručující jejich územní, fyzickou, časovou a ekonomickou dostupnost.

**1/ standard fyzické dostupnosti** – jediný objekt vykazující bezbariérovou dostupnost je zrekonstruovaný objekt v Karlových Varech, kde byl vybudován výtah, u vstupních dveří je místo schodů nájezd a WC pro invalidy. Žádný z dalších objektů neposkytuje bezbariérovou dostupnost osobám s omezenou pohyblivostí. V tomto směru má muzeum co zlepšovat, neboť standart fyzické dostupnosti je podstatným kritériem pozitivního vnímání muzea veřejností.

**2/ standard časové dostupnosti** – otevírací doba a přístupnost je přiměřená povaze a umístění poboček muzea, je zveřejněna na muzejním webu. Osvědčilo se zrušení polední přestávky. Neefektivní se ukazuje být otevírání muzea již v devět hodin, nešťastné je naopak uzavření muzea v hlavní sezóně již v sedmáct hodin (obojí v případě Jáchymova). Proto se bude v roce 2019 zavádět stejná otevírací doba v Jáchymově jako je v Karlových Varech, ta se ukázala být ideální.

<b>Karlovy Vary</b>	říjen–duben	středa–neděle	10–17	
	květen–září	úterý–neděle	10–18	
<b>Jáchymov</b>	říjen–duben	středa–neděle	9–17	
	květen–září	úterý–neděle	9–17	
<b>Žlutice</b>	květen–září	středa–neděle	9–12	13–17
<b>Badatelská knihovna</b> Pod Jelením skokem 30	celoročně	pondělí	9–12	13–18
		středa	9–12	13–16
Karlovy Vary			po tel. domluvě i jinak	

– **standard ekonomické dostupnosti** – roce 2018 byla sjednocena výše vstupného v Jáchymově s Karlovými Vary, tedy z 80 Kč na 100 Kč. S ohledem na srovnatelnost nabídky bylo navýšení ceny vstupenky logickým krokem. Vstupné do mincovny bylo delší dobu značně podhodnoceno. V ostatní pobočce tj. muzeum Žlutice zůstalo vstupné stejné.

<b>Karlovy Vary</b>	stálá expozice	základní   snížené   rodinné	100   60   240 Kč
		skupina nad 10 osob	75 Kč
		školy	40 Kč
	přednášky	základní	40 Kč
	průvodce	pro skupinu na osobu	10 Kč
<b>Jáchymov</b>	stálá expozice	základní   snížené   rodinné	100   60   240 Kč
		skupina nad 10 osob	75 Kč
		školy	40 Kč
	koncerty	základní	60–90 Kč
	akce nádvoří	základní	60–100 Kč
<b>Žlutice</b>	stálá expozice	základní	40 Kč
		základní   snížené   rodinné	30   15   50 Kč

Volný vstup do muzea mají děti do 6 let, držitelé průkazu ZTP a ZTP-P (jejich průvodci mají slevu 50%), držitelé průkazu ICOM, AMG, slovenské AMG, členové NPÚ, slovenské NPÚ, držitelé novinářských průkazů PRESS a také držitelé čestných vstupenek, vydaných ředitelkou muzea ke konkrétním příležitostem či VIP osobám.

Na základě informace asociace muzeí o tom, že nebylo na další období uzavřeno memorandum s Národním památkovým ústavem, nebude již od roku 2019 poskytována sleva pracovníkům NPÚ.

V průběhu roku probíhá řada akcí, při nichž je vstup do muzea zdarma. Statistika dlouhodobě držela objem neplatících osob v úrovni deseti procent z celkového počtu návštěvníků, tato úroveň se udržela i v roce 2018.



Nahoře: Objekt Muzea Karlovy Vary na Nové louce, se stálou expozicí, výstavními a přednáškovým sálem, rekonstrukce objektu dokončena v roce 2017

Dole: Objekt Muzea Jáchymov, renesanční objekt se stálou expozicí a přednáškovým sálem, v roce 2018 provedena na objektu nová fasáda

## CHARAKTERISTIKA SBÍRKOVÉHO FONDU

Muzeum Karlovy Vary pečuje o sbírky užitého umění – cín, sklo, porcelán; o národopisné sbírky – nábytek, textil, nářadí a nástroje; pečuje o sbírky uměleckých řemesel – produkce karlovarských puškařů; o sbírky k vývoji lázeňství; o sbírky umění – regionální grafiky, plastiky, obrazy, staré tisky; muzeum také pečuje o sbírky archeologické a přírodovědné.

Muzeum má vedenu svoji sbírku v Centrální evidenci sbírek MK ČR registrovanou pod evidenčním číslem KVM/002-02-22/048002 s názvem „Sbírka Muzea Karlovy Vary“. Celá sbírka k 31. 12. 2018 čítá 48 416 položek.

## AKVIZICE / NÁKUPY / DARY / SBĚRY / NÁLEZY / VÍCENÁLEZY

V roce 2018 muzeum získalo do svých sbírek celkem 119 přírůstků. Bylo nakoupeno celkem 31 sbírkových předmětů v celkové výši 69 431 Kč. Dermoplastických preparátů zoologických nálezů bylo v roce 2018 provedeno sedm v hodnotě 9 940 Kč (z toho 3 750 Kč bude v NOK 2019). Ostatní přírůstky sbírkových předmětů byly získány ve formě darů, terénních sběrů, nálezů a vícenálezů.



Přírůstek č. 106/2018 římská mince 1 denár nalezena na cestě na hradiště v Radošově,

Stříbro vyšší ryzosti cca 800–850 / 1000 (?), průměr 19,45 / 18,00 mm, hmotnost 2,57 g, stav zachovalý, konzervovaná

Líc: poprsí císaře s vavřínem ve vlasech, opis IMP CAESAR TRAIAN HADRIANUS AVG

Rub: sedící bohyně Libertas s ratolestí v pravici, levicí drží ověnčenou hůl, pod čarou nápis LIB PVB, opis P M TR P COS III. Okrajový provazec setřelý.

Poznámka: Vzhledem k třetímu titulu Consul a starší podobě císaře jde o minci z konce vlády. Hadrianus byl první římský císař, který nosil plnovous.

## Nové přírůstky do sbírek karlovarského muzea v roce 2018 byly:

Přír. číslo	název sbírkového předmětu	kusů	způsob nabytí	fond
1/2018	Betlém z lipového dřeva	1	vícenálež	Up
2/2018	Wander- und Wintersportkarte des Erzgebirges r.1929	1	nákup	Lm
3/2018	Národnostní mapa severních a vých.Čech r.1935	1	nákup	Lm
4/2018	Vojenská mapa Kralovice a Břasy 20.léta 20. stol.	1	nákup	Lm
5/2018	Mapa Československé republiky 20. – 30. léta 20. stol.	1	nákup	Lm
6/2018	Mapa Prahy a okolí 40. léta 20. stol.	1	nákup	Lm
7/2018	Oboustranná mapa znázorňující situaci v Evropě za 1. sv.v.	1	nákup	Lm
8/2018	Mapa západní Evropy za 2. svět.války r.1940	1	nákup	Lm
9-46/2018	Geologické sběry	38	nález	Ga, Gb, Gc
47-53/2018	Botanické sběry	7	nález	Bo
54-78/2018	Geologické sběry	25	nález	Ga, Gb, Gc
79/2018	Miska cínová sign. „Fein Zinn“	1	nákup	Kc
80/2018	Hrníček na polévku, alpaka, bez sign.	1	nákup	Kk
81/2018	Hrníček na polévku, alpaka, sign. „Hotel Post“	1	nákup	Kk
82/2018	Hrníček na polévku, alpaka, sign. „Hans Heiling“	1	nákup	Kk
83/2018	Kabelka, tzv. pompadúrka	1	nákup	Tk
84/2018	Mapa Sudet a Protektorátu Čechy a Morava 40. léta 20. stol.	1	nákup	Lm
85/2018	Miska na vývoju „Fischern“	1	dar	Pp
86/2018	Kniha Caspari Bruschi redivivi Grundliche Beschreibung r.1683	1	nákup	Rr
87/2018	Výr velký	1	terénní sběr	Bv
88/2018	Kulíšek nejmenší	1	terénní sběr	Bv
89/2018	Králíček ohnivý	1	terénní sběr	Bv
90/2018	Mullerova malá Mapa Království českého r.1726	1	nákup	Lm
91/2018	Botanický sběr Spargula morissoni	1	terénní sběr	Bo
92/2018	Pamětní prapor střeleckého spolku	1	vícenálež	Tk
93/2018	Historické lyže z 1. pol. 20. stol.	1	nákup	NmK
94/2018	Portrét starého muže, sign.W. Schneider	1	nákup	Uo
95/2018	Litografie tištěná na hedvábí vydaná u příležitosti 500 let K.V.	1	nákup	Ug
96/2018	Reklamní plakát Weberův pivovar kol.1900	1	nákup	Pl
97/2018	Reklamní plakát golf, W.Diessner, 1.pol.20.stol.	1	nákup	Pl
98/2018	Kameninová láhev na minerálku – r. 1860	1	nákup	Pk
99/2018	Skleněná holba s kovovým víkem - r. 1904	1	nákup	Ps
100/2018	Porcelánový čajový servis – po r. 1945	1	nákup	Pp
101/2018	Vázička s vedutou japonského pavilonu	1	nákup	Pp
102/2018	Kamenná sekera, časný eneolit	1	dar	A
103/2018	Beschreibung von Karsbad r.1797	1	nákup	Rr
104/2018	Obřadní bronzová lžice zdobená figurálními výjevy, 19. stol.	1	nákup	Kk
105/2018	Římská mince z doby Constantina I.	1	terénní sběr	N
106/2018	Římská mince z doby P. Hadriana	1	terénní sběr	N
110/2018	Bronzový srp s bočním výčnělkem	1	terénní sběr	A
111/2018	Bronzový srp s bočním výčnělkem	1	terénní sběr	A
112/2018	Bronzový srp s bočním výčnělkem	1	terénní sběr	A
113/2018	Bronzový srp s bočním výčnělkem	1	terénní sběr	A
114/2018	Bronzový srp s bočním výčnělkem	1	terénní sběr	A
115/2018	Bronzový srp s bočním výčnělkem	1	terénní sběr	A
116/2018	Bronzový srp s bočním výčnělkem	1	terénní sběr	A
117/2018	Dřevěné pouzdro intarzované vřídlovcem, kolem r.1900	1	nákup	NmK
118/2018	Láhev Mattoniho kysibelky r.1875	1	nákup	Ps

119/2018	Torzo dřevěné nádoby z Vladaře	1	nález	A
120/2018	Plakát cirkus r.1879	1	aukce	Pl
121/2018	Obraz pastel Alegorie umění sign. Max Schneider	1	aukce	Uo
122/2018	Litografie Oreľ, sign.Walter Klemm	1	aukce	Ug

Poznámka:

Celkem bylo v roce 2018 pořízeno 119 položek, ačkoliv je v přírůstkové knize konečné číslo 122. Omylem došlo k duplicitnímu záznamu, u řádků 107 až 109 byl v přírůstkové knize proveden úřední škrť.

**Rozbor akvizice podle způsobu nabytí:**

26 ks	koupě	od soukromé osoby
3 ks	koupě	aukce
2 ks	koupě	z antikvariátu
2 ks	dar	od soukromé osoby
84 ks	nález	terénní sběr
2 ks	nález	vícenález
119 ks	kontrolní součet	

**Rozbor akvizice podle zařazení do sbírkového fondu:**

3ks	Bv	sbírka zoologie – vertebrata
8 ks	Bo	sbírka botanika
40 ks	Ga	sbírka geologie
9 ks	Gb	sbírka petrografie
14 ks	Gc	sbírka paleogeologie
2 ks	NmK	sbírka karlovarensia
2 ks	Uo	sbírka umění – obrazy
2 ks	Ug	sbírka umění – grafika
1 ks	Up	sbírka umění – plastika
3 ks	Pl	sbírka plakáty
4 ks	Kk	sbírka kovy- kompozice
1 ks	Kc	sbírka kovy – cín
9 ks	A	sbírka archeoplogie
2 ks	N	sbírka numismatika
2 ks	Tk	sbírka textil
2 ks	Ps	sbírka sklo
3 ks	Pp	sbírka porcelán
1 ks	Pk	sbírka tvrdá kamenina
9 ks	Lm	sbírka mapy
2 ks	Rr	sbírka knihy – staré tisky
119	kontrolní součet	

Vpravo: Přírůstek č. 94/2018 Portrét starého muže, olej na plátně, kolem r. 1890, sign. W. Schneider, rozměry 83 x 60 cm

Poznámka: Jde o kopii podle Rembrandtova originálu. Autor se ve svých uměleckých začátcích školil kopírováním děl starých mistrů a umění šerosvitu. Wilhelm Schneider (1864-1935) byl významným karlovarským malířem.

Následující dvoustrana: Přírůstek č. 86/2018 Kniha CaspariBruschiirediviviGründlicheBeschreibung des Fichtel-Berges

Poznámka: Dílo je regionálně významným dokumentem. Jedná se o topografické pojednání o Krušnohoří, v edici Theobalda Zacharia, s přitiskem jeho vlastní disertace o důlních plynech, Nürnberg, 1683. Zajímavostí je, že autor C. Bruschi a otec editora Zacharia se narodili v Horním Slavkově a dále, soudě podle razítka, kniha kdysi patřila knihovně v Karlových Varech.



CASPARI BRUSCHII  
 Gründliche Beschreibung des Fichtel Berges  
 in Verlegung Georg Scheurers Kunst-Händlers



Jon. Fac. de Sanarstr. inv.

Jon. Meyer sculp.

CASPARI BRUSCHII  
 REDIVIVI

Gründliche Beschreibung

Des

Fichtel-Berges /

Aus welchem vier Schiff-reiche Wasser / der Meyn / die  
 Eger / die Nab / und Saal ent-  
 springen /

Darinnen viel alter Historien erkläret werden.

Item eine klare Beschreibung des Flusses Eger / und aller inflüssen-  
 den Wasser und anstossenden Flecken ; besonders auch des Schlackenwalde-  
 rischen Zinnbergwercks / welches die Hub genennet wird / wie dasselbe  
 jetziger Zeit zu finden ;

Neben Vermeldung was der Schwaden sey / so die  
 Berg-Leute ersticket.

Auf ein neues übersehen / und mit einem nützlichen Register vermehrt

Durch

M. Zachariam Theobaldum Junioem.



In Verlegung Georg Scheurers / Kunst-Händlers in Nürnberg.  
 Druckts Abraham Riechenthaler, 1683.

Jo. Gottlieb Mentze 1783.

## INVENTARIZACE SBÍREK

V roce 2018 byla na základě zákona 122/2000 Sb. a v souvislosti s odchodem kurátorky sbírek do starobního důchodu provedena předávací inventura jí svěřených sbírkových fondů nově jmenovanému kurátorovi. Jednalo se o následující fondy:

Rr kniha – staré tisky	položky 1 – 1285
Rs kniha – sbírky různé – fotoalba	položky 1 – 40

Dále proběhly standartní inventury:

Ch hodiny	položky 1 – 165
Kk kovy - kompozice	položky 1 – 300
Ks kovy – stříbro, šperk	položky 1 – 288
Kc kovy – cín	položky 1 – 1576
X typáře	položky 1 – 100
Gd zřídelní sintry	položky 1 – 195

Celkem bylo inventarizováno 3949 ks položek, což představuje 8,2 % z celkového objemu sbírky, tudíž byla naplněna litera zákona.

V souvislosti s ukončením činnosti pobočky ve Žluticích byla provedena revize stavu sbírek a inventura stavu sbírkových předmětů vystavených ve stálé expozici, které byly na dva roky městu zapůjčeny.

V roce 2018 proběhly vizitace stavu dlouhodobě zapůjčených sbírkových předmětů v následujících institucích:

Hrad Loket  
Město Ostrov  
Moser Karlovy Vary  
Galerie umění Cheb - Retromuzeum

## ZÁPŮJČKY SBÍREK

Za účelem stálých expozic poskytlo karlovarské muzeum **dlouhodobé zápůjčky** svých sbírkových předmětů těmto subjektům:

	<b>zapůjčené sbírky / počet položek</b>
Muzeum střední Pootaví, Strakonice	hudební nástroje 1, umění národopis 1
Muzeum Cheb	stříbro 3, kompozice 1, textil 1, sklo 1
Muzeum Šumavy Sušice	kovy cín 1
NPÚ České Budějovice – Klášter Kladruby	mince 5, hodiny 1
Město Ostrov – klášter + zámek	mapa 1, plastiky 4, archeologie 14, kovy stříbro 6, archeologie 97
Hrad Loket	militaria 2
ÚPM Praha – Zámek Klášterec n. O.	porcelán 33
Město Loučná pod Klínovcem	umění národopis 17
Městské muzeum Františkovy Lázně	kovy kompozice 3, nábytek 6, stříbro 1, sklo 1, porcelán 30
Obec Boží Dar – muzeum	cín 6, hudební nástroje 2, plastiky 7, národopis 31, nábytek 3, textil 4, železo 3, typáře 2, hodiny 1
Moser, a.s. – muzeum	sklo 12
Krajský úřad Karlovarského kraje	porcelán 20
Město Horní Blatná	technika 2
Galerie umění Cheb - Retromuseum	porcelán 18
Město Žlutice - muzeum	nábytek 5, cín 4, kovy – železo 30, militaria – chladná 5, militaria – modely 1, militaria – palná chladná 1, militaria – na ratištích 4, militaria – výstroj 1, umění – obrazy 3, archeologie 23, umění – plastika 3, NvN národopis – nástroje 9

Vpravo: Pohled do expozice přírody v Muzeu v Karlových Varech, v zásuvkách je prezentace drobných a dotykových exponátů

Dále byly v roce 2018 **za účelem konání krátkodobých výstav** zapůjčeny předměty ze sbírek karlovarského muzea těmto subjektům:

- 1/ Zámek Klášterec nad Ohří – výstava Čapek fotografem – 1 sbírkový předmět z fondu N numismatika
- 2/ Muzeum Cheb – výstava Kostelíček boží – 6 dermoplastických preparátů savců a ptáků
- 3/ Národní technické muzeum – výstava Horizonty poznání – 3 sbírkové předměty z fondu N numismatika
- 4/ Muzeum Cheb – výstava Poohří za časů lovců a sběračů – 19 kusů štípané industrie z fondu A archeologie
- 5/ KÚ Karlovarského kraje – prezentace na Veletrhu cestovního ruchu – 2 sbírkové předměty z fondu NmK karlovarensia a 2 minerály sine

## REGISTR A ULOŽENÍ SBÍREK

Sbírka Muzea Karlovy Vary je registrována v Centrální evidenci sbírek MK ČR. V roce 2018 proběhla v souvislosti s přechodem na CES on-line revize všech dosavadních zápisů. Vzhledem ke zjednodušení postupu byla všechna nadbytečná čísla I. stupně nahrazena čísly II. stupně. Podle zákona 122/2000 Sb. o ochraně sbírek muzejní povahy je v muzeu vedena chronologická evidence sbírek I. a II. stupně tj. v přírůstkové knize a v katalogizačních kartách, dále je vedena pomocná evidence předmětů nesbírkové povahy, evidence zápůjček a výpůjček. Administrace registru sbírek je v souladu s interní směrnicí muzea č. 10/2010, která stanovuje postup pro administrování sbírky.

Další přepis karet sbírkových předmětů do počítačové databáze v roce 2018 stagnoval. K 31. 12. 2017 bylo do databáze přepsáno cca 45 % karet, v roce 2018 přibýly jen zápisy nových přírůstků do II. stupně evidence. Na prepisy starých karet nemají kurátoři a správci sbírkových fondů dostatečné časové kapacity a brigádník pro tento druh práce nebyl v roce 2018 přijat.

Muzeum má své sbírkové předměty deponovány ve dvou objektech v Karlových Varech a Tepličce. V depozitáři v Karlových Varech je uložení sbírek na uspokojivé úrovni. V Tepličce je však stále co zlepšovat. V roce 2018 se podařilo získat finanční prostředky z dotace ISO MK ČR ve výši 140 tis. Kč a další účelově vázané prostředky z prostředků Karlovarského kraje. Ve výši 300 tis. Kč tak mohla být dokončena II. etapa osazení speciálními regálovými systémy v depozitáři nábytku a navíc mimo původní plán byl vybaven depozitář minerálů a sintrů speciálním zásuvkovým systémem. Tím dojde ke značně efektivnějšímu uložení sbírkových předmětů, neboť boj s nedostatkem prostoru je Achilovou patou každého muzea. Utřídění, uložení a lokační seznamy umístěných předmětů v regálech či zásuvkách čeká kurátory dokončit v roce 2019.





## RESTAUROVÁNÍ A KONZERVACE SBÍREK

V roce 2018 mohlo muzeum díky vynikajícímu hospodaření provést restaurování v hodnotě 223 300 Kč a taktéž konzervování vybraných sbírkových předmětů v hodnotě 83 336 Kč. Muzeum si tyto služby zajišťuje externě, neboť nedisponuje žádným odborným pracovištěm. Ochrana sbírek byla financována plně z vlastních zdrojů bez příspěví grantů z ministerstva kultury. V čerpání dotace na restaurování z grantu ISO MK jsme byli v roce 2018 neúspěšní. Přesto jsme díky dobrému hospodaření mohli uvolnit provozní prostředky na restaurování těchto předmětů:

### Restaurovány byly tyto sbírkové předměty:

F 168 / knihovna vitrína

Mt 98, Mt 154, Mt 173 / terče střelecké

Tk 340 / pamětní prapor střeleckého spolku Pernink

Mt 97, Mt 107, Mt 126 / střelecké terče

### restaurátor

Vladimír Hrubý

Pavel Blattný

Helena Kastlová

Pavel Blattný

### Konzervovány byly tyto sbírkové předměty:

10 ks archeologických nálezů

80 ks cínových předmětů původně vystavených v Horní Blatné

ZPČ muzeum Plzeň

Oblastní muzeum Most

Níže jsou uvedeny nejvýznamnější restaurátorské počiny v roce 2018:

**Portrétní malba členů rodiny Hesslerů** (Uo 909) z roku 1740, sign. Elias Dollhopf, Karlovarsko, olejomalba na plátně, rozměry 91,5 x 77 cm, zakázková portrétní malba bohaté rodiny těžaře cínu z Horní Blatné.

*Stav před restaurováním:* drobná odpadlá místa po obvodu malby, vpravo dole silné přemalby a retuše z minulých oprav. Druhotný zoxidovaný slepý lak činil malbu v tmavých partiích těžko čitelnou, stav neuspokojivý.

*Stav po restaurování:* zpevnění uvolněné malby, vytmelení odpadlých míst, sejmutí přemalby v pravém dolním rohu a ztenčení zoxidovaného laku, retuše defektů a regenerace laku speciálním nátěrem.

Restaurování provedl akademický malíř Mgr. Pavel Blattný. Restaurovaný obraz je v plánu vystavit ve stálé expozici v Jáchymově.

**Střelecký terč z Nejdku** (Mt 126) z roku 1863, bez sign., Karlovarsko, papír na dřevě, rozměry 54 x 56,8 cm, na terči uveden text: „1863. Vom Vereinesschiessen in Neudek auf der Nebenscheibe 300 W. E. den 1. Preis erhielt Fried. Haas 2 Vereinsthaler nebst Figur und Fahne. 1863.“

*Stav před restaurováním:* stav sbírkového předmětu havarijní, nalepený papír na dřevě značně poškozen, původní temperová barva zvrásněná, uvolněná a odpadávající, značná povrchová špína, lak zažloutlý, dřevo na zadní straně křehké, deska seschlá, při okrajích místy vylámaná.

*Restaurátorský zásah:* primární fixáž uvolněné malby želatinovou vodou, následný ochranný přelep malby a petrifikace zadní dřevěné desky, doplnění vylomených částí po obvodu desky. Po sondáži odstraněna povrchová špína a nánosy starých laků z malby, v další fázi posílena přilnavost malby k dřevěné podložce. Odpadlá místa v malbě vytmelená (mimo otvorů po střelbě), tmely začištěny a zaretušovány. Částečně porušený text a datace znovu rekonstruovány. Na závěr restaurování byla malba konzervována speciálním nátěrem.

Restaurování provedl akademický malíř Mgr. Pavel Blattný.

Všechny dosavadní restaurátorské a konzervátorské počiny se průběžně prezentují na webových stránkách muzea ve zvláštní záložce „restaurujeme“.



Mt 126 střelecký terč z Nejdku, r. 1863, papír na dřevě, stav před a po restaurování



Vpravo: Uo 909 Portrét rodiny Hesslerů, r. 1740, olej na plátně, sign. E. Dollhopf, stav po restaurování  
Nahoře: Detail obrazu, stav před a po restaurování

## STÁLÉ EXPOZICE

Muzeum provozuje tři pobočky, stálé expozice:

### **Muzeum Karlovy Vary**

Nová expozice o dějinách Karlových Varů, dějinách a přírodě Karlovarska, doplněna interaktivními prvky s ozvučením a dotykovými exponáty, dále je expozice oživena dětskou cestou s vtipně zobrazenými dějinnými událostmi. V roce 2018 byla doplněna oddychová zóna interaktivními hrami v LCD vytvořených speciálně pro expozici;

### **Královská mincovna Jáchymov**

Expozice prezentuje dějiny významného horního města od mineralogie, geologie, archeologie, hornictví, zpracování rud až po numismatiku, vzdělanost a renesanci, dějiny lázeňství, krušnohorský národopis. V roce 2018 byl zpracován ideový záměr další části expozice – příroda Krušnohoří, zpracovány byly také obsahy edukativních her do monitorů, realizace v roce 2019;

### **Muzeum Žlutice**

Expozice prezentuje faksimile Žlutického kancionálu a dějiny města s důrazem na husitství Žluticka. Od 1. 11. 2018 provozuje muzeum Město Žlutice.

## VÝSTAVY VLASTNÍ / PŘEVZATÉ

Krátkodobých výstav se v roce 2018 v Muzeu Karlovy Vary konalo pět, z toho dvě autorské:

### **BETLÉMY A OBYČEJE**

Adventní výstava s ukázkou historických i současných betlémů ze sbírek Muzea Karlovy Vary a Muzea Cheb. Období adventu do Tří králů přiblížila prostřednictvím krajevých zvyků, pranostik, pověr a typických hraček z Krušnohoří.

*Termín konání:* 29. 11. 2017 – 7. 1. 2018

*Kurátor výstavy:* Romana Borusíková

*Doprovodný program pro děti:* výtvarné dílny a divadlo (v r. 2017)

### **SVĚT KOSTIČEK**

Zapůjčená výstava od soukromého sběratele Petra Šimra představila historii populární stavebnice Lego. Expozici doplnily skulptury zvířat a sbírka dnes již nevyroběných kostiček Lego. Pro děti byly k dispozici hrací stolky, kde si mohly z Lega vytvořit vlastní svět.

*Termín konání:* 18. 1. – 10. 3. 2018

*Kurátor výstavy:* Romana Borusíková

*Doprovodný program:* přednáška autora 25. 1.

### **KAREL ČAPEK, FOTOGRAF**

Zapůjčená výstava z Národního technického muzea v Praze prezentovala portréty osobností, snímky zátiší, snímky z cest ale i motivy z přírody, které odrážejí osobnost Karla Čapka. Výstavu doplňovala projekce autentického filmu Slovensko bratří Čapků.

*Termín konání:* 22. 3. – 10. 6. 2018

*Kurátor výstavy:* Lukáš Svoboda

*Doprovodný program:* přednáška 12. 4. a 8. 6., divadlo 12. 5.

### **ALFONS MUCHA / JARMILA PLOCKOVÁ / Kontinuita & řemeslo**

Autorská výstava Jarmily Muchy Plockové, vnučky Alfonse Muchy, představila rodovou a řemeslnou kontinuitu umělecké tvorby od plakátů a návrhů světoznámého umělce po autorskou tvorbu jeho pokračovatelky. Projekt byl finančně podpořen z Nadace ČEZ, soukromými dárci a Barrandov Studio a.s.

*Termín konání:* 21. 6. – 2. 9. 2018

*Kurátor výstavy:* Lenka Zubačová

*Doprovodný program:* Den pro festival / komentovaná prohlídka autorky 4.7.

### **UDÁLOSTI ROKU 1968 V KARLOVÝCH VARECH**

Autorská výstava muzea uskutečněná ve spolupráci se Státním okresním archivem v Karlových Varech a za finanční podpory Ministerstva kultury ČR se konala u příležitosti 50. výročí okupace Československa vojsky Varšavské smlouvy. Mapovala úsek dějin od doby plné nadějí a uvolněných poměrů přes násilnou okupaci až po návrat ke stalinským pořádkům na počátku sedmdesátých let. K tématu byla vydaná stejnojmenná publikace.

*Termín výstavy:* 20. 9. – 2. 12. 2018

*Kurátor výstavy:* Jan Nedvěd

*Doprovodný program:* workshopy pro studenty středních škol

### **ZIMNÍ RADOVÁNKY aneb zima v Krušnohoří na přelomu 19. a 20. století**

Autorská výstava muzea představila zimu očima městského člověka - historii zimních sportů, rozvoj lyžování a turismu v Krušných horách. Druhá část ukázala krušnohorský venkov s typickými krušnohorskými řemesly, jako bylo krajkářství, knoflíkářství, rukavičkářství a řezbářství, které žilo zejména v zimě.

*Termín výstavy:* 13. 12. 2018 – 24. 2. 2019

*Kurátor výstavy:* Kristýna Matějů

*Doprovodný program:* tvořivá dílna pro děti 15.12.

## ZÁPŮJČKY VLASTNÍCH VÝSTAV JINÝM SUBJEKTŮM

### **Jak se dělá muzeum**

Panelová putovní výstava propaguje nově otevřené muzeum a zve k jeho návštěvě.

*Termín výstavy:* leden 2018, *místo výstavy:* Krajská knihovna Karlovy Vary

*Termín výstavy:* duben až říjen 2018, *místo výstavy:* Císařské lázně Karlovy Vary



VÝSTAVA /  
EXBITHION  
20. září - 2. prosince 2018



Muzeum Karlovy Vary vydalo v roce 2018 dvě dlouho očekávané autorské publikace a průvodce novou expozicí:

### NESKLONÍME HLAVY. UDÁLOSTI ROKU 1968 V KARLOVÝCH VARECH

*Autor:* Jan Nedvěd

*Vydavatel:* Muzeum Karlovy Vary, křest 21. srpna 2018

*Tisk:* Polypress s.r.o.

*Grafická úprava, sazba:* Karel Voborník, Leben s.r.o.

*Formát:* A5 – čb tisk – 154 stran

*ISBN:* 978-80-87458-14-3

*Náklad:* 300 ks

Kniha je sestavena z archivních materiálů, z odborné literatury, ze zpráv dobového tisku, z fotografií a dalších obrazových materiálů, ale také ze vzpomínek aktérů obrodného procesu, invaze a normalizace v karlovarském okrese.

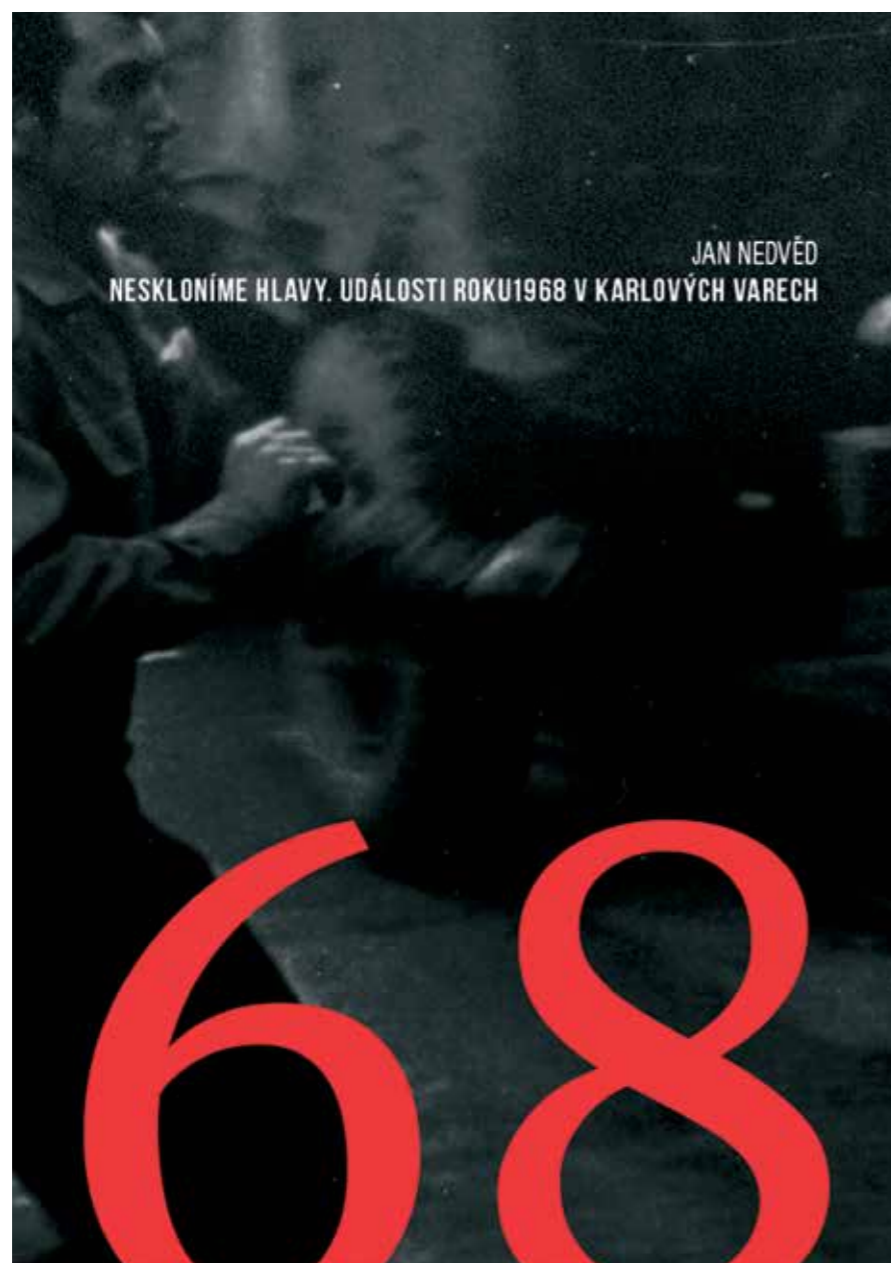

### KŘIŠŤÁLOVÁ NOC A HISTORIE ŽIDŮ V KARLOVARSKÉM KRAJI

*Autor:* Lukáš Svoboda

*Vydavatel:* Muzeum Karlovy Vary, křest 7. listopadu 2018

*Tisk:* Polypress s.r.o.

*Grafická úprava, sazba:* Monika Myslivečková, PROTEBE live

*Formát:* A5 – čb tisk – 158 stran

*ISBN:* 978-80-87458-15-0

*Náklad:* 300 ks

Financováno z grantu Karlovarského kraje: neperiodické publikace

Kniha pojednává o událostech Křišťálové noci 1938, co jí předcházelo a jak probíhala v největších městech kraje – Karlových Varech, Sokolově, Chebu, Mariánských Lázních a Františkových Lázních. Také přibližuje osm významných lokalit v kraji spjatých s historií Židů.

### PRŮVODCE EXPOZICÍ

Muzeum v roce 2018 vydalo průvodce pro novou expozici v Karlových Varech. Prostřednictvím brožurky se návštěvník při prohlídce muzea dozví to nejdůležitější, průvodce poukazuje na „top“ exponáty. Byl vydán v české, německé, anglické a ruské mutaci. Exkluzivně je k dostání pouze v pokladně muzea a není v distribuci.

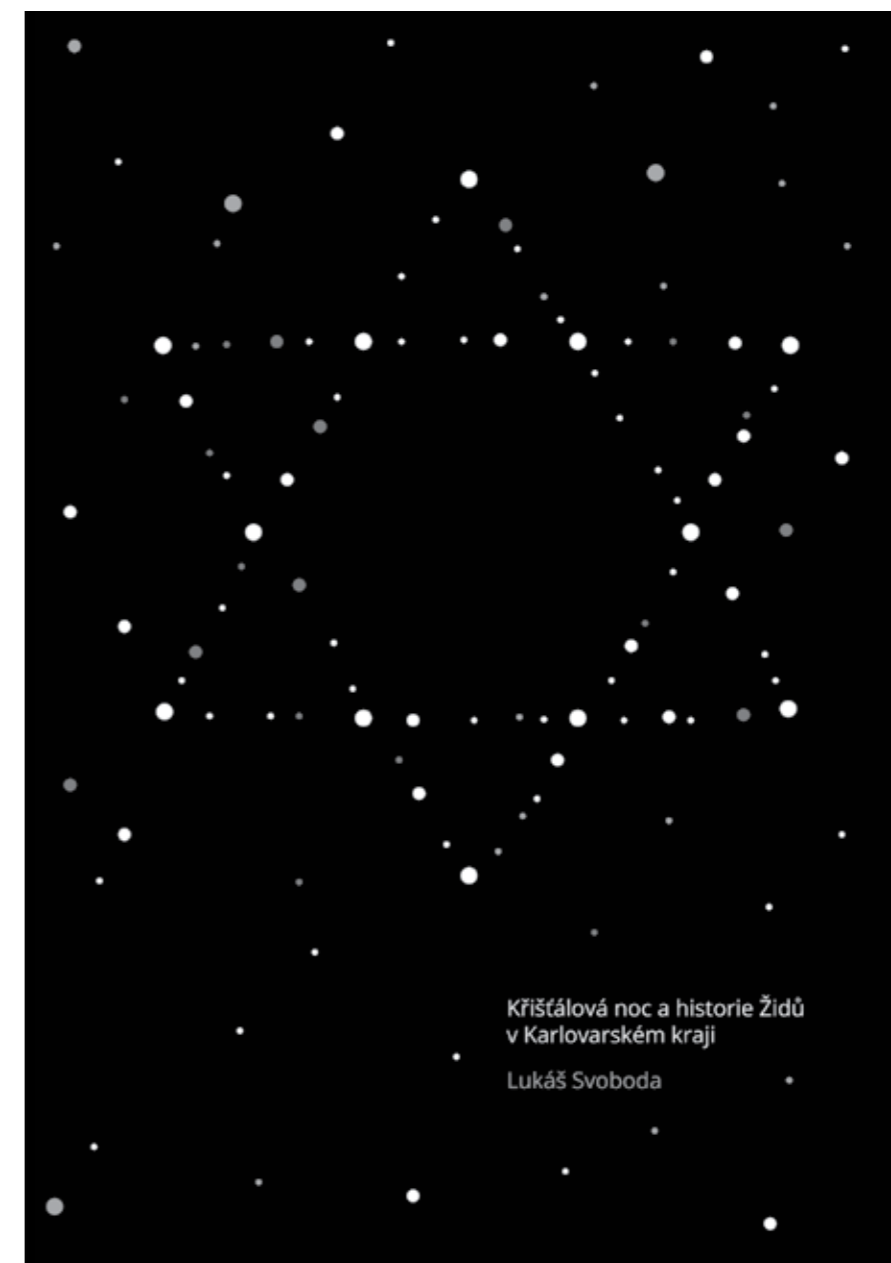

Odborní pracovníci publikovali články v odborných časopisech a sbornících:

RNDr. Jan Matějů, Ph.D.

**Odborné články**

- Zavadil V. & Matějů J. 2018: K aktuálnímu výskytu čolka hranatého (*Lissotriton helveticus*) na Kraslicku. Sborník muzea Karlovarského kraje, 26: 153-160.

**Populárně naučné články**

- Matějů J. 2018: Nad knihou a trochu o regionálním badatelství. Arnika, přírodou a historií Karlovarského kraje, 2018 (2): 24-25.
- Matějů J. & Tájek P. 2018: O plchovi velkém nejen v Karlovarském kraji. Arnika, přírodou a historií Karlovarského kraje, 2018 (2): 2-8.

**Konferenční příspěvky**

- Matějů J. 2018: K výskytu raků na Kraslicku. Seminář Příroda Kraslicka, Kraslice, 10. 9. 2018.
- Matějů J. 2018: Doupovské hory. Seminář zoologů muzeí a ochrany přírody, Karlovy Vary a Dubina 19. až 21. 9. 2018.
- Matějů J. 2018: Monitoring a záchranný program sysla obecného v České republice. Seminář zoologů muzeí a ochrany přírody, Karlovy Vary a Dubina 19. až 21. 9. 2018.
- Matějů J. & Větrovcová J. 2018: Sysel obecný – program záchrany kriticky ohroženého hlodavce Seminář katedry zoologie, Přírodovědecká fakulta, Universita Karlova, Praha, 6. 11. 2018.
- Poledníková K. & Matějů J. 2018: Analýza životaschopnosti populace sysla obecného (*Spermophilus citellus*) v České republice. Zoologické dny 2018, Praha, 8. – 9. 2. 2018. – přednáška a publikovaný abstrakt.
- Větrovcová J., Jariabková M. & Matějů J. 2018: Releases of European Ground Squirrels within the Czech Action Plan for this species. 7th European Ground Squirrel Meeting. Budapešť, Maďarsko, 3. až 5. října 2018. – přednáška a publikovaný abstrakt.

Mgr. Kristýna Matějů, Ph.D.

**Populárně naučná publikace**

- Matějů K. et al. [2018]: Muzeum Karlovy Vary: Průvodce expozicí. Muzeum Karlovy Vary.

**Populárně naučné články**

- Matějů K.: Píják lužní v Karlovarském kraji. Arnika, přírodou a historií Karlovarského kraje, 2018 (1): 31-35.

**Konferenční příspěvky**

- Matějů K. 2018: „Haptická stezka – zpřístupnění stálé expozice Muzea Karlovy Vary osobám se zrakovým postižením“. „Staunen - entdecken- gestalten! Vermittlung im Museum“ Drážďany, Německo, 23. – 25. 9. 2018.

Mgr. Jan Nedvěd

**Odborná publikace**

- Nedvěd J. 2018: Neskloníme hlavy. Rok 1968 v Karlových Varech. Muzeum Karlovy Vary, p. o. Karlovarského kraje, Karlovy Vary, 154 pp.

**Odborné články**

- Plachá V. & Nedvěd J. 2018: Vojska Varšavské smlouvy na Sokolovsku. Sborník muzea Karlovarského kraje, 26: 127-149.
- Nedvěd J. 2018: Karlovy Vary v roce 1968. Jaro '68 a nástup normalizace. In: Petráš J. & Svoboda L. (eds.): Československo v letech 1968-1971. ÚSTR Praha 2018, p. 156-184.
- Nedvěd J. 2018: Vybrané útoky z jáchymovských táborů. In: Pinerová K. (ed.): Jáchymov – Jevišťe bouřlivého století. ÚSTR Praha 2018, p. 250-270.

**Populárně naučné články**

- Nedvěd J. 2018: Sto let od konce Velké války. Katolický týdeník 2018(46):7.
- Nedvěd J. 2018: Karlovarský případ. XXVII. Historický seminář Karla Nejdla, Sborník přednášek, Karlovy Vary, 2018: 24-30.

Mgr. Lukáš Svoboda



Pohled do expozice Muzea Karlovy Vary – Než tu bylo město a Založení města

### Odborná publikace

- Svoboda L. 2018: Křišťalová noc a historie Židů v Karlovarském kraji. Muzeum Karlovy Vary, p. o. Karlovarského kraje, Karlovy Vary, 158 pp.

### Odborné články

- Svoboda L. 2018: Židé v obci Luka. Sborník Muzea Karlovarského kraje, 26: 197-202.

### Populárně naučné články

- Svoboda L. 2018: Britští golfovní profesionálové v Karlových Varech před I. světovou válkou. XXVII. Historický seminář Karla Nejdla, Sborník přednášek, Karlovy Vary, 2018: 67-73.
- Svoboda L. 2018: Historie Židů v Krásné Lípě. Arnika, Přírodou a historií Karlovarského kraje, 2018(2): 40-42.

### Ing. Lenka Zubačová

#### Populárně naučné články

- Zubačová L. 2018: Sto padesát let muzea a nová expozice. XXVII. Historický seminář Karla Nejdla, Sborník přednášek, Karlovy Vary, 2018: 7-9.

#### Konferenční příspěvky

- Zubačová L. 2018: „Jak se dělá muzeum?“. „Staunen - entdecken- gestalten! Vermittlung im Museum“ Drážďany, Německo, 23. – 25. 9. 2018.

V oblasti společensko-vědních a přírodovědných oborů odborní pracovníci dokumentovali, zkoumali a zpraco-



Pohled do expozice Muzea Karlovy Vary – Raný středověk na Karlovarsku, foto S. Wieser

## ODBORNÁ ČINNOST

vávali otázky v oblastech daných zaměřením Muzea Karlovy Vary a v souladu s dlouhodobou strategií muzea. Na rozdíl od předešlých let, kdy odborní pracovníci usilovně pracovali na přípravě nové muzejní expozice, se jim v roce 2018 opět otevřel časový prostor na bádání v oblastech jejich zaměření.

Výnosy z činnosti odborných pracovníků v roce 2018 dosáhly částky 143 700 Kč, což je ve srovnání s předchozím rokem více jak jednou tolik.

Mimořádný podíl na této částce (až 95 %) měla činnost přírodovědná tj. odborné práce na publikaci Ryby a mi-hule 42 tis. Kč, monitoring obojživelníků 14 tis. Kč, monitoring sysla obecného 80 tis. Kč. Pozn.: Výnosy nezahrnují výnosy z archeologické činnosti, ty tvoří samostatnou kapitolu.

### RNDr. Jan Matějů, Ph.D.

- Doplňování sbírek o vlastní sběry;
- Sběr dat a příprava knihy Ryby Karlovarského kraje;
- Inventarizace geologické sbírky fond Gd – zřidelní sintry: 195 položek;
- Zadávání dat o výskytu významných druhů rostlina živočichů do Nálezové databáze ochrany přírody (NDOP), celkem od září 2012 zadáno 1095 záznamů, z toho 162 v roce 2018;
- Monitoring vybraných lokalit obojživelníků, tetřívka obecného a netopýrů v Karlovarském kraji (spolupráce s AOPK ČR);
- Monitoring sysla obecného v celé ČR a spolupráce s AOPK ČR na realizaci záchranného programu, více viz [www.zachranneprogramy.cz](http://www.zachranneprogramy.cz);
- Člen redakční rady „Sborníku muzea Karlovarského kraje“ v Chebu;
- Člen nákupní komise v Muzeu Karlovy Vary;
- Recenze odborných článků pro Journal for Nature Conservation a pro Sborník muzea Karlovarského kraje;
- Vedení práce 2 studentek Prvního českého gymnázia v K. Varech v rámci SOČ(práce na krajské úrovni zvítězila);
- Odborné vedení stáže doktoranda v programu Erasmus+ z Technické Univerzity vo Zvolenu.

### Mgr. Kristýna Matějů, Ph.D.

- Zpracování tématu historie zimních sportů na Karlovarsku a v Krušnohoří, příprava autorské výstavy „Zimní radovánky/Wintervergnügen“;
- Inventarizace geologické sbírky fond Gd – zřidelní sintry, člen komise;
- Korektury a redigování Průvodce muzeem, zajištění překladu do AJ, NJ a RJ, korektury graficky a typografie;
- Zpracování pracovních listů pro předškoláky a mladší školáky do Muzea Karlovy Vary a do Muzea Královská mincovna Jáchymov;
- Příprava podkladů pro herní obsah LCD do odpočinkové zóny v expozici Muzea Karlovy Vary;
- Účast na mezinárodním sčítání vodních ptáků;
- Třídění entomologického materiálu (hmyz ze světelných lapačů);
- Reorganizace depozitáře grafiky;
- Administrace pořízení reflektogramu a fotografie ve vysokém rozlišení obrazu Sv. Kryštofa pro „Cranach Digital Archive“;
- Práce se sbírkami, výběr předmětů k restaurování;
- Řešení badatelských dotazů veřejnosti a odborných institucí, 10 odborných vyjádření;
- Monitoring klimatu ve stálé expozici.

### Mgr. Jan Nedvěď

- Zpracování tematiky útěků vězňů z Jáchymovských lágrů, pro ÚSTR Praha;
- Revize obsahů tří „osudových“ příběhů 20. století v chystaném edukativním komiksu;
- Zpracování událostí roku 1968 na Karlovarsku pro chystanou výstavu a publikaci;
- Inventarizace sbírky fondy Kc – kovy cín: 1576 položek a X – typáře: 100 položek;
- Řešení badatelských dotazů veřejnosti a odborných institucí, celkem 18 odborných vyjádření;
- Člen redakční rady „Sborníku muzea Karlovarského kraje“ v Chebu;
- Recenze odborných článků pro Sborník muzea Karlovarského kraje.

#### Mgr. Lukáš Svoboda

- Práce se sbírkami, výběr předmětů k restaurování;
- Zpracování historie tzv. Křišťálové noci 1938 a obecně historie Židů; v Karlových Varech a Karlovarském kraji pro chystanou publikaci;
- Dokumentace židovských hřbitovů a obcí v Karlovarském kraji;
- Dokumentace historie špitálů a nemocnic v Karlových Varech;
- Člen nákupní komise v Muzeu Sokolov a Karlovy Vary;
- Řešení badatelských dotazů veřejnosti a odborných institucí, celkem 45 odborných vyjádření;
- Popularizační činnost, 8 článků na webu muzea.

#### Bc. Jan Tajer

- Inventarizace sbírky fondy Kovy – stříbro: Ks 288 položek a Kovy – kompozice: Kk 300 položek;
- Zpracování nezpracovaných archeologických výzkumů z hradu Hartenberg z let 2006, 2007 a 2009;
- Vedení archeologických dozorů a výzkumů na 19 lokalitách na Karlovarsku;
- Odborná vyjádření z hlediska archeologické památkové péče k záměru stavebních prací, celkem 32 záměrů;
- Do nově spuštěné databáze Archeologická mapa České republiky zapsáno celkem 18 akcí, z toho 4 v roce 2018.

#### Ing. Lenka Žubačová

- Produkce všech výstav v roce 2018;
- Produkce tisku dvou knih a průvodce expozicí;
- Zpracování obsahové náplně dramaturgického plánu na rok 2019;
- Řešení optimalizace migrace dat na nový centrální server;
- Revize herního obsahu edukativních her do dotykových monitorů v Karlových Varech a Jáchymově;
- Vizitace stavu sbírek v depozitářích, řešení nápravných opatření;
- Revize sbírek navržených k restaurování a konzervování;
- Plán obsahových a technických úprav v expozici v Jáchymově;
- Publicita nového muzea a redakce webových stránek muzea.

Odborní pracovníci se taktéž aktivně podíleli na prezentaci výstupů své badatelské práce populárně-naučnými články na webových stránkách muzea v záložce *Muzeum populárně*.

### VÝSTUPY ARCHEOLOGICKÉ

V roce 2018 nebyly prováděny žádné nové archeologické výzkumy. V průběhu roku byla pozornost soustředěna na systematické zpracovávání dosud nezpracovaných výzkumů z předešlých let. V nedávném období, byly zpracovány výzkumy z hradu Hartenberg z let 1995 až 1997. V roce 2018 se dokumentovaly výzkumy ze stejné lokality avšak z let 2006, 2007 a 2009. Bylo zpracováno 28 035 převážně keramických zlomků a sepsány finální nálezové zprávy.

V průběhu roku 2018 se realizovalo 19 archeologických zakázek, z nichž 16 bylo dokončeno. Nutno konstatovat, že z tohoto počtu archeologických dozorů bylo sedm zakázek ještě nedokončených z let 2016 až 2017. Výnosy z archeologické činnosti muzea v roce 2018 byly dosaženy ve výši 130 500 Kč. Dosažená fakturace byla oproti předešlému roku značně vyšší, což bylo způsobeno rozpracovaností předchozích let, která nebyla vyfakturovaná, to představuje celých 76 %.

## VÝSTAVA / EXHIBITION KONTINUITA & ŘEMESLO

ALFONS JARMILA  
**MUCHA**  
PLOCKOVÁ



21. 6. – 12. 8. 2018

www.kvmuz.cz





## PŘEDNÁŠKY V MUZEU

### Karlovy Vary

Za finanční podpory města Karlovy Vary se v roce 2018 uskutečnilo celkem devět zajímavých přednášek:

25. 1. Tajemství a kouzlo pestrobarevných kostiček; Petr Šimr
22. 2. Orangutani, co jedí šišky a žaludy; Stanislav Lhota
15. 3. Genealogie; Marta Lihmová
12. 4. Příběh vášnivého fotografa; Hasan Zahirovič
8. 6. Jak se Dášeňka stala nejslavnějším štěňátkem na světě; Hasan Zahirovič
27. 9. Události roku 1968 v Karlových Varech; Jan Nedvěd
18. 10. Rok 1938 v Karlových Varech; Lukáš Svoboda
1. 11. Grafologie; Irena Michaláková
6. 12. Vznik Československa na Karlovarsku; Karel Řeháček

Přednášky navštívilo celkem 197 posluchačů, což je o čtvrtinu více lidí oproti předešlému roku, kdy se muzeum nově otvíralo. Je to projev toho, že lidé postupně objevují nový přednáškový prostor, který v bývalém muzeu nebyl.

### Jáchymov

Za finanční podpory Karlovarského kraje a Města Jáchymov se tradičně preferovala témata přednášek, která podporovala publicitu nominace zápisu hornické krajiny Krušnohoří na seznam Unesco nebo témata bezprostředně se týkající historie Jáchymova a blízkého okolí. V roce 2018 se uskutečnilo celkem osm zajímavých přednášek:

20. 1. Významné geofyzikální jevy v západních Čechách; Milan Brož, Alena Boušková
17. 2. Zaniklá sídla a jejich dědictví; Zdeněk Kučera
17. 3. Sanace starých důlních zátěží ve svobodném státu Sasko; Marek Nesrsta
17. 4. Liška ryšavá, nebo David znovu obživlý?; Martin T. Zikmund
29. 9. Letci RAF Karlovarska; Daniel Švec
13. 10. Vnímání hornické krajiny na české a saské straně Krušných hor; Petr Rojik
3. 11. Terénní průzkum krušnohorských lokalit v projektu Archaeomontan 2018; Ondřej Malina
24. 11. Národní kulturní památka Rudá věž smrti; Lubomír Modrovič

Přednášky navštívilo celkem 262 posluchačů, což představuje stejnou úroveň jako předešlý rok. S ohledem na kapacitu sálu by bylo žádoucí pro příští období návštěvnost přednášek zvýšit.

## PŘÍRODOVĚDNÉ EXKURZE V TERÉNU

Akce připravil a vedl Jan Matějů, účast celkem 105 osob.

### 25. 4. Za přírodou a historií na Andělskou horu (spolupráce L. Svoboda)

Cílem exkurze bylo seznámit veřejnost se životem v rybnících pod hradem, s geologickou historií hradního vrchu, historií hradu a obce.

### 12. 5. Za hranatými čolky a zajímavou květenou na Vysoký kámen (spolupráce J. Brabec)

V rámci procházky krajinou na západním okraji Krušných hor byly veřejnosti ukázány místní přírodní zajímavosti. Především čolek hranatý, který se zde na Kraslicku vyskytuje jako na jediném místě v ČR, a dále pak pěkné ukázky suchomilné i mokřadní flóry.

### 1. 6. Noční hmyz (spolupráce P. Janšta z Přírodovědecké fakulty UK Praha)

Smyslem již pátého setkání, které se v tomto roce uskutečnilo nedaleko osady Svatobor, byla ukázka zajímavého hmyzu, který létá v noci a představení zajímavosti z jeho života.

### 22. 6. Skalky Skřítků (spolupráce V. Rappich, Česká geologická služba)

Cílem vycházky do lesních porostů nad osadou Dubina bylo představit fenomén Skalek skřítků s ohledem na nejnovější geologické poznatky. Kromě geologických zajímavostí byla prezentována i místní fauna a flóra.

### 24. 6. Za sysly na golf

Výprava za jedním z nejhroženějších evropských savců na golfové hřiště v Karlových Varech - Olšových Vratech, které je nejzápadnější lokalitou sysla obecného v Evropě.

### 19.–21. 9. Seminář zoologů muzeí a státní ochrany přírody 2018

Odborný seminář na celostátní úrovni byl připraven ve spolupráci s komisí zoologů při AMG a Ministerstvem kultury ČR. Muzeum Karlovy Vary bylo pořadatelem, akce byla finančně podpořena Asociací muzeí a galerií. Seminář mimo prohlídky nové expozice sestával z mnoha exkurzí přírodních lokalit v regionu. Seminář splnil svůj cíl, na odborné úrovni popularizoval náš region, kde byli mnozí účastníci semináře poprvé. Účast 29 osob. Organizace akce Jan Matějů.

## PŘEDNÁŠKY PRO JINÉ SUBJEKTY:

### Jan Matějů

- Doupovské hory: Knihovna Sokolov, Rotary klub Karlovy Vary, Knihovna Chodov, Knihovna Ostrov; celkem 99 posluchačů
- Sysli na Karlovarsku se zvláštním přihlédnutím ke golfovému hřišti: Krajská knihovna, Karlovy Vary  
Setkání přátel přírody Karlovarska v Krajské knihovně v Karlových Varech bylo Muzeum Karlovy Vary tradičně spolupřadatelem, 29 posluchačů.

### Kristýna Matějů

- „Jak se dělá muzeum? – Haptická stezka muzeem Karlovy Vary na 27. konferenci bavorských, českých, hornorakouských a saských muzejních odborníků „Žasnout – objevovat – tvořit! Vzdělávání v muzeu“ v Drážďanech ve dnech 23. – 25. 9. 2018, 200 osob
- Goethe a Karlovy Vary: seminář pro průvodce, 35 osob

### Lukáš Svoboda

Ondřejský hřbitov v Karlových Varech: XXVIII.HSKN, 50 osob

### Jan Tajer

- Výsledky archeologických výzkumů 2018: XXVIII. HSKN, 50 osob

### Lenka Zubačová

- „Jak se dělá muzeum? – Haptická stezka muzeem Karlovy Vary na 27. konferenci bavorských, českých, hornorakouských a saských muzejních odborníků „Žasnout – objevovat – tvořit! Vzdělávání v muzeu“ v Drážďanech ve dnech 23. – 25. 9. 2018, 200 osob

## PŘEDNÁŠKY PRO ŠKOLY

Nabídka přednášek do škol je vyvěšena na webu muzea v záložce *Pro školy*, rovněž vychází v periodickém katalogu vydávaným Karlovarským krajem. Z této nabídky si pedagog může vybrat vhodné téma, sjednat muzejního pracovníka na přednášku přímo do školy nebo si sjednat termín návštěvy v muzeu.

Rok 2018 byl rokem mnoha takřikajíc osmičkových výročí, která byla i aktuálním tématem výuky jak základních tak středních škol. Proto byla značná poptávka po přednáškách a to zejm. k výročí vzniku republiky a okupace roku 1968. K této události muzeum vydalo publikaci a připravilo výstavu, proto se skvěle spojil zájem škol o přednášku Karlovy Vary v roce 1968.

### Jan Nedvěd

- O česko-německém soužití: ZŠ Plesná a Erbendorf, 50 žáků
- Rok 1918 a Karlovy Vary: SZŠ Karlovy Vary, 100 studentů
- Karlovy Vary v roce 1968: Obchodní akademie Karlovy Vary, Gymnázium Ostrov, Gymnázium Cheb, ZŠ Otovice, ZŠ Dalovice, cca 200 posluchačů

Ve spolupráci s neziskovou organizací PROTEBE live proběhl v muzeu se studenty i workshop na téma události 1968.



Ukázka edukačního komiksu *Příběhy 20. století*, ilustrace Markéta Křečková, tisk březen 2019

## NAUČNĚ-ZÁBAVNÉ POŘADY

Na **velikonočním jarmarku** 24. 3. si návštěvníci v Muzeu Karlovy Vary vyzkoušeli tradiční zvyky od pletení pomlázek po zdobení kraslic, vyrobili si jarní dekorace či obdivovali různými technikami zdobená vajíčka a tematické řemeslné výrobky. Jarmark navštívilo 88 osob. Produkci zajistila Romana Borusíková.

**Muzejní noc** se v Karlových Varech konala 26. 5., nabízela návštěvníkům samostatné komentované prohlídky jednotlivých částí muzejní expozice, ale také soutěže pro děti i dospělé. Součástí muzejní noci byla dílna a program na nádvoří muzea. Atmosféru dokresloval hudební doprovod. Účastnilo se 145 osob. Produkci zajistili Jan Matějů, Kristýna Matějů.

**Den historických řemesel** se konal prázdninovou nedělí 5. 8. na nádvoří Královské mincovny v Jáchymově. Návštěvníci mohli spatřit ukázky historických řemesel spolku Danar, ale předváděná řemesla si také vyzkoušet jako např. košíkáře, tesaře, kováře či písaře. Součástí odpoledního programu byly i komentované prohlídky tematických částí expozice. Na své si přišly i děti, pro něž byly připraveny kvízy, hádanky, hry. Mohly si také vyrobit vlastní pečeť či minci. Akce se zúčastnilo 161 osob. Produkci zajistili Jan Matějů, Kristýna Matějů.

**Nejen netopýří noc v Královské mincovně** se konala 7. 9. v rámci mezinárodní noci pro netopýry s cílem představit veřejnosti málo známý život netopýrů. Netopýří noc nebyla zaměřena ale jen na netopýry, průvodci představili také další drobné savce – bělozubky, rejsky, myšice, norníky, hraboše a jinou „havěť“. Na přednáškách, při soutěžích a kvízech, které probíhaly po celém objektu, se návštěvníci dozvěděli i zajímavosti o těchto drobných savcích. Úspěšnou akci ještě doplnila projekce filmu o životě a ochraně netopýrů. Vrcholem večera byly ukázky živých netopýrů, což vzbudilo velký zájem. Účastnilo se 110 návštěvníků. Produkci zajistil Jan Matějů a Přemysl Tájek z CHKO Slavkovský les.

## VZDĚLÁVACÍ PROGRAMY PRO ŠKOLY

Dne 3. a 4. prosince se konal v mincovně již XV. ročník naučně-vzdělávací soutěže **O pohár Královské mincovny**, která je určená žákům základních a středních škol regionu. Cílem soutěže je podpořit povědomí o památkách a historii regionu. Formát byl oproti předešlým ročníkům pozměněn. Tematicky byla soutěž v roce 2018 zaměřena na tzv. „osmičkové“ letopočty a související události zejména v regionu. Soutěže se účastnilo 49 žáků a studentů. Produkci zajistil Jan Nedvěd, Marcel Paška a Romana Borusíková.

**Edukační programy** s pracovními listy, s prohlídkou a výkladem dané části stálé expozice na témata: Založení města a lázeňství, Karlovarská řemesla, Cesta za předky, Příroda Karlovarska a Poklady Země navštívilo expozici v Karlových Varech celkem 367 žáků, edukátora v expozici zajistila Romana Borusíková.

V této souvislosti je třeba konstatovat, že se stále nedaří pedagogy přesvědčit na návštěvu muzea pouze za účelem absolvování jednoho tématu. Bohužel školy převážně navštěvují muzeum s prohlídkou celého muzea, tím přicházejí o interpretaci a hloubku výkladu, který je pro školáky v programech připraven hravou a zábavnou formou. Díky tomu si nabyté informace zapamatují lépe a dlouhodobě.

Programy školám také skvěle doplňuje výukový portál *Učíme se v muzeu*, který pedagogům nabízí originální výukový materiál pro práci se žáky ve škole, v terénu a v muzeu. Na tomto projektu musíme s pedagogy v příštím období více zapracovat, neboť právě žáci a studenti pro muzeum představují veliký potenciál.

V Královské mincovně s ohledem na malé množství škol se na rozdíl od Karlových Varů nijak cíleně edukační programy nerealizují. Jsou však zpracovány nápadité pracovní listy s tematikou hornictví, které jsou pro rodiče s dětmi nebo školní skupiny připraveny v pokladně muzea. Personál je připraven spolupracovat při zpracování odpovědí na otázky z pracovních listů.

Nově byly v roce 2018 pro děti předškolního věku připraveny zcela originální a nápadité pracovní listy do expozic jak v Jáchymově tak v Karlových Varech. Byly přijaty s velkým ohlasem a jsou k dispozici na pokladnách našich muzeí.

## JINÉ KULTURNÍ AKCE

Dlouhodobě oblíbený adventní koncert v Královské mincovně v Jáchymově s názvem **Štědrý večer nastal** již tradičně v podání DAD kvintetu navštívilo 90 posluchačů.

Hodnocení návštěvnosti nově otevřené expozice v Karlových Varech je v roce 2018 již objektivní, neboť předešlý rok nové muzeum ještě nefungovalo plných 12 měsíců. Novou expozici shlédlo 12 402 osob, což představuje v průměru tisíc osob za měsíc, meziroční nárůst je o 5 133 lidí více. V Jáchymově pomyslná hranice deseti tisíc lidí za rok nebyla na rozdíl od předešlého roku dosažena. Královskou mincovnu za rok navštívilo 9 891 osob. Počet neplatících návštěvníků v roce 2018 představoval celkem 2 347 osob a největší podíl měla pobočka v Karlových Varech.

Tržba ze vstupného předčila všechna očekávání, ačkoliv bylo v plánu dosáhnout na jeden milion Kč, dosažená hodnota byla mnohem vyšší. Muzeum v roce 2018 navštívilo celkem 23 091 osob. Celkové tržby ze vstupného dosáhly v roce 2017 výše 1 017 379 Kč a o rok později byly dokonce 1 320 662 Kč, což je meziročně o 30 % více. V této souvislosti je třeba se ohlédnout o pět let nazpátek, kdy tehdy ještě s pobočkami Horní Blatná a Nejdek byly tržby sotva poloviční. Proto je výsledek roku 2018 úspěšný a věřme, že tento progres zájmu o muzeum bude pokračovat i v příštích letech.

Vynikající bilanci měla návštěvnost nové expozice v Karlových Varech, kde byl meziroční nárůst v osobách 70 % a v penězích 55 %. V Jáchymově byla návštěvnost v osobách na úrovni předchozího roku, v penězích byl meziroční nárůst 12 %, ten byl způsoben zavedením vyšší ceny základního vstupného z 80 Kč na 100 Kč. Návštěvnost muzea ve Žluticích byla k celkově dosaženému počtu nezajímavá a neperspektivní. Z tohoto pohledu není delimitace této pobočky pro instituci žádnou ztrátou.

#### Přehled návštěvnosti podle poboček, porovnání let 2015–2018:

Pobočka / rok	OSOBY				TRŽBY			
	2015	2016	2017	2018	2015	2016	2017	2018
Karlovy Vary	597	0	7 269	12 402	11 550	0	429 842	667 392
Jáchymov	9 834	11 133	10 690	9 891	491 186	525 062	570 838	640 730
Žlutice	988	1 332	874	798	16 495	19 970	16 699	12 540
Nejdek	1 027	1 952	0	0	12 865	26 330	0	0
celkem	12 446	14 417	18 833	23 091	532 096	571 362	1 017 379	1 320 662

#### Poznámka:

- Uvedená návštěvnost pobočky Karlovy Vary 2015 je pouze za leden, následovalo uzavření expozice a rekonstrukce objektu do dubna 2017.
- Uvedená návštěvnost pobočky Karlovy Vary 2017 je za období ode dne otevření nové expozice tj. od 19. 4., není tedy celých 12 měsíců.

## BADATELSKÁ KNIHOVNA

Muzejní knihovna čítá přibližně 24 850 svazků. Badatelům nabízí témata regionální, archeologická, vědecko-výzkumná, národopisná, numismatická, nabízí rovněž studium historicko-stavebních památek Karlovarska. Karlovarskými knižními specifiky jsou průvodce, adresáře, tištěné kroniky a seznamy lázeňských hostů. V knihovně se nachází také vzácné spisy vlastivědné a balneologické místních historiografů a lékařů. Mimo regionální literaturu nabízí knihovna badatelům také rozsáhlý fond knih o dějinách, umění a lázeňství.

V roce 2018 muzeum opět dosáhlo na dotaci VISK 7 MK ČR ve výši 27 000 Kč a mohlo pokračovat ve XII. etapě digitalizace Kurlistů, které poskytují cenné údaje o pobytech významných osobností v Karlových Varech. Byly digitalizovány ročníky 1922 až 1924. Za dvanáct let systematické digitalizace jsou v knihovně k elektronickému bádání k dispozici ročníky: 1839–1848, 1854–1889, 1891–1894, 1898–1917, 1922–1924, 1926–1928 a 1934–1937. Postupná digitalizace přináší badatelům značný uživatelský komfort a díky digitalizaci se omezuje riziko dalšího poškozování vzácných knižních originálů.

Muzejní knihovna se nachází v budově ředitelství muzea, v ulici Pod Jelením skokem 30, v Karlových Varech. V roce 2018 ji navštívilo 142 badatelů, prezenčně bylo zapůjčeno 384 knih. Byla provedena katalogizace nových titulů v počtu 209 kusů. Nové knihy do muzejní knihovny byly pořízeny za 15 072 Kč a periodika za 13 036 Kč, což je v obou případech více než v předešlých letech. Mimo to byly zakoupeny dvě vzácné knihy do sbírky starých tisků (viz kapitolu Akvizice, výše).

## WEBOVÉ STRÁNKY

Webové stránky s doménou [www.kvmuz.cz](http://www.kvmuz.cz) jsou s funkčním redakčním systémem, návštěvnost stránek je uspokojivá. V roce 2017 byl realizován redesign stránek. Stejně jako v předchozích letech se i v roce 2018 pravidelně vkládaly články zejména do záložky *muzeum populárně*.

Muzejní stránky mají link na edukativní web [www.ucimesevmuzeu.cz](http://www.ucimesevmuzeu.cz), který poskytuje pedagogům metodický návod na neformální způsob výuky o historii regionu s vazbou na on-line výukový kurz, exkurze v terénu a návštěvu muzea. Originální edukativní web je pedagogy hojně využíván a je na něj pozitivní zpětná vazba.

Opačná reakce je však na web [www.cestakesvobode.eu](http://www.cestakesvobode.eu), který prostřednictvím časové osy nabízí seznámení se s obecnými či regionálními novodobými událostmi. Jedinečné stránky byly muzeem vytvořeny v roce 2009 k dvacátému výročí od Sametové revoluce. Bohužel je třeba si přiznat, že stránky nenaplnily očekávání. Nevyvine-li redaktor stránek a pracovník muzea v jedné osobě dostatečnou snahu o oživení, budou webové stránky po deseti letech zrušeny. Za stávajícího stavu, ačkoliv výroba webu stála nemalé prostředky, je bezpředmětné stránky bez větší snahy a zájmu uměle udržovat při životě. Návštěvnost tohoto webu je totiž minimální.

Muzejní facebook má stále lineární nárůst fanoušků. Kromě programových upoutávek na aktuální dění v muzeu se na facebook pravidelně vkládaly odkazy na nové články na webu a krátká videa s upoutávkou na akce muzea.

	2012	2013	2014	2015	2016	2017	2018
Facebook fanoušci	381	450	640	731	821	959	1093
Web osoby za rok	32 646	32 338	42 802	43 128	45 283	58 345	70 325
osoby průměr den	89	89	117	120	124	145	242



NmK 239 pouzdro na zápisník zdobený mozaikou leštěného vřídlovce, 12 x 17 cm, suvenýr 30. léta 20. století, foto S. Wieser



## PRACOVNÍCI MUZEA V ROCE 2018

### Administrativní budova Belveder

Ing. Lenka Zubačová	ředitelka příspěvkové organizace
RNDr. Jan Matějů, Ph.D.	vedoucí odbor. odd., kurátor přírodo-vědných sbírkových a mobiliárních fondů
Mgr. Lukáš Svoboda	kurátor hist. sbírkových a mobiliárních fondů
Mgr. Jan Nedvěd	kurátor hist. sbírkových a mobiliárních fondů
Bc. Marcel Paška	kurátor hist. sbírkových a mobiliárních fondů (od 1.10.)
Mgr. Kristýna Matějů, Ph.D.	dokumentátor
Bc. Jan Tajer	archeolog
Mgr. Jiří Klsák	archeolog (do 13.11. DPČ), domovník
Yveta Viktoříková	knihovnick (do 31.7.)
David Čech	knihovnick (od 1.5.)
Ing. Romana Borusíková	kulturně-výchovný pracovník
Bc. Pavla Perglová	dokumentátor
Ing. Mgr. Miroslava Bezchlebová	rozpočtář, finanční a mzdová účetní
Jana Marková	správce budov
Halyna Melnyk	uklízečka (od 1.9.)
Lucie Mazálková	uklízečka (do 31.12., od 10.8. MD)

### Pobočka Muzeum Nová louka, Karlovy Vary

Lenka Klausová	pokladník
Miroslava Joniaková	průvodce
Šárka Hoiszová	dozorce
Eva Vlčnovská, DiS	průvodce (DPČ)
Bc. Pavel Plouhar	dozorce (od 25.9. DPP, DPČ)
Ivona Kažová	uklízečka (do 30.6., od 1.7. DPP – pom. práce)
Halyna Melnyk	uklízečka (od 1.7. DPP, od 1.9. kombinovaně)

### Pobočka Muzeum Jáchymov

Milada Palánová	správce památkového objektu
Libuše Zemanová	průvodce
Daniela Frankovičová	průvodce
Mgr. Ladislava Kulhavá	dozorce (sezonní pracovníce)
Jan Frankovič	dozorce (sezonní pracovník)
Jarmila Skopařová	uklízečka

### Pobočka Muzeum Žlutice

Kamila Neckářová	průvodce, uklízečka (sezonní pracovníce)
------------------	--

Sezonní pracovníci posilují v hlavní sezoně úvazky kmenových pracovníků, neboť v době od května do září mají pobočky v Karlových Varech a Jáchymově pracovní týden od úterý do neděle. U kmenových pracovníků by bez posil docházelo ke značnému převisu odpracovaných hodin. V případě pobočky v Karlových Varech byly s ohledem na vysokou nemocnost pracovníků v hlavním pracovním poměru využity posily na DPČ a DPP i v době mimo hlavní sezónu.

## ORGANIZAČNÍ SCHEMA K 31.12.2018

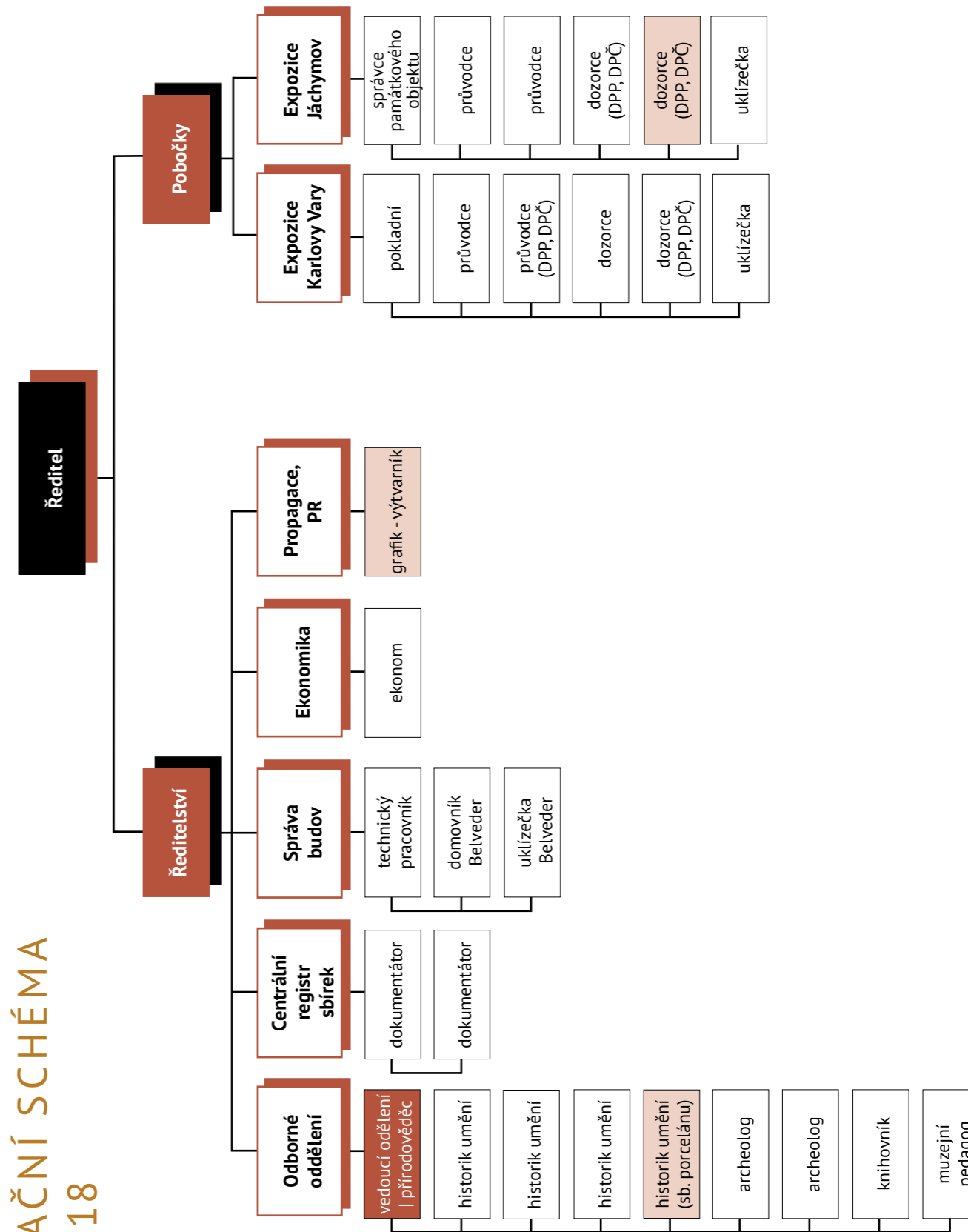

- Počet pracovníků k 31.12.2018 21
- Neobsazený počet prac. pozic 3 (odborný pracovník, grafik, dozorce)
- Průměrný plat v roce 2018 26 335 Kč
- meziroční nárůst průměrného platu 12 %

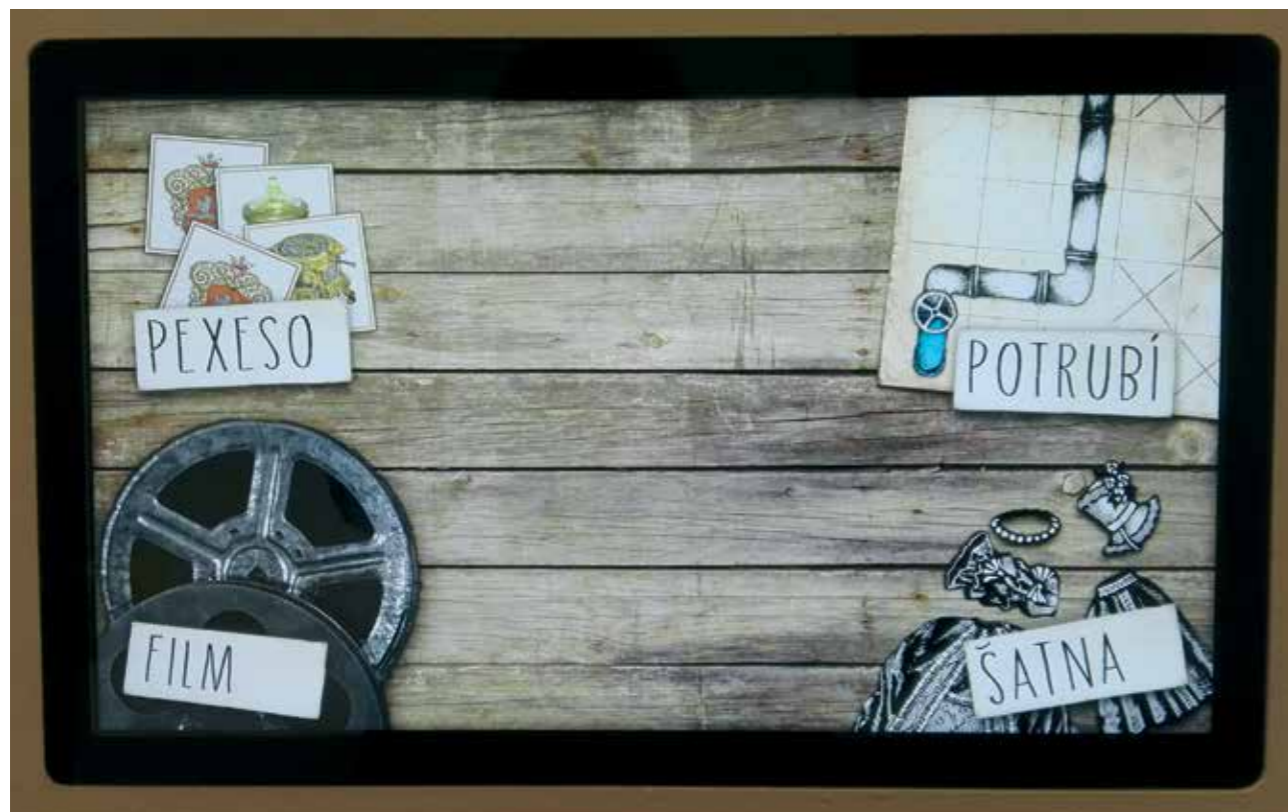

Ukázka herních prvků v dotykovém monitoru, oddychová zóna Muzeum Karlovy Vary

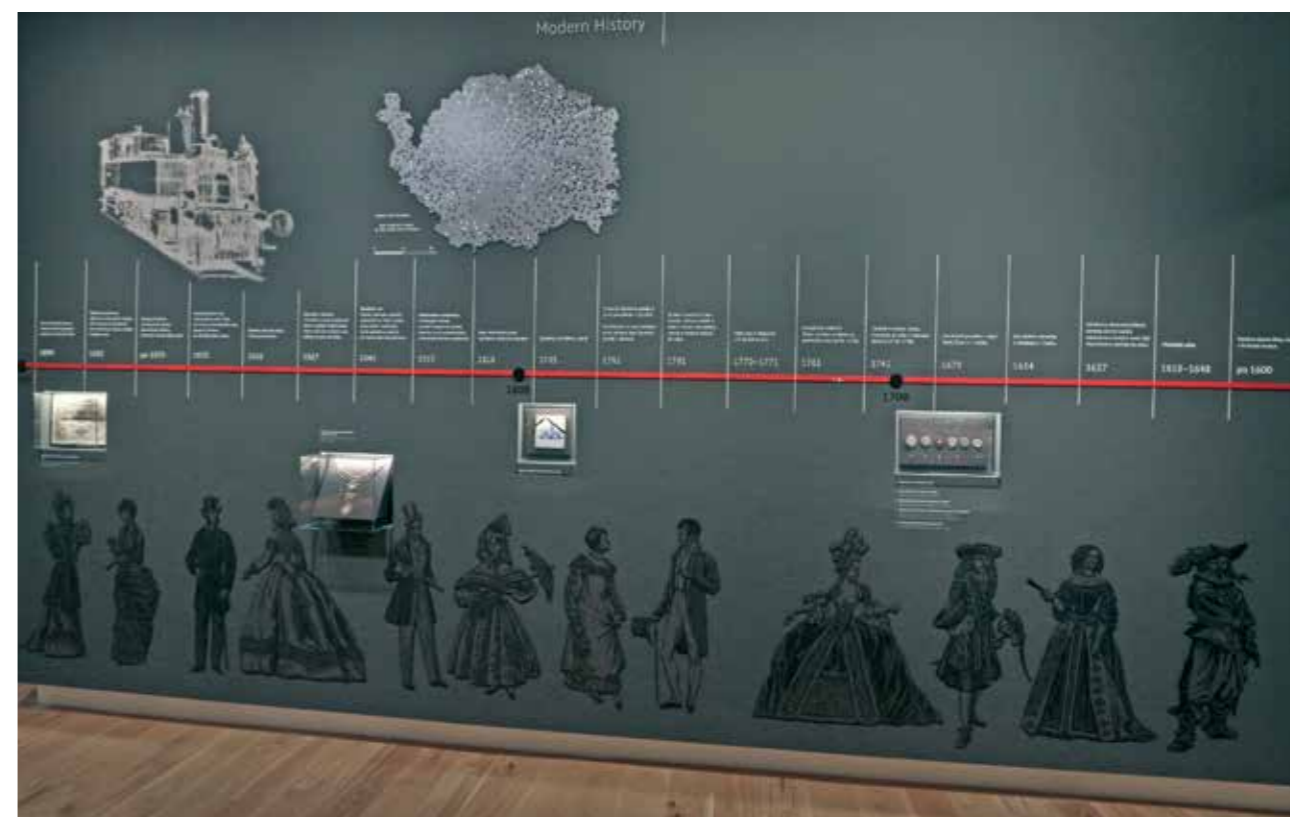

Ukázka herních prvků v dotykovém monitoru, oddychová zóna Muzeum Karlovy Vary  
Skládání částí oděvu tažením na displeji, interpretace herního prvku figurek čerpá látku z expozice  
Pohled do expozice Muzea Karlovy Vary, časová osa s prezentací vývoje oděvu

## PROVOZNÍ VÝDAJE

Výdaje na provoz organizace byly kryty převážně příspěvkem od zřizovatele. V roce 2018 však byly vytvořeny nezanedbatelné výnosy z vlastní činnosti, které významně posílily příjmovou část rozpočtu.

Příspěvek na provoz od zřizovatele se v posledních třech letech zvyšoval o cca 15 %. Tento nárůst byl způsobený jak zákonným navýšováním platových tarifů zaměstnanců, tak i výší odpisů (nárůst téměř o 100 % díky investiční činnosti v předcházejícím období zejm. rekonstrukce muzea v Karlových Varech). Tento příspěvek na pokrytí odpisů z majetku organizace muzeum odvádí zřizovateli v plné výši zpět. Potěšitelná skutečnost je, že za poslední tři roky rostou vlastní výkony muzea (vstupné, odborná činnost) a také externí finanční zdroje na realizaci individuálních projektů. Meziroční nárůst těchto výnosů muzea činí 35 %. Získané prostředky muzeum využívá ke stálému zkvalitňování expozic, k vyšší úrovni práce se sbírkami a k vyšší úrovni výstavních projektů.

Výdaje na odbornou činnost muzea se v roce 2018 soustředily na realizaci výstavních projektů (cca 860 tis. Kč), ediční činnost (cca 220 tis. Kč), restaurování a konzervaci sbírkových předmětů (310 tis. Kč).

Zafinancováno bylo také zpracování obsahů informačních systémů (interaktivní aplikace her v oddychových zónách expozic a obsahy pro audioprůvoce).

Pokračovala revitalizace Muzea Jáchymov – realizovala se oprava fasády, zlepšilo se osvětlení interiérů a vitrín v expozici, byla zahájena přípravná fáze na rozšíření stálé expozice *Příroda Krušnohoří*.

### Vybrané ukazatele 2016–2018

Položka	2018/2017 v %	2017/2016 v %	2018 v tis. Kč	2017 v tis. Kč	2016 v tis. Kč
Příspěvek na provoz z rozpočtu zřizovatele (včetně dotace na záchranný archeologický výzkum v r. 2016 a 2017)	118,2%	114,5%	14 201	12 011	10 489
<i>z toho příspěvek na pokrytí odpisů</i>	121,6%	170,9%	2 703	2 222	1 300
Příspěvek na provoz bez podílu na odpisy	117,5%	106,5%	11 498	9 789	9 189
Výnosy z vlastních činností a externí finanční příspěvky a dotace	135,2%	150,5%	3 152	2 333	1 550
Osobní náklady (mzdové náklady, zákonné pojištění a ostatní sociální náklady)	115,0%	115,0%	9 042	7 862	6 835
Průměrný plat	111,9%	115,9%	26 335	23 524	20 302

## INVESTIČNÍ VÝDAJE

Revitalizace objektu *Královská mincovna Jáchymov* se realizuje za finanční podpory z rozpočtu Karlovarského kraje již třetí rok. V roce 2018 se realizovala I. a II. etapa opravy fasády, celkové výdaje dosáhly výše 1,6 mil. Kč. Předpoklad dokončení III. fáze je v roce 2019.

Investiční akce *Rekonstrukce opěrné zdi – Mincovní ulice, Jáchymov* (dotace z r. 2016 ve výši 8 mil. Kč) byla z důvodu složitého územního a technického řešení odložena. Pokračování namísto muzea zajistí Karlovarský kraj v koordinaci s Městem Jáchymov. Cílem akce je záchrana tzv. Staré mincovny. Na stavbu bylo vydáno stavební povolení již v roce 2017, realizace akce měla proběhnout v roce 2018. Pod tlakem Města Jáchymov bylo rozhodnuto, že bude stavebníkem místo muzea Město Jáchymov. Proto muzeum alokované prostředky ve výši 7 389 mil. Kč vrátilo zpět zřizovateli. Muzeum uhradilo projektovou přípravu na akci ve výši 311 tis. Kč. S ohledem na havarijní stav opěrné zdi je třeba zdůraznit naléhavost zahájení akce, neboť sesuvem svahu dochází k masivní destrukci památkově chráněné Staré mincovny.

Za finanční podpory MKČR z grantu integrované ochrany sbírek a za podpory zřizovatele se v roce 2018 podařilo instalovat *speciální regálové systémy* v depozitářích nábytku a geologie. Podstatně se zvýšila úroveň a efektivita uložení sbírek. Investiční výdaje dosáhly částky 440 tis. Kč.

V roce 2018 byl z rozpočtu zřizovatele poskytnut účelový příspěvek ve výši 300 tis. Kč k *pořízení užitkového vozidla*. Automobil Dacia Dokker tak na sklonku roku nahradil dožitý vůz Škoda Octavia, který se však ještě podařilo za 10 000 Kč prodat.

## SPRÁVA NEMOVITOSTÍ MUZEA V ROCE 2018

Muzeum Karlovy Vary spravuje budovy, ve kterých jsou umístěny výstavní sály, stálé expozice, depozitáře a zázemí pro zaměstnance.

### Na základě zřizovací listiny má muzeum ve vlastní správě 5 objektů:

- *Administrativní budova* – Pod Jelením skokem 30, Karlovy Vary
- *Depozitární budova* – Pod Jelením skokem 32, Karlovy Vary
- *Stálá expozice a výstavní sály* – Muzeum Nová louka 23, Karlovy Vary
- *Stálá expozice* – Královská mincovna, nám. Republiky 37, Jáchymov
- *Depozitární budova* – Teplička 37

Pobočka muzea ve Žluticích, která byla umístěna v objektu města Žlutice, byla k 31.10.2018 zrušena. Prostory byly vráceny majiteli tj. Městu Žlutice, který v budoucnu v objektu plánuje rozsáhlou rekonstrukci a vybudování nového městského muzea.

### ČERPÁNÍ ROZPOČTU V ROCE 2018

Ukazatel (vybrané položky)	Schválený rozpočet 2018 v Kč	Skutečnost 2018 v Kč	Skutečnost 2017 v Kč	Skutečnost 2016 v Kč
Spotřeba materiálu	500 000	675 419	360 334	447 738
Spotřeba energie	1 300 000	981 251	1 176 980	887 886
Prodané zboží	350 000	373 111	314 746	83 818
Aktivace majetku	-90 000	-20 000	-172 920	
Opravy a udržování	2 000 000	1 741 840	429 335	1 937 114
Cestovné	60 000	37 097	22 457	40 673
Náklady na reprezentaci	30 000	16 170	15 470	12 851
Ostatní služby	1 650 000	2 112 991	1 294 957	1 260 247
Mzdové náklady	6 650 000	6 587 919	5 776 758	5 028 470
<i>z toho ostatní osobní náklady</i>	100 000	318 105	316 228	279 641
Zákonné sociální pojištění	2 245 000	2 179 779	1 845 339	1 616 744
Jiné sociální pojištění	25 000	17 952	15 205	13 295
Zákonné sociální náklady	280 000	256 534	224 761	176 737
Ostatní náklady na činnost, daně, poplatky	250 000	183 831	172 375	285 134
Odpisy	2 750 000	2 747 118	2 267 938	1 301 208
Tvorba a zúčtování opravných položek	0	-806	-21 733	122
Náklady z drobného dlouhodobého majetku	400 000	883 657	851 385	689 945
<b>NÁKLADY CELKEM</b>	<b>18 400 000</b>	<b>18 773 863</b>	<b>14 573 387</b>	<b>13 781 982</b>
Výnosy z prodeje služeb	1 000 000	1 320 662	1 017 379	586 272
Výnosy z pronájmu	135 000	134 850	131 810	131 007
Výnosy z prodaného zboží	420 000	469 692	417 371	149 647
Jiné výnosy z vlastních výkonů	100 000	280 200	96 900	67 420
<i>z toho odborné práce</i>		149 700	64 500	25 120
<i>z toho výnosy archeologické činnosti</i>		130 500	32 400	42 300
Smluvní pokuty	0	0	264 800	
Výnosy z prodeje dlouhodobého majetku	0	10 000	31 816	
Použití vlastních fondů	1 700 000	1 839 430	385 039	1 770 671
Ostatní výnosy	235 000	434 900	104 010	301 740
Úroky a ostatní finanční výnosy	17 000	49 768	41 392	99 397
Výnosy z transferů celkem	14 793 000	14 481 151	12 161 107	10 685 388
<b>VÝNOSY CELKEM</b>	<b>18 400 000</b>	<b>19 020 653</b>	<b>14 651 624</b>	<b>13 791 542</b>
<i>z toho:</i>				
<i>Výnosy - příspěvky od zřizovatele celkem</i>		14 201 000	12 011 000	10 489 300
<i>Výnosy - vlastní výkony</i>		2 778 612	2 228 596	1 399 444
<i>Výnosy - vlastní dotace a granty</i>		373 549	104 879	150 860
<i>Výnosy - bez příspěvků zřizovatele celkem</i>		3 152 161	2 333 475	1 550 304
<b>VÝSLEDEK HOSPODAŘENÍ</b>	<b>0</b>	<b>246 790</b>	<b>78 237</b>	<b>9 560</b>

### Neinvestiční příspěvky, dotace a granty v letech 2016–2018

Poskytovatel	Akce (program)	Dotace / příspěvek / dar v tis. Kč		
		2018	2017	2016
Ministerstvo kultury ČR	Rok 1968 v Karlových Varech (výstava)	118	0	0
Ministerstvo kultury ČR	Digitalizace knižního fondu (VISK 7)	27	44	45
Karlovarský kraj	Záchranný archeologický výzkum	0	250	500
Karlovarský kraj / Program odboru kultury	Křišťálová noc 1938 v Karlovarském kraji (neperiodická publikace)	44	0	0
Karlovarský kraj	ArchaeoMontan (udržitelnost projektu)	50	50	50
Nadace ČEZ	Alfons Mucha / Jarmila Mucha Pločková	100	x	x
Individuální dárci	/ Řemeslo & Kontinuita (výstava)	40	x	x
Asociace muzeí a galerií	Seminář AMG	12	x	x
Statutární město Karlovy Vary	Muzejní noc	6	6	0
Statutární město Karlovy Vary	Přednášková činnost	8	10	0
Město Jáchymov	Kulturně-výchovná činnost	30	35	45
Město Nejdek	Kulturně-výchovná činnost, provoz muzea	x	x	20
EHP MGS / MŽP	Záchranný program sysla obecného (ALKA)	x	10	51
<b>Neinvestiční dotace celkem</b>		<b>435</b>	<b>405</b>	<b>711</b>

### Investiční příspěvky, dotace a granty v letech 2016–2018

Poskytovatel	Akce (program)	Dotace / příspěvek / dar v tis. Kč		
		2018	2017	2016
Karlovarský kraj	Rekonstrukce expozice Nová Louka	0	0	0
Karlovarský kraj	Nová expozice Muzea Karlovy Vary	0	0	18 226
Karlovarský kraj	Oprava fasády objektu Nová Louka	0	0	500
				376
Karlovarský kraj	Pořízení výstavních předmětů do nové expozice	0	0	300
Karlovarský kraj	Revitalizace objektu Královská mincovna Jáchymov – I. etapa	0	0	1 965
				-376
Karlovarský kraj	Revitalizace objektu Královská mincovna Jáchymov – II. etapa	700	0	0
Karlovarský kraj	Rekonstrukce opěrné zdi – Mincovní ulice, Jáchymov *	0	0	8 000
Karlovarský kraj	Pořízení užitkového vozidla	300	0	0
Karlovarský kraj	Vybavení depozitáře v Tepličce – regálový systém	300	0	0
Ministerstvo kultury ČR	Ochrana sbírkových předmětů (regálový systém)	140	0	0
<b>Neinvestiční dotace celkem</b>		<b>1 440</b>	<b>0</b>	<b>28 991</b>

\*akce odložena, zpětný odvod do rozpočtu kraje 7,389 mil. Kč v r. 2018

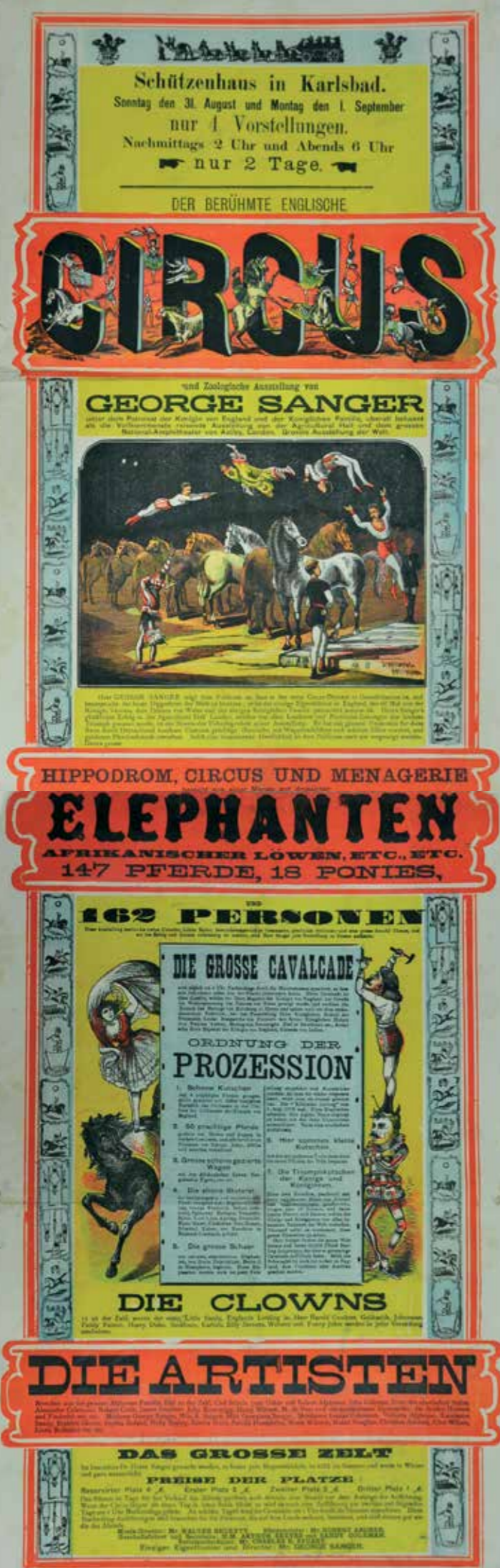

## HOSPODAŘENÍ S PROSTŘEDKY VLASTNÍCH FINANČNÍCH FONDŮ V R. 2018

	(v tis. Kč)
<b>Fond odměn:</b>	
Počáteční stav k 1. 1. 2018	415
Konečný stav k 31. 12. 2018	415
<b>Fond kulturních a sociálních potřeb</b>	
Počáteční stav k 1. 1. 2018	103
<i>Tvorba:</i>	
- zákonný příděl (2 % z objemu mzdových prostředků)	125
<i>Použití:</i>	
- příspěvek na stravování zaměstnanců	84
- vitamínové prostředky pro zaměstnance	12
<i>Použití celkem:</i>	96
Konečný stav k 31. 12. 2018	132
<b>Fond rezervní</b>	
Počáteční stav k 1. 1. 2018	242
<i>Tvorba:</i>	
- příděl z vytvořeného zisku za rok 2017	78
- účelové dary a příspěvky – výstava Alfons Mucha...	140
- účelový dar - odměna – 1. cena Gloria Musaealis	70
<i>Tvorba celkem:</i>	288
<i>Použití:</i>	
- realizace výstavy Alfons Mucha...	140
na rozvoj odborné činnosti	8
<i>Použití celkem:</i>	228
Konečný stav k 31. 12. 2018	302
<b>Fond investic</b>	
Počáteční stav k 1. 1. 2018	8 691
<i>Tvorba:</i>	
- tvorba fondu ve výši odpisů dlouhodobého majetku	2 747
- účelové prostředky – dotace ISO z MKČR	140
- účelové prostředky – dotace od Karlovarského kraje	1 000
- výnos z prodeje dlouhodobého majetku	10
<i>Tvorba celkem:</i>	3 897
<i>Použití:</i>	
- pořízení majetku – Regálové systémy II. a III. etapa	440
- pořízení majetku – účelové vozidlo	304
- nákup sbírkových předmětů	79
- oprava fasády Muzea Jáchymov (I. a II. etapa)	1 611
- odvod do rozpočtu zřizovatele	10 092
<i>Použití celkem:</i>	12 526
Konečný stav k 31. 12. 2018	62

Přírůstek č.102/2018 plakát propagující vystoupení anglického cirkusu ve Střelnici v Karlových Varech v r. 1879, litografie, rozměry 105 x 36 cm



## VÝKAZ ZISKU A ZTRÁTY

příspěvkové organizace

(v Kč, s přesností na dvě desetinná místa)

Období: 12 / 2018

IČO: 72053810

Název: Muzeum Karlovy Vary, příspěvková organizace Karlovarského kraje

Sestavená k rozvahovému dni 31. prosince 2018

## Sídlo účetní jednotky

ulice, č.p. Pod Jelením skokem 30  
obec Karlovy Vary  
PSČ, pošta 36001

## Místo podnikání

ulice, č.p.  
obec  
PSČ, pošta

## Údaje o organizaci

identifikační číslo 72053810  
právní forma příspěvková organizace  
zřizovatel Karlovarský kraj

## Předmět podnikání

hlavní činnost sbírkotvorná, dokumentační, kulturně-výchovná činnost  
vedlejší činnost  
CZ-NACE

## Kontaktní údaje

telefon 353224433-4  
fax 353224434  
e-mail sekretariat@kvmuz.cz  
WWW stránky kvmuz.cz

## Razítko účetní jednotky



## Osoba odpovědná za účetnictví

Miroslava Bezchlebová

Podpisový záznam osoby odpovědné za správnost údajů

## Statutární zástupce

Ing. Lenka Zubačová

Podpisový záznam statutárního orgánu

Okamžik sestavení (datum, čas): 09.02.2019, 15h 3m25s

Číslo položky	Název položky	Synthetický účet	Běžné období		Minulé období	
			Hlavní činnost	Hospodářská činnost	Hlavní činnost	Hospodářská činnost
36.	Ostatní náklady z činnosti	549	159 329,37		166 450,90	
<b>II. Finanční náklady</b>						
1.	Prodané cenné papíry a podíly	561				
2.	Úroky	562				
3.	Kurzové ztráty	563				
4.	Náklady z přecenění reálnou hodnotou	564				
5.	Ostatní finanční náklady	569				
<b>III. Náklady na transfery</b>						
1.	Náklady vybraných ústředních vládních institucí na transfery	571				
2.	Náklady vybraných místních vládních institucí na transfery	572				
<b>V. Daň z příjmů</b>						
1.	Daň z příjmů	591				
2.	Dodatečné odvody daně z příjmů	595				
<b>B. Výnosy celkem</b>			<b>19 020 662,67</b>		<b>14 691 623,94</b>	
<b>I. Výnosy z činnosti</b>						
1.	Výnosy z prodeje vlastních výrobků	601				
2.	Výnosy z prodeje služeb	602	1 320 662,00		1 017 379,00	
3.	Výnosy z pronájmu	603	134 850,00		131 810,00	
4.	Výnosy z prodeje zboží	604	469 692,00		417 371,00	
8.	Jiné výnosy z vlastních výkonů	609	280 200,00		96 900,00	
9.	Smluvní pokuty a úroky z prodání	541			264 600,00	
10.	Jiné pokuty a penále	542				
11.	Výnosy z vyřazených pohledávek	543				
12.	Výnosy z prodeje materiálu	544				
13.	Výnosy z prodeje dlouhodobého nehmotného majetku	545				
14.	Výnosy z prodeje dlouhodobého hmotného majetku kromě pozemků	546	10 000,00		31 815,50	
15.	Výnosy z prodeje pozemků	547				
16.	Čerpání fondů	548	1 839 430,00		365 038,80	
17.	Ostatní výnosy z činnosti	549	434 900,24		104 010,49	
<b>II. Finanční výnosy</b>						
1.	Výnosy z prodeje cenných papírů a podílů	661				
2.	Úroky	662	39 767,63		41 392,35	

Číslo položky	Název položky	Synthetický účet	Běžné období		Minulé období	
			Hlavní činnost	Hospodářská činnost	Hlavní činnost	Hospodářská činnost
<b>A. Náklady celkem</b>			<b>18 773 862,49</b>		<b>14 673 387,30</b>	
<b>I. Náklady z činnosti</b>						
1.	Spotřeba materiálu	501	18 773 862,49		14 673 387,30	
2.	Spotřeba energie	502	675 419,38		360 333,82	
3.	Spotřeba jiných neskladovatelných dodávek	503	981 251,00		1 176 960,00	
4.	Prodané zboží	504	373 110,64		314 746,15	
5.	Aktivace dlouhodobého majetku	506			140 920,00-	
6.	Aktivace oběžného majetku	507	20 000,00-			
7.	Změna stavu zásob vlastní výroby	508			23 000,00-	
8.	Opravy a udržování	511	1 741 840,43		429 335,63	
9.	Cestovné	512	37 097,00		22 467,00	
10.	Náklady na reprezentaci	513	16 169,50		15 470,00	
11.	Aktivace vnitroorganizačních služeb	516				
12.	Ostatní služby	518	2 112 990,83		1 294 957,49	
13.	Mzdové náklady	521	6 567 915,00		5 776 758,00	
14.	Základní sociální pojistění	524	2 179 775,00		1 845 339,00	
15.	Jiné sociální pojistění	525	17 962,00		15 205,00	
16.	Základní sociální náklady	527	256 534,28		224 791,00	
17.	Jiné sociální náklady	528				
18.	Daň sáňiční	531				
19.	Daň z nemovitosti	532				
20.	Jiné daně a poplatky	538	6 101,96		5 423,60	
22.	Smluvní pokuty a úroky z prodání	541				
23.	Jiné pokuty a penále	542			500,00	
24.	Dary a jiné bezúplatné předání	543				
25.	Prodaný materiál	544				
26.	Manka a škody	547	8 400,00			
27.	Tvorba fondů	548	10 000,00			
28.	Odpisy dlouhodobého majetku	551	2 747 117,50		2 267 938,00	
29.	Prodaný dlouhodobý nehmotný majetek	552				
30.	Prodaný dlouhodobý hmotný majetek	553	10 000,00			
31.	Prodané pozemky	554				
32.	Tvorba a zúčtování rezerv	555				
33.	Tvorba a zúčtování opravných položek	556	806,00-		21 732,70-	
34.	Náklady z vyřazených pohledávek	557				
35.	Náklady z drobného dlouhodobého majetku	558	873 656,50		851 385,00	

Číslo položky	Název položky	Synthetický účet	Běžné období		Minulé období	
			Hlavní činnost	Hospodářská činnost	Hlavní činnost	Hospodářská činnost
3.	Kurzové zisky	663				
4.	Výnosy z přecenění reálnou hodnotou	664	10 000,00			
6.	Ostatní finanční výnosy	669				
<b>IV. Výnosy z transferů</b>						
1.	Výnosy vybraných ústředních vládních institucí z transferů	671				
2.	Výnosy vybraných místních vládních institucí z transferů	672	14 481 151,00		12 161 107,00	
<b>C. Výsledek hospodaření</b>						
1.	Výsledek hospodaření před zdaněním		246 790,38		75 236,64	
2.	Výsledek hospodaření běžného účetního období		246 790,38		75 236,64	

\* Konec sestavy \*

### ROZVAHA

příspěvkové organizace  
(v Kč, s přesností na dvě desetinná místa)  
Období: 12 / 2018  
IČO: 72053810  
Název: Muzeum Karlovy Vary, příspěvková organizace Karlovarského kraje

Sestavená k rozvahovému dni 31. prosince 2018

#### Sídlo účetní jednotky

ulice, č.p. Pod Jelením skokem 30  
obec Karlovy Vary  
PSČ, pošta 36001

#### Místo podnikání

ulice, č.p.  
obec  
PSČ, pošta

#### Údaje o organizaci

identifikační číslo 72053810  
právní forma příspěvková organizace  
zřizovatel Karlovarský kraj

#### Předmět podnikání

hlavní činnost sbírkotvorná, dokumentační, kulturně-výchovná činnost  
vedlejší činnost  
CZ-NACE

#### Kontaktní údaje

telefon 353224433-4  
fax 353224434  
e-mail sekretariat@kv muz.cz  
WWW stránky kv muz.cz

#### Razítko účetní jednotky



#### Osoba odpovědná za účetnictví

Miroslava Bezchlebová  
Podpisový záznam osoby odpovědné za správnost údajů

#### Statutární zástupce

Ing. Lenka Zubačová  
Podpisový záznam statutárního orgánu

Okamžik sestavení (datum, čas): 09.02.2019, 15h 2m22s

Číslo položky	Název položky	Synthetický účet	Období			Měsíčně
			Brutto	Běžné	Korekce	
<b>AKTIVA CELKEM</b>						<b>106 753 891,00</b>
<b>A. Stálá aktiva</b>						<b>125 704 467,32</b>
<b>I. Dlouhodobý nehmotný majetek</b>						<b>571 901,25</b>
1.	Nehmotné výsledky výzkumu a vývoje	012				
2.	Software	013	80 160,00		80 160,00	
3.	Ocenitelná práva	014	108 900,00		25 556,00	83 344,00
4.	Povolenky na emise a preferenční limity	015				
5.	Drobný dlouhodobý nehmotný majetek	018	382 841,25		352 841,25	
6.	Ostatní dlouhodobý nehmotný majetek	019				
7.	Nedokončený dlouhodobý nehmotný majetek	041				
8.	Poskytnuté zálohy na dlouhodobý nehmotný majetek	051				
9.	Dlouhodobý nehmotný majetek určený k prodeji	035				
<b>II. Dlouhodobý hmotný majetek</b>						<b>125 132 566,07</b>
1.	Pozemky	031	6 830 000,00			6 830 000,00
2.	Kulturní předměty	032	79 374,00			79 374,00
3.	Stavby	021	85 075 455,30		17 823 866,00	67 251 589,30
4.	Samostatné hmotné movité věci a soubory hmotných movitých věcí	022	25 784 553,40		6 729 669,00	19 054 884,40
5.	Pěstičské celky trvalých porostů	025				
6.	Drobný dlouhodobý hmotný majetek	028	7 052 381,37		7 052 381,37	
7.	Ostatní dlouhodobý hmotný majetek	029				
8.	Nedokončený dlouhodobý hmotný majetek	042	310 802,00			310 802,00
9.	Poskytnuté zálohy na dlouhodobý hmotný majetek	052				
10.	Dlouhodobý hmotný majetek určený k prodeji	036				
<b>III. Dlouhodobý finanční majetek</b>						<b>310 802,00</b>
1.	Majetkové účasti v osobách s rozhodujícím vlivem	061				
2.	Majetkové účasti v osobách s podstatným vlivem	062				
3.	Dluhové cenné papíry držené do splatnosti	063				
4.	Termínované vklady dlouhodobé	068				
5.	Ostatní dlouhodobý finanční majetek	069				
<b>IV. Dlouhodobé pohledávky</b>						<b>462</b>
1.	Poskytnuté návratné finanční výpomoci dlouhodobé	462				
2.	Dlouhodobé pohledávky z postoupených úvěrů	464				
3.	Dlouhodobé poskytnuté zálohy	465				
4.	Ostatní dlouhodobé pohledávky	469				
5.	Dlouhodobé poskytnuté zálohy na transfery	471				

Číslo položky	Název položky	Synthetický účet	Období			Měsíčně
			Brutto	Běžné	Korekce	
<b>B. Oběžná aktiva</b>						<b>3 063 690,59</b>
<b>I. Zásoby</b>						<b>862 661,09</b>
1.	Pořízení materiálu	111				
2.	Materiál na skladě	112	8 100,00			8 100,00
3.	Materiál na cestě	119				
4.	Nedokončená výroba	121	83 581,00			83 581,00
5.	Položky vlastní výroby	122				
6.	Výrobky	123				
7.	Pořízení zboží	131				
8.	Zboží na skladě	132	470 989,19			470 989,19
9.	Zboží na cestě	138				
10.	Ostatní zásoby	139				
<b>II. Krátkodobé pohledávky</b>						<b>190 882,04</b>
1.	Odběratelé	311				
4.	Krátkodobé poskytnuté zálohy	314	78 301,00			78 301,00
5.	Jiné pohledávky z hlavní činnosti	315	89 749,00			89 749,00
6.	Poskytnuté návratné finanční výpomoci krátkodobé	316				
9.	Pohledávky za zaměstnanci	335	360,00			360,00
10.	Sociální zabezpečení	336				
11.	Zdravotní pojištění	337				
12.	Dávkové spoření	338				
13.	Daň z příjmů	341				
14.	Ostatní daně, poplatky a jiné obdobné peněžité plnění	342				
15.	Daň z přidané hodnoty	343				
16.	Pohledávky za osobami mimo vybrané vládní instituce	344				
17.	Pohledávky za vybranými ústředními vládními institucemi	346				
18.	Pohledávky za vybranými místními vládními institucemi	348				
20.	Krátkodobé poskytnuté zálohy na transfery	373				
28.	Náklady příštích období	381	7 218,00			7 218,00
31.	Příjmy příštích období	385				
32.	Dohadné úchy aktivní	388				
33.	Ostatní krátkodobé pohledávky	377	15 254,04			15 254,04
<b>III. Krátkodobý finanční majetek</b>						<b>2 310 157,46</b>
1.	Majetkové cenné papíry k obchodování	251				
2.	Dluhové cenné papíry k obchodování	253				
3.	Jiné cenné papíry	256				

Číslo položky	Název položky	Synthetický účet	Období			Měsíčně
			Brutto	Běžné	Korekce	
4.	Termínované vklady krátkodobé	244				
5.	Jiné běžné účty	245				
9.	Běžný účet	241	2 071 853,49			2 071 853,49
10.	Běžný účet FKSP	243	124 970,97			124 970,97
15.	Ceniny	263	74 475,00			74 475,00
16.	Peníze na cestě	262				
17.	Pokladna	261	38 858,00			38 858,00

Číslo položky	Název položky	Synetický účet	Období	
			Běžné	Minulé
<b>PASIVA CELKEM</b>			<b>96 873 663,69</b>	<b>106 753 891,60</b>
<b>C. Vlastní kapitál</b>			<b>95 200 370,80</b>	<b>105 542 509,84</b>
<b>I. Jméni účetní jednotky a upravující položky</b>			<b>94 041 217,70</b>	<b>95 011 790,20</b>
1.	Jméni účetní jednotky	401	93 630 246,50	95 094 217,40
3.	Transfery na pořízení dlouhodobého majetku	403	498 806,80	405 408,80
4.	Kurzové rozdíly	405		
5.	Oceňovací rozdíly při prvotním použití metody	406	87 836,00-	87 836,00-
6.	Jiné oceňovací rozdíly	407		
7.	Opravy předcházejících účetních období	408		
<b>II. Fondy účetní jednotky</b>			<b>912 362,62</b>	<b>9 462 483,10</b>
1.	Fond odměn	411	415 278,00	415 278,00
2.	Fond kulturních a sociálních potřeb	412	132 848,27	103 548,99
3.	Rezervní fond božený ze zlepšeného výsledku hospodaření	413	231 945,57	242 248,93
4.	Rezervní fond z ostatních titulů	414	70 000,00	
5.	Fond reprodukce majetku, fond investic	415	62 290,58	8 681 407,18
<b>III. Výsledek hospodaření</b>			<b>246 790,38</b>	<b>78 236,64</b>
1.	Výsledek hospodaření běžného účetního období		246 790,38	78 236,64
2.	Výsledek hospodaření ve schvalovacím řízení	431		
3.	Výsledek hospodaření předcházejících účetních období	432		
<b>D. Cizí zdroje</b>			<b>1 373 293,09</b>	<b>1 211 381,86</b>
<b>I. Rezervy</b>			<b>441</b>	
1.	Rezervy	441		
<b>II. Dlouhodobé závazky</b>				
1.	Dlouhodobé úvěry	451		
2.	Přijaté návratné finanční výpomoci dlouhodobé	452		
4.	Dlouhodobé přijaté zálohy	455		
7.	Ostatní dlouhodobé závazky	459		
8.	Dlouhodobé přijaté zálohy na transfery	472		
<b>III. Krátkodobé závazky</b>			<b>1 373 293,09</b>	<b>1 211 381,86</b>
1.	Krátkodobé úvěry	281		
4.	Jiné krátkodobé půjčky	289		
5.	Dodavatelé	321	370 264,38	337 378,06
7.	Krátkodobé přijaté zálohy	324		
9.	Přijaté návratné finanční výpomoci krátkodobé	326		
10.	Zaměstnanci	331	461 600,00	420 984,50

Číslo položky	Název položky	Synetický účet	Období	
			Běžné	Minulé
11.	Jiné závazky vůči zaměstnancům	333		
12.	Sociální zabezpečení	336	187 549,00	170 679,00
13.	Záruční pojistění	337	81 406,00	74 858,00
14.	Důchodové spoření	338		
15.	Daň z příjmů	341		
16.	Ostatní daně, poplatky a jiné obdobné peněžité plnění	342	67 002,00	57 897,00
17.	Daň z přidané hodnoty	343		
18.	Závazky k osobám mimo vybrané vládní instituce	345		
19.	Závazky k vybraným ústředním vládním institucím	347		
20.	Závazky k vybraným místním vládním institucím	349		
32.	Krátkodobé přijaté zálohy na transfery	374	100 000,00	
35.	Výdaje příštích období	383		
36.	Výnosy příštích období	384	15 310,41	6 101,28
37.	Dohadné účty pasivní	389	75 450,00	130 840,00
38.	Ostatní krátkodobé závazky	378	14 611,30	12 834,52
			* Konec sestavy *	



Busta Marie Curie Skłodowské, autorské dílo akademické sochařky Marie Šeborové, patinovaná sádra, rozměry 45 x 18 cm, socha bude vystavena v Muzeu Jáchymov v expozici Počátky radonového lázeňství



## KONTROLNÍ ČINNOST



Muzeum Karlovy Vary se při svých činnostech řídí příslušnými ustanoveními zákona č. 320/2001 Sb., o finanční kontrole, prováděcí vyhlášky č. 416 / 2004 Sb. a ustanovením interních směrnic k finanční kontrole a dalším hospodářským činnostem.

V roce 2018 nebyly v muzeu provedeny žádné externí finanční kontroly. Odborem interního auditu a kontroly Krajského úřadu Karlovarského kraje bylo provedeno preventivní auditní šetření k monitoringu uveřejněných smluv v registru smluv.

## VÝHLED 2019



- Dokončení investiční akce v Královské mincovně – III. etapa fasády;
- Příprava investiční akce – rozšíření expozice v Jáchymově o téma *Příroda v Krušnohoří*;
- Příprava investiční akce – vybudování parkingu v sídle muzea;
- Zpracování obsahů do audioprůvodců do expozic v Karlových Varech a Jáchymově;
- Realizace komiksových skládaček *Prožij osudy 20. století*;
- Produkce akce Zahájení festivalu muzejních nocí v Muzeu Karlovy Vary;
- Realizace autorského výstavního projektu muzea: *Hory oheň plivající aneb sopky Karlovarského kraje*;
- Realizace souboru akcí ke třicátému výročí od Sametové revoluce.

*Přirůstek č. 104/2018 obřadní lžice bronzová s figurálními výjevy Kristova života a utrpení, kopie z 19. století zhotovena podle originálu z poloviny 16. století, výška 24 cm.*

*Poznámka: Provedení figurálních miniatur je na vysoké rytecké úrovni a je blízké generaci rytců z Jáchymova z 2. čtvrtiny 16. století. Předmět bude vystaven v Muzeu v Jáchymově v expozici renesance.*

## PODĚKOVÁNÍ

Rok 2018 byl rokem bilancování mezi úspěchem a zamyšlením, kam muzeum dál posouvat. Úspěch v podobě ocenění za nejlepší muzejní expozici byl novým impulzem do další práce ale současně závazkem k pokračování vysoké úrovně, kterou jsme novou expozicí nastavili.

V tomto směru chci poděkovat všem kolegům, kteří se stejně jako já radovali z obdržené ceny, avšak ihned pochopili, že nelze spát na vavřínech. V průběhu roku kolegové přicházeli s novými nápady a podněty, co dál v našich muzejních expozicích vylepšovat a čím přilákat další návštěvníky. A tak se například začaly pro zahraniční návštěvníky připravovat audio průvodce ve čtyřech mutacích, díky nimž se zvedne další úroveň služeb hostům našeho muzea.

Děkuji pracovníkům na pobočkách, kteří s profesionalitou jim vlastní příkladně zvládali styk s veřejností. Takovým přístupem permanentně zlepšovali pověst našeho muzea a to mě samozřejmě těší. I tento fakt měl bezesporu velký vliv na dosažení vynikající návštěvnosti a tržeb.

Další mé poděkování směřuji těm, kteří nás podpořili mediálně. Zvláštní poděkování patří Českému rozhlasu Karlovy Vary, jež v roce 2018 zahájil svoji samostatnou činnost a jež je dlouhodobě naším příznivcem.

Děkuji také níže uvedeným za jejich finanční podporu, bez které bychom nemohli připravit výstavu k padesátému výročí okupace 1968 nebo výstavní projekt Jarmila Mucha Pločková. Byli to tyto donátoři: Ministerstvo kultury České republiky, Nadace ČEZ, Barrandov Studio a.s. a soukromí dárci, dále Město Jáchymov, které přispělo na kulturní aktivity v Královské mincovně.

Za odbornou pomoc děkujeme řediteli Státního okresního archivu v Karlových Varech, České geologické službě, pracovníkům Agentury ochrany přírody a v neposlední řadě Tomášovi Vylitovi za odbornou radu při katalogizaci geologické sbírky.

Nemalý dík patří našemu zřizovateli Karlovarskému kraji, který financoval provoz muzea, poskytnul neinvestiční dotaci na vydání nové autorské publikace a poskytnul investiční dotaci na realizaci nové fasády na objektu Královské mincovny.

Díky mimořádně vysokým vlastním příjmům mohly být uskutečněny záchranné restaurátorské počiny restaurátorů Pavla Blattného, Heleny Kastlové, Vladimíra Hrubého, jejich odborný zásah na vybraných sbírkových předmětech přispěl k záchraně movitého kulturního dědictví, stejně tak Oblastní muzeum Most a Západočeské muzeum v Plzni, s jejichž odbornou pomocí byly konzervovány vybrané sbírkové předměty ze železa a cínu. Všem uvedeným děkuji za jejich profesionální práci a splnění termínu dodávky.

A nakonec se obracím k návštěvníkům. Děkuji jim za přízeň, kterou k nám chovají a věřím, že se do muzea budou stále rádi vracet. My se budeme na oplátku snažit překvapovat novými aktivitami.

Ing. Lenka Zubačová, ředitelka muzea

NA OTÁZKU: „CO SE VÁM V MUZEU LÍBILO?“ NÁM DĚTI NAKRESLILY...





MUZEUM KARLOVY VARY | VÝROČNÍ ZPRÁVA 2018  
PŘÍSPĚVKOVÁ ORGANIZACE KARLOVARSKÉHO KRAJE

Autoři textů / Lenka Zubačová a kolektiv pracovníků

Fotografie / archiv muzea

Obálka / cena Gloria musaealis

Grafická úprava a sazba / Martina Gáčořová

Karlovy Vary březen 2018

Tisk / Polypress s.r.o. Karlovy Vary

Náklad / 50 ks neprodejné

[www.kvmuz.cz](http://www.kvmuz.cz)

ISSN 1804-8110

ISBN 978-80-87458-16-7

