

Výroční zpráva 2016  
Muzeum Karlovy Vary

příspěvková organizace Karlovarského kraje

bez hranic

„Od určitého bodu není cesty zpět.  
K tomuto bodu je třeba dospět.“

*Franz Kafka*

# obsah

5	—	úvod	—	slovo ředitele
			—	základní informace o muzeu
7	—	sbírky	—	charakteristika sbírkového fondu
			—	akvizice / nákupy / dary
			—	inventarizace sbírek
			—	zápůjčky sbírek
			—	registr a uložení sbírek
			—	restaurování a konzervování sbírek
			—	kopie sbírek
12	—	prezentace sbírek	—	stálé expozice
			—	výstavy vlastní / převzaté
			—	zápůjčky vlastních výstav
			—	zhodnocení výstavní činnosti
15	—	publikační činnost		
17	—	odborná / výzkumná činnost		
20	—	vzdělávání		
24	—	personálie		
26	—	hospodaření		
36	—	kontrolní činnost, výhled 2017		
37	—	poděkování		
38	—	obrazová příloha		

# M M 150

## úvod

### slovo ředitele

V poslední výroční zprávě jsem konstatovala, že veškeré úsilí bylo směřováno na tvorbu nové muzejní expozice v Karlových Varech. V roce 2016 bylo pak toto úsilí dvojnásobné. Výsledky tříleté snahy začaly v roce 2016 nabírat velmi konkrétní podobu a horizont otevření nového muzea byl s koncem roku 2016 na dosah ruky. Motivační silou pro práci celého kolektivu bylo stopadesáté výročí vzniku karlovarského muzea, které si připomeneme v roce 2017. Pro tyto zcela výjimečné důvody byly v roce 2016 upozaděny další muzejní aktivity.

Jediná aktivita nemalého významu byla výstava *Bez hranic* v Královské mincovně v Jáchymově. Uvedenou výstavu se podařilo v redukováném rozsahu zapůjčit z Národní galerie v Praze. Krušnohorská část výstavy se představila v Jáchymově u příležitosti pětistého výročí města. Zájem návštěvníků byl nad očekávání velký a ohlasy příznivé.

V roce 2016 přišlo muzeum po dlouhých čtyřiceti letech o svoji pobočku regionální muzeum v Nejdku. Stalo se tak na žádost města Nejdek. Bohužel díky tomuto rozhodnutí muselo být muzeum nad rámec plánu práce v krátkém čase vyklizeno a sbírkové předměty odvezeny do depozitářů.

## základní informace o muzeu

Muzeum Karlovy Vary tedy v roce 2016 ještě spravovalo čtyři pobočky – v Karlových Varech, v Jáchymově, v Nejdku a ve Žluticích. V každé z nich se nachází stálá muzejní expozice.

Expozice v Karlových Varech je od roku 2015 z důvodu rekonstrukce uzavřena. V pobočce v Jáchymově se mimo rozsáhlou stálou expozici nachází také přednáškový sál a dvě nádvoří, kde lze pořádát konference či kulturně-vzdělávací pořady. Pobočky muzea v Karlových Varech a Jáchymově jsou našimi objekty. Ostatní budovy tj. Žlutice a Nejdeky jsou ve vlastnictví měst a muzeum je zde v nájmu. V naší správě je ještě depozitární budova v Tepličce a v Karlových Varech, kde se zároveň nachází i administrativní budova, ředitelství muzea.

V pobočkách poskytujeme veřejné služby ve smyslu zákona č. 483/2004 Sb., kterým se mění zákon č. 122/2000 Sb., o ochraně sbírek muzejní povahy zaručující jejich územní, fyzickou, časovou a ekonomickou dostupnost.

- **standard fyzické dostupnosti** – žádný z objektů užívaných muzeem neposkytuje bezbariérovou dostupnost osobám s omezenou pohyblivostí. V tomto ohledu muzeum stále nesplňuje standart fyzické dostupnosti. Avšak po rekonstrukci budovy v Karlových Varech bude již alespoň tato pobočka splňovat standart fyzické dostupnosti.
- **standard časové dostupnosti** – otvírací doba a přístupnost je přiměřená povaze a umístění poboček muzea, je zveřejněna na muzejním webu. Nově se v roce 2016 upravila otvírací doba v Jáchymově zrušením polední pauzy v plné sezóně.

<b>Jáchymov</b>	říjen–duben	středa–neděle	9–12	13–17
	květen–září	úterý–neděle	9–17	
<b>Nejdek</b>	březen–září	středa–neděle	9–12	13–17
<b>Žlutice</b>	květen–září	středa–neděle	9–12	13–17
<b>Badatelská knihovna</b>	celoročně	pondělí	9–12	13–18
Pod Jelením skokem 30		středa	9–12	13–16
Karlovy Vary			po tel. domluvě i jinak	

- **standard ekonomické dostupnosti** – v roce 2016 byla v rámci zkvalitnění služeb veřejnosti uzavřena smlouva s Muzeem Sokolov, které spravuje Štolu č. 1 v Jáchymově, o společné zvýhodněné vstupence. Její cena byla stanovena na 100 Kč základní a 70 Kč snížené, 80 Kč skupinové a 250 Kč rodinné vstupné. Praxe však ukázala, že tato služba nebyla návštěvníky nijak zvlášť využívána.

Ostatní ceny vstupenek zůstaly v roce 2016 nezměněny:

<b>Karlovy Vary</b>	stálá expozice	v rekonstrukci	Kč na osobu
<b>Jáchymov</b>	stálá expozice	základní / snížené / rodinné	80 / 50 / 175 Kč
		skupina nad 10 osob	60 Kč
		školy	30 Kč
	koncerty	základní	60–90 Kč
	akce nádvoří	základní	60–80 Kč
	přednášky	základní	30 Kč
<b>Nejdek</b>	stálá expozice	základní / snížené / rodinné	30 / 15 / 50 Kč
	výstavy	základní / snížené	30 / 15 Kč
	přednášky	základní	30 Kč
<b>Žlutice</b>	stálá expozice	základní / snížené / rodinné	30 / 15 / 50 Kč

Volný vstup do muzea mají děti do 6 let, držitelé průkazu ZTP a ZTP-P (jejich průvodci mají slevu 50%), držitelé průkazu ICOM, AMG, slovenské AMG, členové NPÚ, slovenské NPÚ, držitelé novinářských průkazů a také držitelé čestných vstupenek, vydaných ředitelkou muzea ke konkrétním příležitostem či VIP osobám.

V průběhu roku probíhá řada akcí, při nichž je vstup do muzea zdarma. S ohledem na fakt, že se ve srovnání s jinými muzei ceny vstupenek dlouhodobě drží na velmi nízké úrovni, je tendence držet objem neplaticích osob v úrovni deseti procent z celkového počtu návštěvníků.

## sbírky



### charakteristika sbírkového fondu

Karlovarské muzeum pečuje o sbírky užitého umění – cín, sklo, porcelán; o národopisné sbírky – nábytek, textil, nářadí a nástroje; pečuje o sbírky uměleckých řemesel – produkce karlovarských puškařů a brusičů vřídlovce; o sbírky k vývoji lázeňství; o sbírky umění – regionální grafiky, plastiky, obrazy, staré tisky; muzeum také pečuje o sbírky archeologické a přírodovědné.

Muzeum má vedenu svoji sbírku v Centrální evidenci sbírek MK ČR registrovanou pod evidenčním číslem KVM/002-02-22/048002 s názvem „Sbírka Muzea Karlovy Vary“. Celá sbírka k 31. 12. 2016 čítá 48 217 položek.

### akvizice / nákupy / dary

V roce 2016 muzeum získalo do svých sbírek celkem 65 přírůstků. Nákupy se uskutečnily v hodnotě 59 910 Kč. Dermoplastické preparáty zoologických nálezů byly provedeny dodavatelsky v celkové výši 11 090 Kč. Preparace budou pokračovat i v roce 2017 a to do nové expozice. Ostatní akvizice byly ve formě darů.

*Nové přírůstky do sbírek karlovarského muzea v roce 2016 byly:*

Přír. číslo	název sbírkového předmětu	kusů	způsob nabytí	fond
1/2016	2 haléře, vzor 1923, ČSR	1	nákup	N
2/2016	2 haléře, vzor 1923, ČSR	1	nákup	N
3/2016	5 haléřů, vzor 1923, ČSR	1	nákup	N
4/2016	5 haléřů, vzor 1923, ČSR	1	nákup	N
5/2016	10 haléřů, vzor 1922, ČSR	1	nákup	N
6/2016	10 haléřů, vzor 1922, ČSR	1	nákup	N
7/2016	20 haléřů, vzor 1921, ČSR	1	nákup	N
8/2016	20 haléřů, vzor 1921, ČSR	1	nákup	N
9/2016	25 haléřů, vzor 1933, ČSR	1	nákup	N
10/2016	25 haléřů, vzor 1933, ČSR	1	nákup	N
11/2016	50 haléřů, vzor 1921, ČSR	1	nákup	N
12/2016	50 haléřů, vzor 1921, ČSR	1	nákup	N
13/2016	1 koruna, vzor 1922, ČSR	1	nákup	N
14/2016	1 koruna, vzor 1922, ČSR	1	nákup	N
15/2016	5 korun, vzor 1925, ČSR	1	nákup	N
16/2016	5 korun, vzor 1925, ČSR	1	nákup	N
17/2016	5 korun, vzor 1928, ČSR	1	nákup	N
18/2016	5 korun, vzor 1928, ČSR	1	nákup	N
19/2016	5 korun, vzor 1938, ČSR	1	nákup	N
20/2016	5 korun, vzor 1938, ČSR	1	nákup	N
21/2016	10 korun, vzor 1930, ČSR	1	nákup	N
22/2016	10 korun, vzor 1930, ČSR	1	nákup	N
23/2016	10 korun, vzor 1928, ČSR	1	nákup	N
24/2016	10 korun, vzor 1928, ČSR	1	nákup	N
25/2016	20 korun, vzor 1933, ČSR	1	nákup	N
26/2016	20 korun, vzor 1933, ČSR	1	nákup	N
27/2016	20 korun, vzor 1937, ČSR	1	nákup	N

28/2016	20 korun, vzor 1937, ČSR	1	nákup	N
29/2016	10 haléřů, vzor 1940, ČSR	1	nákup	N
30/2016	10 haléřů, vzor 1940, ČSR	1	nákup	N
31/2016	20 haléřů, vzor 1940, ČSR	1	nákup	N
32/2016	20 haléřů, vzor 1940, ČSR	1	nákup	N
33/2016	50 haléřů, vzor 1940, ČSR	1	nákup	N
34/2016	50 haléřů, vzor 1940, ČSR	1	nákup	N
35/2016	20 haléřů, vzor 1947, ČSR	1	nákup	N
36/2016	20 haléřů, vzor 1947, ČSR	1	nákup	N
37/2016	20 haléřů, vzor 1951, ČSR	1	nákup	N
38/2016	20 haléřů, vzor 1951, ČSR	1	nákup	N
39/2016	50 haléřů, vzor 1947, ČSR	1	nákup	N
40/2016	50 haléřů, vzor 1947, ČSR	1	nákup	N
41/2016	50 haléřů, vzor 1951, ČSR	1	nákup	N
42/2016	50 haléřů, vzor 1951, ČSR	1	nákup	N
43/2016	1 koruna, vzor 1946, ČSR	1	nákup	N
44/2016	1 koruna, vzor 1946, ČSR	1	nákup	N
45/2016	10 haléřů, vzor 1961, ČSR	1	nákup	N
46/2016	10 haléřů, vzor 1961, ČSR	1	nákup	N
47/2016	25 haléřů, vzor 1962, ČSR	1	nákup	N
48/2016	25 haléřů, vzor 1962, ČSR	1	nákup	N
49/2016	50 haléřů, vzor 1963, ČSR	1	nákup	N
50/2016	50 haléřů, vzor 1963, ČSR	1	nákup	N
51/2016	3 koruny, vzor 1965, ČSR	1	nákup	N
52/2016	3 koruny, vzor 1965, ČSR	1	nákup	N
53/2016	5 korun, vzor 1966, ČSR	1	nákup	N
54/2016	5 haléřů, vzor 1966, ČSR	1	nákup	N
55/2016	Dalibor Nesnídal: Kukátka	1	nákup	Uo
56/2016	Porcelánová placka 30. léta	1	dar	N
57/2016	Pamětní mince Jáchymov	1	nákup	N
58/2016	Pamětní mince Jáchymov	1	nákup	N
59/2016	Šoupálek dlouhoprstý	1	terénní sběr	Bv
60/2016	Ledňáček říční	1	terénní sběr	Bv
61/2016	Ostralka štíhlá, samec	1	terénní sběr	Bv
62/2016	Tetřívka obecná, samice	1	terénní sběr	Bv
63/2016	Tetřívka obecná, samice	1	terénní sběr	Bv
64/2016	Krkavec velký	1	terénní sběr	Bv
65/2016	Krkavec velký	1	terénní sběr	Bv

#### Rozbor akvizice podle způsobu nabytí:

57 ks	koupě	od soukromé osoby
1 ks	dar	od soukromé osoby
7 ks	nález	terénní sběr

#### Rozbor akvizice podle zařazení do sbírkového fondu:

57 ks	N	sbírka numismatika
7 ks	Bv	sbírka zoologie – vertebrata
1 ks	Uo	sbírka umění – malba

## inventarizace sbírek

V roce 2016 na základě zákona 122/2000 Sb. a v souvislosti se zrušením pobočky v Nejdku byla provedena inventura všech sbírkových předmětů, které byly v této expozici dlouhodobě vystaveny:

F	nábytek	27 ks	správce sbírky Bc. Jan Tajer
Ch	hodiny	2 ks	správce sbírky Ing. Romana Borusíková
Kk	kovy - kompozice	7 ks	správce sbírky Bc. Jan Tajer
Kž	kovy – železo	11 ks	správce sbírky Bc. Jan Tajer
Kc	kovy – cín	38 ks	správce sbírky Mgr. Jan Nedvěd
Tk	textil	3 ks	správce sbírky Ing. Lenka Zubačová
Up	umění – plastika	8 ks	správce sbírky Ing. Romana Borusíková
Mc	militaria – chladná	1 ks	správce sbírky Mgr. Lukáš Svoboda
Mp	militaria - palná	2 ks	správce sbírky Mgr. Lukáš Svoboda
Mt	militaria – terče	1 ks	správce sbírky Mgr. Lukáš Svoboda
MmV	národopis město výroba	3 ks	správce sbírky Ing. Lenka Zubačová
NvV	národopis venkov výroba	4 ks	správce sbírky Ing. Lenka Zubačová
NvN	národopis výroba nástroje	39 ks	správce sbírky Ing. Lenka Zubačová
NmK	národopis město karlovarensia	2 ks	správce sbírky Ing. Lenka Zubačová
Pb	bělnina	34 ks	správce sbírky Ing. Lenka Zubačová
Ps	sklo	24 ks	správce sbírky Ing. Lenka Zubačová
Ph	hrnčina	21 ks	správce sbírky Ing. Lenka Zubačová
Pf	fajáns	9 ks	správce sbírky Ing. Lenka Zubačová
Pk	tvrdá kamenina	4 ks	správce sbírky Ing. Lenka Zubačová
Uo	umění malba	14 ks	správce sbírky PhDr. Stanislav Burachovič
Un	umění národopis	19 ks	správce sbírky PhDr. Stanislav Burachovič

Celkem byl zrevidován menší počet sbírkových položek, než předepisuje § 3 Vyhlášky č. 275/2000 Sb., kterou se provádí zákon č. 122/2000 Sb. Ten předepisuje každoročně uskutečnit inventurizaci minimálně 5 % z celkového objemu muzejní sbírky. Stalo se tak na základě nedostatečných personálních kapacit. Všichni kurátoři sbírkových fondů se primárně a dle pokynů ředitelky věnovali přípravě nové muzejní expozice.

Vzhledem k časovému vytížení odborných pracovníků v souvislosti s přípravou nové expozice v roce 2016 neproběhla ani žádná vizitace stavu dlouhodobě zapůjčených sbírek jiným subjektům. Avšak v roce následujícím je provedení revizí všech dlouhodobě zapůjčených předmětů jiným subjektům v plánu.

## zápůjčky sbírek

Za účelem stálých expozic nebo pro badatelské účely poskytlo karlovarské muzeum dlouhodobé zápůjčky svých sbírkových předmětů těmto institucím:

	zapůjčené sbírky / počet položek
Muzeum střední Pootaví, Strakonice	hudební nástroje 1, umění národopis 1
Muzeum Cheb	stříbro 3, kompozice 1, textil 1, sklo 1
Muzeum Šumavy Sušice	kovy cín 1
NPÚ České Budějovice – Klášter Kladruby	mince 5, hodiny 1, cín 41
Město Ostrov – klášter	mapa 1, plastiky 4, archeologie 14
Město Ostrov – zámek	kovy stříbro 6, archeologie 97
Hrad Loket	militaria 2
Město Loket – Černá věž	militaria ratiště 5
ÚPM Praha – Zámek Klášterec n. O.	porcelán 33
Město Loučná pod Klínovcem	umění národopis 17
Městské muzeum Františkovy Lázně	kovy kompozice 3, nábytek 6, stříbro 1, sklo 1, porcelán 30

Obec Boží Dar – muzeum	cín 6, hudební nástroje 2, plastiky 7, národopis 31, nábytek 3, textil 4, železo 3, typáře 2, hodiny 1
Moser, a.s. – muzeum	sklo 12
Krajský úřad Karlovarského Kraje	porcelán 20
Město Horní Blatná	cín 77, hudební nástroje 1, kovy 1, kovy železo 4, militaria 1, technika 5, umění plastika 2, geologie 3
NPÚ České Budějovice – zámek Manětín	textil 1
Galerie umění Cheb - Retromuseum	porcelán 18
ZČM Plzeň – badatelský účel	archeologie 3 906 zlomků keramiky
Univerzita Olomouc – badatelský účel	botanika 21
Muzeum Cheb – dočasný depot	umění obrazy 3

*Dále byly v roce 2016 za účelem konání krátkodobých výstav zapůjčeny předměty ze sbírek karlovarského muzea těmto subjektům:*

1/ Muzeum Cheb – výstava „Krása času“ – 2 sbírkové předměty z fondu H

2/ Vlastivědné muzeum Dr. Hostaše v Klatovech – výstava „Lázeňství“ – 20 sbírkových předmětů z fondu Pp

3/ Galerie umění Karlovy Vary – výstava „Karel IV. a jeho doba“ – 1 sbírkový předmět z fondu Up

4/ Správa pražského hradu – výstava „Koruna na dlani“ – 1 sbírkový předmět z fondu Up

*Panelové výstavy zapůjčené školám:*

ZŠ Poštovní Karlovy Vary – výstava „Umění lovu“ – 16 informačních panelů

## registr a uložení sbírek

Sbírka Muzea Karlovy Vary je registrována v Centrální evidenci sbírek MK ČR. V roce 2016 bylo do registru zapsáno celkem 65 položek. Podle zákona 122/2000 Sb. o ochraně sbírek muzejní povahy je v muzeu vedena chronologická evidence sbírek I. a II. stupně tj. v přírůstkové knize a v katalogizačních kartách, dále je vedena pomocná evidence předmětů nesbírkové povahy, evidence zápůjček a výpůjček jak interních tak externích. Administrace registru sbírek vychází z interní směrnice muzea č. 10/2010.

Průběžně dochází k přepisu karet sbírkových předmětů do počítačové databáze. Na rozdíl od předchozích let se přepis karet pohnul výrazně kupředu. Dva pracovníci z uzavřené pobočky v Karlových Varech byli dočasně převedeni na tuto administrativní činnost. K 31. 12. 2016 je do databáze přepsáno cca 40 % karet.

Muzeum má své sbírkové předměty deponovány ve dvou objektech v Karlových Varech a Tepličce. V depozitáři v Karlových Varech je uložení sbírek na uspokojivé úrovni. V druhé depozitární budově proběhlo v minulém období několik fází prací vedoucí ke kvalitnějšímu úložnému systému. V roce 2016 zde však neproběhly žádné další aktivity z důvodu probíhající rekonstrukce Muzea v Karlových Varech. Po otevření nové expozice budou v roce 2017 pokračovat další fáze oprav tohoto depozitáře.

## restaurování a konzervace sbírek

V roce 2016 muzeum provedlo restaurování sbírkových předmětů v celkové hodnotě 204 112 Kč. Restaurovány byly předměty deinstalované ze „staré“ expozice i předměty pro expozici novou. Restaurování a konzervování sbírkových předmětů si muzeum zajišťuje externě, neboť nedisponuje žádnými odbornými pracovníky této specializace.

Nezbytnost restaurátorského zásahu vykazovaly především textilní sbírky dlouhodobě vystavené ve „staré“ expozici. Nevhodnou instalací a také vlivem slunečního záření byla textilní vlákna místy silně degradována, proto bylo třeba tyto sbírky před uložením do depozitáře zrestaurovat. Byly to sbírkové předměty:

*Ug 2512 Pamětní prapor s karlovarským znakem*

*Ug 2271 Hedvábný prapor s potiskem*

*Tk 166 Fragment; výšivka karlovarského znaku*

*Tk 163 Prapor entomologického spolku*

*Tk 310 Prapor střeleckého spolku*

Druhou část restaurovaných sbírek tvořil výběr předmětů, které budou vystaveny v nové expozici. Jelikož předmětů bude pro tento účel celá řada, bylo potřeba s ohledem na finanční náročnost výběr rozfázovat do let 2015 až 2017. V roce 2016 se podíleli na záchraně sbírkových předmětů tito odborní specialisté:

**Restaurátor akad.mal. Pavel Blatný:**

*F 131 Cechovní truhlíce sladovníků, 17. století, polychromovaná, dřevo*

*Mt 91 Střelecký terč cara Petra I, r.1711, olejomalba na plátně*

*Mt 92 Střelecký terč cara Petra I, r.1711, olejomalba na plátně*

*Mt 94 Střelecký terč cara Petra I, r.1711, olejomalba na plátně*

*Mt 99 Střelecký terč Ehrenscheibe „Mattoni“, r.1902, olejomalba na dřevěné desce*

*Mt 155 Střelecký terč perský šah Musaffer ed-din, r.1902, olejomalba na dřevěné desce*

**Restaurátor Atelier Artes – Vladimír Hrubý:**

*F 88 Hrací stůl cara Petra Velikého, dýhovaný, počátek 18. století*

*F 238 Lustr šestiramenný, dřevěný, zlacený, počátek 19. století*

**Restaurátorka MgA. Helena Štěrbová:**

*Up 326 Sv. Petr, kamenná plastika, 15. století*

*Up 327 Sv. Pavel, kamenná plastika, 15. století*

**Západočeské muzeum v Plzni; konzervace:**

*Př.č. 15/2010 Archeologický nález tzv. „Bronzový poklad z Mezirolí“*

**Václav Balšán; konzervace:**

*NmK 152 Vývěsní štít domu Modrá štika*

*Uo 834 Vývěsní štít domu Zlatý prsten*

*Uo 839 Vývěsní štít domu Mořská panna*

*Uo 830 Vývěsní štít domu Bílý orl*

*Uo 829 Plechová deska s reklamou*

*Uo 831 Vývěsní štít domu Zlatý vůl*

*Uo 833 Vývěsní štít domu Zlaté žezlo*

*Uo 701 Portrét A. Pittroffa*

*Uo 906 Madona u Vřídla*

Konzervátorské zásahy na sbírkách byly provedeny v objemu za 46 200 Kč. Všechny dosavadní restaurátorské a konzervátorské počiny se průběžně prezentují na webových stránkách muzea ve zvláštní záložce „restaurojeme“.

## kopie sbírek

V nové expozici bude mimo jiné haptická stezka, která se skládá z několika dotykových exponátů jako např. reliéfy vybraných architektonických objektů Karlových Varů nebo také reliéf Doupovské madony či dotyková geologická mapa Karlovarského kraje. Výdaje na pořízení všech haptických exponátů v roce 2016 činily 85 500 Kč. Vytvoření vybraných haptických exponátů bylo v úzkém souladu se scénářem nové expozice.

Nedílnou součástí nové expozice budou také dermoplastické preparáty v expozici přírody (např. ledňáček, ostralka štíhlá, krkavec obecný, tetřívka, šoupálek i modely obojživelníků). Výdaje na pořízení dermoplastických preparátů v roce 2016 byly ve výši 11 100 Kč.

Ve výčtu zajímavých přírůstků nelze opomenout originální autorskou práci Dalibora Nesnídala, který na základě zadání muzea pro novou expozici vytvořil tzv. kukátka, sérii 14 kreseb na motivy karlovarské historie, jež budou v tzv. dětské stezce.

## stálé expozice

Muzeum provozuje pět poboček, stálé expozice jsou:

*Muzeum Karlovy Vary* je od roku 2015 z důvodu rekonstrukce uzavřené;

*Královská mincovna Jáchymov*: expozice představuje dějiny horního města od mineralogie, geologie, archeologie, hornictví, zpracování rud až po numismatiku, význam vzdělanosti a renesance, dějiny lázeňství, krušnohorský národopis a hudba;

*Muzeum Žlutice*: expozice představuje faksimili Žlutického kancionálu a dějiny města s důrazem na husitství Žluticka, objekt město průběžně rekonstruuje;

*Muzeum Nejdek*: expozice představovala dějiny města a krušnohorského národopisu, pobočka na žádost města ukončila k 30. 11. 2016 svoji činnost.

V roce 2016 byla v Královské mincovně v Jáchymově rozšířena geologická expozice o dosud nevystavované sběry z pozůstalosti Jana Hlouška. Ke stávající kolekci zahrnující přibližně 385 vzorků minerálů a 80 vzorků hornin bylo zapůjčeno dalších 35 unikátních vzorků. Mezi novými exponáty je například velmi vzácný vzorek zlata z Jáchymova a teprve nedávno nalezené a nově pojmenované uranové minerály s názvy vztahujícími se k Jáchymovu. Mezi nimi i minerál hloušekit, pojmenovaný na počest Jana Hlouška, autora mineralogické expozice v Královské mincovně.

## výstavy vlastní / převzaté

Krátkodobé výstavy byly v roce 2016 jen v Jáchymově a v Nejdku, pobočka Karlovy Vary je v rekonstrukci.

### Muzeum Jáchymov

#### Rudné hornictví na Nejdecku

Autorská výstava muzea zobrazila příběh zdejšího kraje – hornickou činnost v nejdecké části Krušných hor, pramenou oblast a povodí říčky Rolavy s nalezišti rud cínu a dalšími geologickými poklady.

*termín konání:* 23. 3. – 22. 5. 2016

*kurátor výstavy:* Jan Matějů

#### Bez hranic. Umění v Jáchymově a Krušnohoří mezi gotikou a renesancí

Výstava zapůjčená z Národní galerie v Praze představila neobyčejné kulturní bohatství Krušnohorského regionu z období mezi lety 1250 až 1550. Jedna ze tří částí výstavy byla věnována Jáchymovu, založenému před pěti sty lety po objevení ložisek stříbra.

*termín konání:* 11. 6. – 18. 9. 2016

*kurátor výstavy:* Lenka Zubačová

*doprovodný program:* komentované prohlídky 3. 7., 30. 7. a 10. 9. přednášela autorka výstavy doc. Michaela Ottová, 27. 8. přednášel prof. Jan Royt

#### Obraz Jáchymova v literatuře

Výstava zapůjčená Spolkem Dobrá čeština a Vysokou školou kreativní komunikace rozdělená do čtyř tematických oddílů: Jáchymov ve vzpomínkách, v poezii a próze, v pověstech a pohádkách a Jáchymov v kázáních a předpisech. Samostatná část připomněla život a dílo spisovatele Karla Pecky, který strávil v pracovních táborech na Jáchymovsku téměř deset let.

*termín konání:* 13. 10. – 31. 12. 2016

*kurátor výstavy:* Jan Nedvěď

*Jáchymov, výstava Bez hranic, autorka Doc. M. Ottová při komentované prohlídce*



## Muzeum Nejdek

### Radost kolem nás

10. ročník prodejní výstavy výrobků občanského sdružení Dětská radost a prací žáků základních škol z Nejdku. Výtě-  
žek z prodeje interiérových dekorací byl tradičně ve prospěch potřeb handicapovaných dětí z Nejdku.

termín konání: 6. 5. – 5. 6. 2016

kurátor výstavy: Romana Borusíková

doprovodný program: ukázka paličkování

### Výstava hraček

Výpůjčka části sbírky hraček sběratelky Aleny Pleslové, představila historické hračky z období od konce 19. století do  
poloviny 20. století.

termín konání: 10. 6. – 11. 9. 2016

kurátor výstavy: Romana Borusíková

### Svět kostiček

Výpůjčka části sbírky exponátů sběratele Petra Šimra. Výstava modelů sestavených z továrních setů ze sortimentu  
společnosti Lego za posledních téměř 40 let její produkce.

termín konání: 16. 9. – 30. 10. 2016

kurátor výstavy: Romana Borusíková

## zápůjčky vlastních výstav jiným subjektům

### 40 let CHKO Slavkovský les

1. místo konání: Mariánské Lázně, Správa CHKO Slavkovský les

Termín konání: 1. 3. – 30. 4. 2016

2. místo konání: Toužim, infocentrum

Termín konání: 1. 7. – 30. 9. 2016

Kurátor výstavy: Jan Matějů

### Green Story

Termín konání: 11. 7. – 13. 7. 2016

Místo konání: Cihelny golf & Spa Resort, Karlovy Vary

Kurátor výstavy: Lukáš Svoboda

### Umění lovu

Termín konání: 14. 11. 2016 – 31. 1. 2017

Místo konání: ZŠ Poštovní, Karlovy Vary

Kurátor výstavy: Lukáš Svoboda

## participace na výstavních projektech

Výstava Městské divadlo Karlovy Vary 1886 – 2016

Termín konání: 2. 5. – 27. 5. 2016

Místo konání: Krajská knihovna Karlovy Vary

Partner za muzeum: Stanislav Burachovič

Vlastní výstavní činnost byla v roce 2016 silně omezena. Odborní pracovníci soustředili veškerý čas přípravě  
a realizaci obsahu nové expozice v muzeu Karlovy vary.

## publikační činnost

M  
150

Jedinou publikací, na níž se muzeum v roce 2016 autorsky a editorsky podílelo, byla kniha **Doupovské hory**. Kniha je vůbec první komplexní monografií, která shrnuje nejnovější poznatky o přírodě, krajině a dílem i o historii Doupovských hor. Kolektiv čtyřiceti autorů, specialistů z oblastí geologie, zoologie, botaniky a dalších, na ní pracoval několik let. Obrazově výpravná kniha s četnými boxy a množstvím příloh je určena jak laikům, tak odborníkům, kteří ocení také hojné odkazy na původní vědecké práce nebo obsáhlý místopisný česko-německý rejstřík s lokalizací a dalšími podrobnostmi.

„Doupovské hory jsou možná nejméně známým pohořím v Čechách. Jen málokomu se v minulosti podařilo proniknout do tohoto bohem zapomenutého prostoru, jehož krása a přírodní bohatství v současnosti předčí nejen jeden národní park. Zdejší pustá krajina místy připomíná savanu, po dávném městě a vesnicích se slehla zem a nad odvěkým snažením člověka tu s půvabem sobě vlastním převládly síly přírody. Teprve nyní se alespoň část tohoto nevšedního kraje v okolí zmenšeného vojenského újezdu otevírá návštěvníkům.“ Pevná vazba, 1. vydání

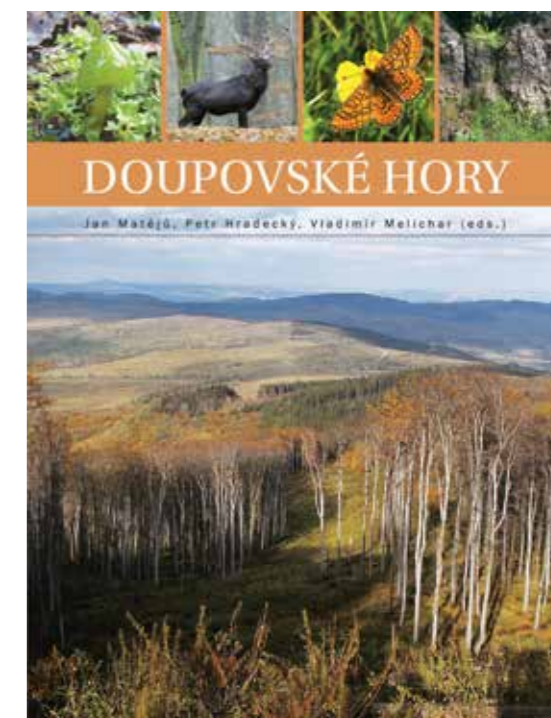

Matějů J., Hradecký P. & Melichar V. (eds.) 2016: Doupovské hory.

Česká geologická služba a Muzeum Karlovy Vary, Praha, 545 pp.

První rozsáhlá publikace o Doupovských horách veřejnost velmi oslovila.

## publikační činnost pracovníků muzea

PhDr. Stanislav Burachovič

Články v regionálních periodikách

- Burachovič S. 2016: Báňský historik J. T. Peithner z Božího Daru / Kolo času
- Burachovič S. 2016: Pověst o založení Karlových Varů, časopis Bazén a sauna, č. 5/2016
- Burachovič S. 2016: Karlovarská mast podle J. S. Strobelbergera, In: XXV. Historický seminář Karla Nejdla, Karlovy Vary 2016
- Burachovič S. 2016: Karlovy Vary se představují, Spa-Magazín 4/2016

RNDr. Jan Matějů, Ph.D.

Odborné články v mezinárodních impaktivních časopisech

- Matějů J., Kratochvíl L., Pavelková Z., Pavelková-Říčánková V., Vohralík V., & Němec P. 2016: Absolute, not relative brain size correlates with sociality in ground squirrels. Proceedings of the Royal Society, Biological sciences 283: 20152725. doi: 10.1098/rspb.2015.2725



#### Odborné články v recenzovaných časopisech a sbornících

- Zavadil V., Tejrovský V. & Matějů J. 2016: Souhrn dosavadních poznatků o rozšíření užovky stromové (Zamenis longissimus) v Ústeckém kraji. Sborník muzea Karlovarského kraje, 24: s. 129-143

#### Populárně naučné články

- Matějů J. 2016: Záhada jedné z nejstarších rezervací v Karlovarském kraji aneb kam zmizel hradní vrch. Arnika, přírodou a historií Karlovarského kraje 2016(1): s. 13-15
- Matějů J. 2016: Divočina za humny – tankové cesty. Arnika, přírodou a historií Karlovarského kraje 2016(2): s. 44-47 (v tisku)

#### Odborné konference a publikované příspěvky

- Matějů J. & Poledníková K. 2016: Population viability analysis of the European ground squirrel (Spermophilus citellus) in the Czech Republic. In: 6th European Ground Squirrel Meeting, 4. – 6. November 2016, Belgrade, Serbia, p. 10.
- Větrovcová J., Poledníková K. & Matějů J. 2016: News from the ongoing Action Plan for the EGS in the Czech Republic. In: 6th European Ground Squirrel Meeting, 4. – 6. November 2016, Belgrade, Serbia, p. 42.

#### Mgr. Jan Nedvěd

##### Populárně-naučný článek

- Nedvěd J. 2016: Spisovatel Ernst Sommer, In: XXV. Historický seminář Karla Nejdla, Karlovy Vary 2016

#### Bc. Jan Tajer

##### Seminář a publikovaný příspěvek

- Tajer J. 2016: Archeologické výzkumy Muzea Karlovy Vary v roce 2015. In: XXV. Historický seminář Karla Nejdla, Karlovy Vary 2016, s. 86 - 89

#### Populárně naučný článek

- Tajer J. 2016: Bronzový poklad z Mezirolí. In: Arnika, přírodou a historií Karlovarského kraje 2016(1): s. 2-3

# odborná / výzkumná činnost



V roce 2016 odborní pracovníci finalizovali obsahy tematických modulů pro novou muzejní expozici. V oblasti společensko-vědních oborů pracovníci dokumentovali, zkoumali a zpracovávali otázky zejména na základě požadavků badatelů. Výnosy z činnosti odborných pracovníků byly v částce 25 120 Kč.

#### PhDr. Stanislav Burachovič

- Příprava nové expozice (moduly 1,2,3)
  - Rešerše obrazové dokumentace do nové expozice
  - Výběr exponátů pro novou expozici
  - Spolupráce se zhotovitelem repliky listiny Karla VI.
  - Získání skenů ze stavebního archivu - projekty a plány
- Účast v porotě na studentské soutěži Příběhy našich sousedů pořádané Post Bellum, sekce střední školy

#### RNDr. Jan Matějů, Ph.D.

- Příprava nové expozice (modul 6)
  - Sběr a sušení doplňkových přírodnin pro aranžování diorám
  - Zajištění dermoplastických preparátů a modelů živočichů
  - Příprava textových a fotografických podkladů pro dotykové monitory
  - Příprava tematických map pro expozici
- Monitoring a mapování syslů na jižní Moravě, demografická studie populace na letišti Miroslav u Znojma, příprava osvětových materiálů k projektu Sysli na vinici a propagace projektu (spolupráce K. a L. Poledníkoví Alka Wildlife a J. Větrovcová AOPK ČR)
- Monitoring sysla obecného na všech cca 35 lokalitách v ČR – pravidelné dlouhodobě opakované kontroly lokalit, spolupráce s AOPK ČR na realizaci záchranného programu, podrobnosti viz [www.zachranneprogramy.cz](http://www.zachranneprogramy.cz)
- Monitoring obojživelníků na šesti vybraných lokalitách v Karlovarském kraji – pravidelné dlouhodobě opakované kontroly lokalit, spolupráce s AOPK ČR
- Monitoring netopýrů na cca 20 vybraných lokalitách v Karlovarském kraji – pravidelné dlouhodobě opakované kontroly lokalit, spolupráce s AOPK ČR
- Řešení grantu: „Realizace vybraných opatření Záchraného programu sysla obecného na Jižní Moravě“ z Malého grantového schématu „Záchranné programy pro zvláště chráněné druhy II z EHP fondů 2009-2014 v rámci programové oblasti Biodiverzita a ekosystémové služby v Programu CZ02“
- Spolupráce na přípravě a revize úloh Biologické olympiády, kategorie A a B, ročník 2015/16. Člen pracovní skupiny pro přípravu úloh kat. A a B, podrobnosti viz [www.biologickaolympiada.cz](http://www.biologickaolympiada.cz)

#### Mgr. Kristýna Matějů, Ph.D.

- Příprava nové expozice (koordinace modulů)
  - Konzultace s kurátory modulů, koordinace rozpracovanosti
  - Editace, revize a korektury textů na textové panely
  - Spolu s kurátory příslušných modulů revize bodů na časové ose
  - Finalizace textových a grafických podkladů pro textové panely pro grafické zpracování
  - Finalizace podkladů pro velkoplošnou grafiku v expozici zhotoviteli
  - Finalizace textových a fotografických dokumentů pro dotykové monitory, průběžné konzultace se zhotovitelem ohledně grafického zpracování a funkčnosti
  - Spolupráce s kurátorem na scénáři projekce do modulu 10, příprava podkladů, předání zhotoviteli
  - Revize a úprava seznamu změn v projektu expozice

- Dokumentace dodaných replik a restaurovaných předmětů
- Dokumentace převozu a průběhu repase modelu Karlových Varů
- Koordinace výroby haptických reliéfů
- Jednání ve věci poskytnutí audionahrávek hlasů zvířat pro interaktivitu do expozice přírody a příprava grafických podkladů pro interaktivní panely „zvuky zvířat“

#### Mgr. Jan Nedvěd

- Příprava nové expozice (modul 10)
  - Vyhledávání zdrojů ze SOkA KV, SOkA Cheb a ZČM Plzeň
  - Získávání fotografií ze SOkA KV a Jindřichovice
  - Tvorba osudových příběhů 20. století z Karlovarska pro interaktivní hru
  - Tpolu s koordinátorem tvorba scénáře projekce
  - Výběr sbírkových předmětů do vitrín
  - Zpracování textů na panely a na časovou osu
  - Vytvoření grafického srovnání národnostních poměrů na Karlovarsku v průběhu 20. století
- Zpracování dokumentů útěky z jáchymovských uranových táborů z Národního archivu a Archivu bezpečnostních složek
- Účast v porotě na studentské soutěži Příběhy našich sousedů pořádané Post Bellum, sekce střední školy

#### Mgr. Lukáš Svoboda

- Příprava nové expozice (moduly 4, 5, 8, 9)
  - Výběr sbírkových předmětů do vitrín
  - Zpracování textů na panely a na časovou osu
  - Finalizace textových a fotografických podkladů pro dotykové monitory
  - Získávání fotografií ze SOkA KV
  - Výběr exponátů ke konzervaci a restaurování
- Dokumentace židovských hřbitovů a synagogy v Chyši
- Dokumentace náhrobní desky Carl Mattoni 1801 – 1860
- Člen sbírkotvorné komise v Muzeu Karlovy Vary a v Muzeu Sokolov

#### Bc. Jan Tajer

- Příprava nové expozice (modul 7)
  - Zpracování textů na panely a na časovou osu
  - Výběr exponátů do vitrín
  - Výběr exponátů ke konzervaci
  - Příprava podkladů pro zadání výroby replik a kreseb
- Vedení revizního průzkumu lokality Kostelní Horka

#### Ing. Lenka Zubačová

- Management realizace nové muzejní expozice

Odborní pracovníci se taktéž aktivně podíleli na prezentaci výstupů své badatelské práce na webových stránkách muzea v záložce *Věda a výzkum*.

## výstupy archeologické

V roce 2016 byl proveden jeden záchranný archeologický výzkum:

#### Hrad Kostelní Horka

V roce 2016 pokračoval archeologický výzkum a konzervace neznámého šlechtického sídla navazující na výzkum z let 1986 až 1989. Byl dokončen výzkum v sondě 1/2016 a následné pořízení ortofotoplánu plochy výzkumu. Rovněž byla provedena konzervace nalezených konstrukcí odhalených při výzkumu v letech 1986 až 1989.

V průběhu roku 2016 bylo realizováno 11 významnějších archeologických dozorů v Karlových Varech a bližším okolí. Fakturace za provedené výkony dosáhla výše 42 300 Kč.



## přednášky v muzeu

V roce 2016 se v Jáchymově uskutečnilo 6 přednášek externími přednášejícími. Za podpory Karlovarského kraje a Města Jáchymov se zde tradičně konaly přednášky s tématy, které podpořily publicitu nominace zápisu hornické krajiny Krušnohoří na seznam Unesco.

### Pobočka Jáchymov

- 6. 2. Kameny našeho domova - v rámci zápisu do UNESCO; Petr Rojík
- 19. 3. Příroda NPR Božídarské rašeliniště; Vladimír Melichar
- 16. 4. Johann C. Criginger a jeho mapa Čech; Lada Fenclová
- 21. 5. Krušnohorská architektura a urbanismus, nové poznatky počátků horního města Jáchymova, v rámci zápisu do UNESCO; Lubomír Zeman, Martin Volf
- 15. 10. Zážitky z cínařské oblasti Dartmoor v Anglii; Petr Rojík, Michael Rund
- 12. 11. Zikmund Lucemburský a Kašpar Šlik; Václav Drška (ve spolupráci s NPÚ Loket)

V roce 2016 přednášky navštívilo celkem 285 posluchačů. Počet osob je oproti předchozím letům nižší, neboť pro dočasnou uzavírku pobočky v Karlových Varech se mohly přednášky konat pouze v Královské mincovně v Jáchymově.

## přednášky pro jiné instituce

### Stanislav Burachovič

- Historie Karlových Varů / Klub seniorů Karlovy Vary
- Regionální literatura a její autoři / Krajská knihovna Karlovy Vary
- Obrazy z dějin Karlových Varů / Lékařský kongres v Karlových Varech
- Karel VI. a jeho Karlovy Vary / Rotary klub, Galerie umění Karlovy Vary
- Povídaní o dějinách Karlových Varů / Galerie umění Karlovy Vary v rámci folklórního festivalu
- Dějiny Kyselky / v rámci Kysibelských slavností v Kyselce

### Jan Matějů

- Práce přírodovědce v regionálním muzeu: od vědeckých publikací k regionální faunistice, ochraně přírody a popularizaci / seminář oddělení zoologie obratlovců, Katedra zoologie, PřF UK Praha
- K historii krajiny Doupovských hor aneb úvaha o vlivu přírody na historii a historie na přírodu / XXVI. Historický seminář Karla Nejdla, Karlovy Vary

### Jan Nedvěd

- Izrael / farní sbor ČCE v Karlových Varech
- Vybrané útesy z jáchymovských uranových táborů / konference Jáchymov ve 20. století. Místo paměti evropských dějin, Muzeum Jáchymov
- Příběhy mužů, kterým se zdařil útek z jáchymovských lágrů / XXVI. Historický seminář Karla Nejdla, Karlovy Vary
- Karlovy Vary v roce 1968 / konference Československo v letech 1968 až 1971, SOkA České Budějovice
- Karlovy Vary v roce 1968 / Historická dílna PF ZČU Plzeň

### Lukáš Svoboda

- Dokumentace židovských hřbitovů v Karlovarském kraji / 15. zasedání k problematice sepulkrálních památek, Akademické konferenční centrum, Praha

### Jan Tajer

- Archeologické výzkumy Muzea Karlovy Vary v roce 2016 / XXVI. Historický seminář Karla Nejdla, Karlovy Vary

## přednášky pro školy

### Stanislav Burachovič

- Bájně bytosti Karlovarska / MŠ Bochov, ZŠ Loket
- Založení Karlových Varů / ZŠ Tuhnice, Karlovy Vary

### Jan Nedvěd

- Zabijení po česku – Postoloprtská tragédie (Karlovarsko po druhé světové válce) / SŠ pedagogická, Karlovy Vary

### Lukáš Svoboda

- Arabská žena / ZŠ jazyků Libušina, Karlovy Vary

Nabídka přednášek do škol je vyvěšena na webu muzea v záložce Pro školy. Z nabídky si pedagog může vybrat a sjednat muzejního pracovníka přímo do školy.

## přírodovědné exkurze v terénu

(účast celkem 155 osob), vedl Jan Matějů

- Raná u Loun, Slavnosti stepí – povídaní o syslu obecném a demonstrace živých odchycených syslů, 14. 5. 2016 (spolupráce CHKO České středohoří);
- Bukový vrch, exkurze pro veřejnost – Lov nočního hmyzu, 3. 6. 2016, (spolupráce P. Janšta a J. Straka, PřF UK);
- Exkurze pro ZŠ Skalná (Železná hůrka a přehrady bobrů u Břízy nad Ohří), 28. 6. 2016;
- Vojkovice, exkurze pro veřejnost – Fauna a flóra Ohře (spolupráce P. Krása, AOPK ČR), 5. 8. 2016;
- Karlovy Vary, park Meandr Ohře, exkurze pro veřejnost – Za rybím tajemstvím řeky Ohře, 28. 8. 2016 (spolupráce M. Holub, AOPK ČR).

## naučně-zábavné pořady

Pro zájemce o geologii bylo určeno *Geologické odpoledne* v Královské mincovně konané dne 3. 9. 2016. Zazněla přednáška o minerálech, mineralogii a o Jáchymovu jakožto mineralogické perle Krušnohoří. Návštěvníci zejména z řad dětí ale i dospělých se zúčastnili soutěží, komentované prohlídky mineralogické expozice muzea. Velký zájem byl o určování minerálů, které si návštěvníci přinesli s sebou. Odborná spolupráce Jakub Plášil a Pavel Škácha, produkci zajistil Jan Matějů, program navštívilo 71 osob.

V Krajské knihovně Karlovy Vary se konal program pro veřejnost – *Setkání přátel přírody Karlovarského kraje* dne 21. 10. 2016. Pořadatelem byly Muzeum Karlovy Vary a AOPK ČR, moderoval Jan Matějů. Zúčastnilo se 45 osob.

## vzdělávací programy pro školy

V prosinci proběhl v mincovně již XIII. ročník naučně-vzdělávací soutěže *O pohár Královské mincovny* letos se zaměřením na výročí 500 let založení města Jáchymova. Soutěž určená žákům základních a středních škol byla rozšířená o otázky ze stálé expozice – hornictví. Nutno konstatovat, že již několik let je zájem o soutěž ze strany středních škol klesající, a tak bude do budoucna soutěž pravděpodobně směřována jen na základní školy. Účast celkem 37 osob. Produkci zajistil Jan Nedvěd.

## jiné kulturní akce

Při příležitosti 500. výročí založení města Jáchymov proběhlo v Královské mincovně na jaře veřejné čtení pro děti tzv. *Noc s Andersenem*, kterého se zúčastnilo 24 osob a *Čtení z kola příběhů*, účast 20 osob.

Na podzim se v reprezentativních prostorách Královské mincovny konala konference *Jáchymov ve 20. století – místo paměti evropských dějin* s účastí 63 osob a mezinárodní *Mineralogická konference* s účastí 50 osob. Pro účastníky konference byl připraven doprovodný program s komentovanou prohlídkou stálé expozice, Renesanční objekt mincovny byl účastníky konference hodnocen velmi pozitivně. Podobnými akcemi stoupá prestiž Královské mincovny.

V prosinci se konal v Královské mincovně tradiční adventní koncert DaD kvintetu *Poslouchejte křesťané*, účast 76 osob.



## návštěvnost

Muzeum v Karlových Varech je dva roky veřejnosti uzavřené kvůli probíhající rekonstrukci. Tato skutečnost negativně ovlivnila celkovou návštěvnost muzea. Ačkoliv muzeum navštívilo pouze 14 417 osob, je třeba konstatovat, že oproti předchozímu roku to bylo o téměř dva tisíce osob více, přestože byla karlovarská pobočka také zavřena. Meziroční nárůst byl díky muzeu v Jáchymově, kde proběhla úspěšná výstava *Bez hranic* s vysokou návštěvností.

Dosažené tržby ve výši 571 362 Kč byly nad plánovanými příjmy. V meziročním srovnání byl nárůst v tržbách 7%. V roce 2016 se ve srovnání s předchozími lety dařilo dobře prodeji zboží, převážně knižní povahy, výnosy z prodeje činily 149 647 Kč. S ohledem na otevření muzea v Karlových Varech v roce 2017 je předpoklad, že by měly tržby ze vstupného skokově narůst.

### Návštěvnost podle poboček, porovnání let 2014–2016:

Pobočka / rok	OSOBY			TRŽBY		
	2014	2015	2016	2014	2015	2016
Karlovy Vary	10 329	597	0	328 287	11 550	0
Jáchymov	10 572	9 834	11 133	378 330	491 186	525 062
Nejdek	878	1 027	1 952	14 505	12 865	26 330
Žlutice	1 006	988	1 332	15 115	16 495	19 970
celkem	22 758	12 446	14 417	736 237	532 096	571 362

## badatelská knihovna

Muzejní knihovna čítá necelých 24 500 svazků. Badatelům nabízí témata regionální, archeologická, vědecko-výzkumná, národopisná, numismatická, nabízí rovněž studium historicko-stavebních památek Karlovarska. Karlovarskými knižními specifiky jsou průvodce, adresáře, tištěné kroniky a seznamy lázeňských hostů tzv. Kurlisty, jejichž digitalizované ročníky jsou badatelům k dispozici. V knihovně se nachází také vzácné spisy vlastivědné a balneologické místních historiografů a lékařů. Mimo regionální literaturu nabízí knihovna i rozsáhlý fond knih o dějinách, umění a lázeňství.

V roce 2016 muzeum opět dosáhlo na dotaci VISK 7 MK ČR ve výši 45 000 Kč a mohlo pokračovat již v X. etapě digitalizace cenných Kurlistů, které poskytují cenné údaje o pobytech významných osobností v Karlových Varech. V posledním roce byly digitalizovány ročníky 1934 až 1937. Všechny dosud digitalizované tituly vzácných knih si badatelé mohou digitálně prolistovat přímo v knihovně. Za deset let systematické digitalizace jsou v knihovně k elektronickému bádání k dispozici tyto ročníky: 1839–1848, 1854–1889, 1891–1894, 1901–1917, 1926–1928 a 1934–1937. Postupná digitalizace přináší badatelům výrazný uživatelský komfort a díky digitalizaci se zabráňuje dalšímu poškozování vzácných knižních originálů.

Knihovnice Yveta Viktoříková pracuje ve výkonném výboru komise knihovníků při AMG.

Badatelská knihovna se nachází v administrativní budově muzea v ulici Pod Jelením skokem 30, v Karlových Varech. V roce 2016 ji navštívilo 137 badatelů, prezenčně bylo zapůjčeno 368 knih. Byla provedena katalogizace nových titulů v počtu 190 kusů. Nové knihy do muzejní knihovny byly pořízeny za 18 171 Kč a periodika za 12 951 Kč.

## webové stránky

Sedmým rokem funguje současná podoba webových stránek s doménou: [www.kvmuz.cz](http://www.kvmuz.cz). V roce 2017 u příležitosti stopadesátého výročí vzniku muzea a u příležitosti otevření nové expozice bude realizován redesign webových stránek. V roce 2016 byla nejsledovanější záložkou *Rekonstrukce muzea*, kam se v průběhu roku pravidelně vkládaly články o dění na stavbě.

Muzejní stránky mají link na [www.ucimesevmuzeu.cz](http://www.ucimesevmuzeu.cz) a na [www.cestakesvobode.eu](http://www.cestakesvobode.eu) a na facebook.

Muzejní facebook má stále lineární nárůst fanoušků. Kromě programových upoutávek se na facebook pravidelně vkládaly odkazy na nové články na webu. V roce 2016 to byly zejména upoutávky na dění o rekonstrukci muzea.

	2011	2012	2013	2014	2015	2016
Facebook fanoušci	317	381	450	640	731	821
Web osoby za rok	26 626	32 646	32 338	42 802	43 128	45 283
osoby průměr den	73	89	89	117	120	124

Oproti předchozímu roku zaznamenal web v roce 2016 výrazný nárůst exkluzivních návštěvníků 32 %, což meziročně představovalo o 12,5 % osob víc.

## pracovníci muzea v roce 2016

### Administrativní budova Belveder

Ing. Lenka Zubačová	ředitelka příspěvkové organizace
Ing. Romana Borusíková	kulturně-výchovný pracovník
Bc. Pavla Perglová	dokumentátor
Ing. Mgr. Miroslava Bezchlebová	rozpočtář, finanční a mzdová účetní
PhDr. Stanislav Burachovič	kurátor hist. sbírkových a mobiliárních fondů (do 31. 8. 2016, od 1. 9. 2016 DPP)
Mgr. Lukáš Svoboda	kurátor hist. sbírkových a mobiliárních fondů
Mgr. Jan Nedvěd	kurátor hist. sbírkových a mobiliárních fondů
Mgr. Kristýna Matějů, Ph.D.	dokumentátor
RNDr. Jan Matějů, Ph.D.	kurátor přírodov. sbírkových a mobiliárních fondů
Mgr. Jiří Klsák	archeolog (DPČ)
Bc. Jan Tajer	archeolog
Yveta Viktoříková	knihovnik
Mgr. Martin Salí	provozně-technický prac., ved. provoz. úseku (do 30. 4. 2016, od 1. 5. 2016 DPP)
Lenka Klausová	rozmnožovač (VI. až X. výpomoc v Muzeu Jáchymov)
Martin Smíšek	administrativní a spisový pracovník (VII. až IX. výpomoc v Muzeu Jáchymov)
Ivona Kažová	uklízečka
Mgr. Jiří Klsák	domovník

### Pobočka Muzeum Nová Louka, Karlovy Vary

Dagmar Bártová	domovník (do 11. 5. 2016)
----------------	---------------------------

### Pobočka Muzeum Jáchymov

Milada Palánová	správce památkového objektu
Libuše Bajcurová-Zemanová	průvodce
Věra Tomková	zřízenec v kulturním zařízení (sezonní pracovnice)
Mgr. Ladislava Kulhavá	dozorce (sezonní pracovnice)
Vlastimil Tichý	uklízeč (sezonní pracovník)
Jaroslav Kulhavý	uklízeč (dočasný zástup po dobu nemoci)

### Pobočka Muzeum Žlutice

Kamila Neckářová	průvodce, uklízečka (sezonní pracovnice)
------------------	--

### Pobočka Muzeum Nejdek

Jana Marková	průvodce, uklízečka (v období V. až X.) dokumentátor (od XI. Objekt Belveder)
--------------	--

organizační schéma k 31.12.2016

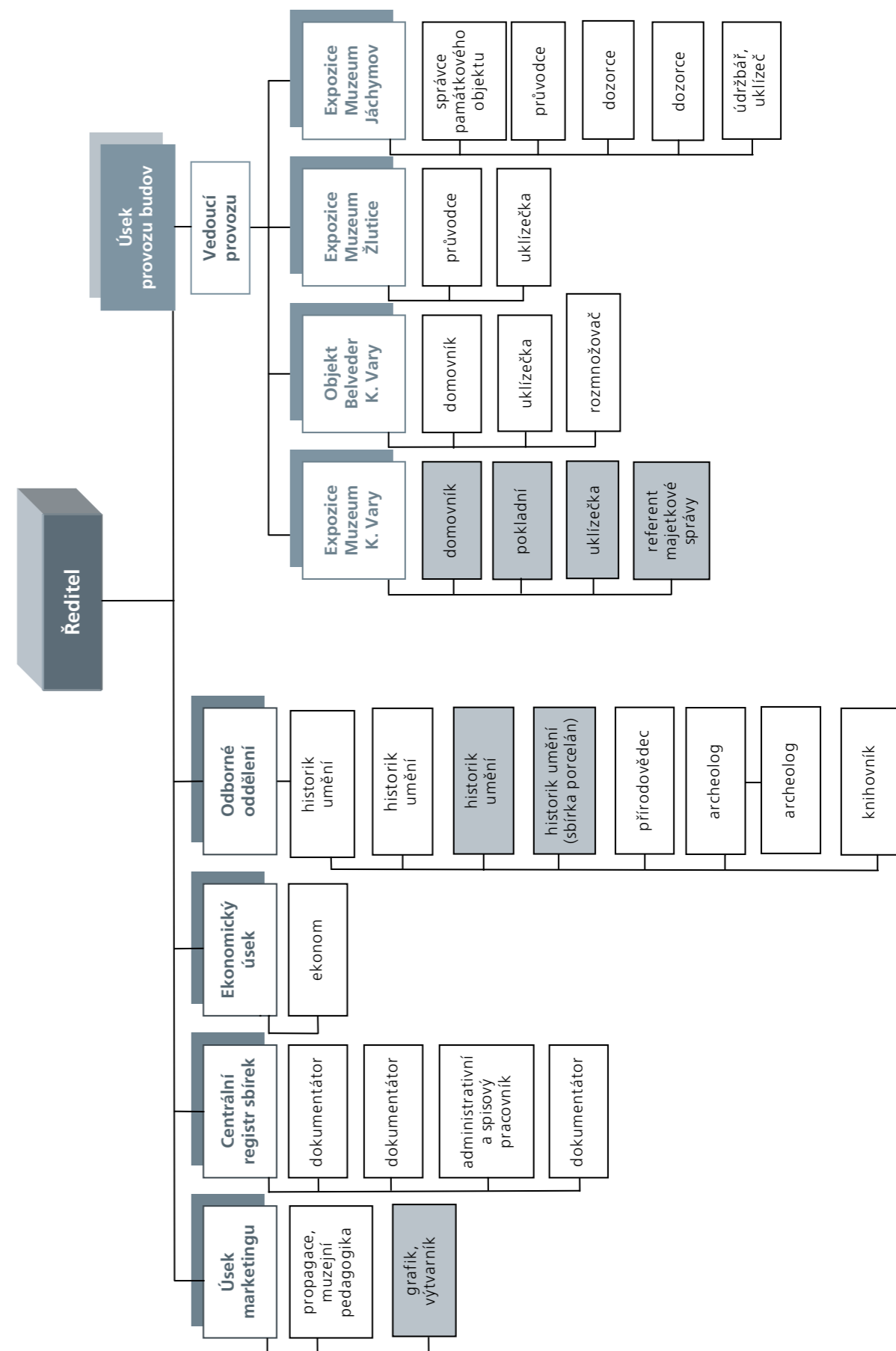

- Počet pracovníků k 31.12.2016 18
- Neobsazený počet prac. pozic 4
- Průměrná mzda v roce 2016 20 302 Kč

## provozní výdaje

Provozní činnost byla v roce 2016 financovaná příspěvkem od zřizovatele ve výši 9 989 tisíc Kč a účelovými dotacemi ve výši téměř 650 tisíc Kč.

V souvislosti s přípravou nové expozice Muzea Karlovy Vary byla nemalá část provozních prostředků (470 tisíc Kč) vynaložena na další restaurování sbírkových předmětů a nákup exponátů.

Expozice Muzea Jáchymov byla v roce 2016 obohacena o významnou výstavu „*Bez hranic. Umění v Jáchymově a Krušnohoří mezi gotikou a renesancí*“. Akce byla náročná nejenom na přípravu a instalaci exponátů ale i na finance. Touto akcí byla však kompenzována nulová činnost Muzea Karlovy Vary a taktéž to byl ze strany muzea vzdaný hold k pětistému výročí města Jáchymova. Výdaje na tuto akci byly téměř 500 tisíc Kč, avšak podařilo se získat účelový příspěvek od zřizovatele a dar z Města Jáchymova, tudíž byly přímé výdaje z provozních prostředků významně poníženy. Odpovědí na nákladnost výstavy byl velký zájem návštěvníků a zvýšení tržeb ze vstupného.

I v roce 2016 se stejně jako v předchozích letech podařilo získat finanční prostředky na digitalizaci vzácných sbírkových knih z dotačního programu MK ČR VISK 7. V roce 2016 byl získán grant ve výši 45 tisíc korun.

Díky mimořádně vysoké dotaci Karlovarského kraje na záchranný archeologický výzkum ve výši 500 tisíc Kč byly kromě provedení záchranných archeologických výzkumů zpracovány i výzkumy z minulých let, bylo také vyřešeno uložení archeologické dokumentace díky speciálnímu regálovému systému.

Výnosy v roce 2016 byly významně posíleny tržbami ze vstupného a z prodeje zboží. Prodej zboží dosáhl mimořádné výše také díky úspěšnému prodeji nově vydané publikace *Doupovské hory*. Je třeba připomenout, že výše dosažených tržeb byla nad rámec tržeb plánovaných. Ty byly dosaženy především návštěvností a tržbami v Královské mincovně v Jáchymově. Muzeum Karlovy Vary bylo z důvodu rekonstrukce zavřené, tudíž tržby zde byly nulové.

Lze konstatovat, že hospodaření v roce 2016 bylo vyrovnané. Rok 2016 vynesl mírný zisk ve výši 9 560,30 Kč. Dílčí informace o čerpání rozpočtu jsou v následující tabulce.

## investiční výdaje

Rekonstrukce expozice Muzea Karlovy Vary v celoroční investiční činnosti roku 2016 byla primární akcí. Dokončené stavební práce na úpravě objektu dosáhly výše cca 18 mil. Kč. Další investiční výdaje pro novou expozici se týkaly dodávek interiérových komponentů (vitríny, panely, multimediální prvky apod.), tyto byly ve výši téměř 7,5 mil. Kč (rozhodující podíl dodávek se očekává ještě v 1. čtvrtletí 2017). Současně byly v objektu dokončeny instalace zabezpečovacích systémů za téměř 376 tisíc Kč. Z investičních prostředků byla také financována oprava a nátěr fasády objektu ve výši 1,7 mil. Kč.

Mimo nové expozice Muzea Karlovy Vary byla také zahájena obnova a modernizace Muzea Jáchymov. V první etapě byl v objektu instalován kamerový systém, čímž se značně zlepšila další úroveň zabezpečení objektu. Výdaje na tyto dodávky dosáhly v roce 2016 výše 527 tisíc Kč.

Přehled významných neinvestičních a investičních dotací a porovnání období 2014–2016 je uveden v následující tabulce.

## správa nemovitostí muzea v roce 2016

Muzeum Karlovy Vary spravuje a provozuje 7 objektů, ve kterých jsou umístěny výstavní sály, stálé expozice, depozitáře a zázemí pro zaměstnance.

Na základě Zřizovací listiny má muzeum ve vlastní správě 5 objektů:

- *Administrativní budova* – Pod Jelením skokem 30, Karlovy Vary
- *Depozitární budova* – Pod Jelením skokem 32, Karlovy Vary
- *Stálá expozice a výstavní sály* – muzeum Nová louka 23, Karlovy Vary
- *Stálá expozice* – Královská Mincovna, nám. Republiky 37, Jáchymov
- *Depozitární budova* – Teplička 37

Objekty, kde je muzeum v nájmu měst:

- *Stálá expozice* – muzeum Žlutice, Velké náměstí 1
- *Stálá expozice a výstavní sály* – muzeum Nejdek, nám. Karla IV. 238

V návaznosti na žádost města Nejdek zřizovatel schválil zrušení pobočky muzea v Nejdku, a tak s platností od 1. 11. 2016 byla pobočka Muzea Karlovy Vary nenávratně po čtyřiceti letech zrušena. Objekt byl zcela vyklizen a předán vlastníkovi.

Čerpání rozpočtu v roce 2016

Ukazatel (vybrané položky)	Schválený rozpočet 2016 v Kč	Skutečnost 2016 v Kč	Skutečnost 2015 v Kč	Skutečnost 2014 v Kč
Spotřeba energie	1 010 000	887 886	1 041 523	1 111 767
Prodané zboží	50 000	83 818	67 289	45 913
Opravy a udržování	1 635 000	1 937 114	136 355	231 594
Cestovné	30 000	40 673	39 822	42 427
Náklady na reprezentaci	10 000	12 851	9 002	29 711
Ostatní služby	1 350 000	1 260 247	1 211 609	1 879 945
Mzdové náklady	5 200 000	5 028 470	5 127 172	5 079 530
<i>z toho ostatní osobní náklady</i>	100 000	279 641	112 380	245 536
Zákonné sociální pojištění	1 800 000	1 616 744	1 696 698	1 644 806
Jiné sociální pojištění	15 000	13 295	13 953	13 520
Zákonné sociální náklady	175 000	176 737	153 920	138 101
Ostatní náklady na činnost	190 000	285 134	132 963	215 569
Odpisy	1 335 000	1 301 208	1 250 949	1 321 746
Tvorba a zúčtování opravných položek	0	122	22 416	0
Náklady z drobného dlouhodobého majetku	500 000	689 945	600 901	937 927
Kurzové ztráty	0	0	15 658	4 877
<b>NÁKLADY CELKEM</b>	<b>13 700 000</b>	<b>13 781 982</b>	<b>12 011 569</b>	<b>13 079 575</b>
Výnosy z prodeje služeb	500 000	586 272	532 096	842 977
<i>z toho vstupné</i>	500 000	586 272	532 096	736 177
<i>z toho odborné práce</i>			0	106 800
Výnosy z pronájmu	130 000	131 007	164 290	209 946
Výnosy z prodaného zboží	80 000	149 647	110 954	80 729
Jiné výnosy z vlastních výkonů	150 000	67 420	135 605	223 124
<i>z toho odborné práce</i>		25 120	15 905	
<i>z toho výnosy archeologické činnosti</i>		42 300	119 700	162 630
Použití vlastních fondů	1 800 000	1 770 671	34 770	54 530
Ostatní výnosy	185 000	301 740	179 622	109 970
Úroky a ostatní finanční výnosy	55 000	99 397	69 618	9 295
Výnosy z transferů celkem	10 800 000	10 685 388	11 429 223	12 465 740
<b>VÝNOSY CELKEM</b>	<b>13 700 000</b>	<b>13 791 542</b>	<b>12 656 177</b>	<b>14 007 022</b>
Z toho				
<i>Výnosy - příspěvky od zřizovatele celkem</i>		10 489 300	11 134 000	10 254 000
<i>Výnosy - vlastní výkony</i>		1 399 444	1 226 954	1 540 660
<i>Výnosy - vlastní dotace a granty</i>		150 860	190 681	1 981 629
<i>Výnosy - bez příspěvků zřizovatele celkem</i>		1 550 304	1 417 635	3 522 290
<b>VÝSLEDEK HOSPODAŘENÍ</b>	<b>0</b>	<b>9 560</b>	<b>644 608</b>	<b>927 447</b>

Neinvestiční příspěvky, dotace a granty v letech 2014–2016

Poskytovatel	Akce (program)	Dotace / příspěvek / dar v tis. Kč		
		2 016	2015	2 014
Ministerstvo kultury ČR	Restaurování sbírek (ISO A)	0	34	0
Ministerstvo kultury ČR	Digitalizace knižního fondu (VISK 7)	45	48	41
Karlovarský kraj	Záchranný archeologický výzkum	500	190	200
Karlovarský kraj	Nákup sbírkového předmětu	0	0	50
Karlovarský kraj	Nová expozice	0	550	0
Karlovarský kraj	ArchaeoMontan (udržitelnost projektu)	50	50	0
Karlovarský kraj	ArchaeoMontan - dofinancování	0	34	0
Statutární město Karlovy Vary	Muzejní noc	0	0	15
Statutární město Karlovy Vary	Přednášková činnost	0	0	9
Město Jáchymov	Kulturně-výchovná činnost	45	35	35
Město Nejdek	Kulturně-výchovná činnost, provoz muzea	20	20	20
Cíl 3 - Evropská územní spolupráce + SR	ArchaeoMontan	0	90	731
EU - OP Vzdělávání pro konkurenceschopnost	Učíme se v muzeu	0	0	1 338
EHP MGS / MŽP	Záchranný program sysla obecného (ALKA)	51	76	0
<b>Neinvestiční dotace celkem</b>		<b>711</b>	<b>1 127</b>	<b>2 439</b>

Investiční příspěvky, dotace a granty v letech 2014–2016

Poskytovatel	Akce (program)	Dotace / příspěvek / dar v tis. Kč		
		2 016	2015	2 014
Karlovarský kraj	Rekonstrukce expozice Nová Louka	0	0	2 744
Karlovarský kraj	Nová expozice Muzea Karlovy Vary	18 226	15 000	0
Karlovarský kraj	Oprava fasády objektu Nová louka	500	1 000	0
Karlovarský kraj	Rekonstrukce EZS objektu Nová louka	0	1 000	0
Karlovarský kraj	Modernizace sjednocení systému centralizované ochrany	0	0	280
Karlovarský kraj	Pořízení výstavních předmětů do nové expozice	300	0	0
Karlovarský kraj	Revitalizace objektu Královská mincovna Jáchymov - I. etapa	1 965	0	0
Karlovarský kraj	Rekonstrukce opěrné zdi - Mincovní ulice, Jáchymov	8 000	0	0
Ministerstvo kultury ČR	Ochrana sbírkových předmětů (regalovy systém)	0	0	32
Ministerstvo kultury ČR	Rekonstrukce PZTS v objektu Nová louka	0	200	0
Cíl 3 - Evropská územní spolupráce + SR	ArchaeoMontan	0	0	80
<b>Neinvestiční dotace celkem</b>		<b>28 991</b>	<b>17 200</b>	<b>3 136</b>

# hospodaření s prostředky vlastních finančních fondů v r. 2016

<b>Fond odměn:</b>	(v tis. Kč)
Počáteční stav k 1. 1. 2016	492
Konečný stav k 31. 12. 2016	492

<b>Fond kulturních a sociálních potřeb</b>	
Počáteční stav k 1. 1. 2016	77

<b>Tvorba:</b>	
- zákonný příděl (1,5 % z objemu mzdových prostředků)	71

<b>Použití:</b>	
- příspěvek na stravování zaměstnanců	52
- dary při životním a pracovním výročí	10
<b>Použití celkem:</b>	62
Konečný stav k 31. 12. 2016	86

<b>Fond rezervní</b>	
Počáteční stav k 1. 1. 2016	1 288

<b>Tvorba:</b>	
- příděl z vytvořeného zisku za rok 2015	645
- dar - výstava „Bez hranic“	10

<b>Použití:</b>	
- na rozvoj odborné činnosti	54
- výstava „Bez hranic“	10
<b>Použití celkem:</b>	64
Konečný stav k 31. 12. 2016	1 879

<b>Fond investic</b>	
Počáteční stav k 1. 1. 2016	18 221

<b>Tvorba:</b>	
- dotace zřizovatele na opravu fasády muzea v KV (dofinancování)	500
- dotace zřizovatele na novou expozici v KV, 2. etapa	18 226
- dotace zřizovatele na pořízení výstavních předmětů MKV	300
- dotace zřizovatele na Revitalizaci Muzea Jáchymov	1 965
- dotace zřizovatele na Rekonstrukce opěrné zdi Jáchymov	8 000
- tvorba fondu ve výši odpisů dlouhodobého majetku	1 301
<b>Tvorba fondu celkem</b>	30 292

<b>Použití:</b>	
- pořízení majetku - nová expozice KV - rekonstrukce	25 975
- pořízení majetku - PZTS a - CCTV muzea KV, 2. etapa	376
- pořízení majetku - exponáty do nové expozice	300
- pořízení majetku - Revitalizaci Muzea Jáchymov- 1. etapa	527
- oprava fasády muzea v KV	1 707
- odvod do rozpočtu zřizovatele	1 300
<b>Použití celkem:</b>	30 185
Konečný stav k 31. 12. 2016	18 328

Sídlo účetní jednotky:		Státní podnikání	
sídlo, č.p.	Pod Jelením skokem 30	ulice, č.p.	
obec	Karlovy Vary	obec	
PSC, pošta	38001	PSC, pošta	
Údaje o organizaci:		Právnická podnikání	
identifikační číslo	72053810	hlavní činnost	sbírkotvorná, dokumentační, kulturně-výchovná činnost
právní forma	příspěvková organizace	vedlejší činnost	
zřizovatel	Karlovarský kraj	CZ-NACE	
Kontaktní údaje:		Razítko účetní jednotky	
telefon	353224433-4		
fax	353224434		
e-mail	sekretariat@kvmuz.cz		
WWW stránky	kvmuz.cz		
Osoba odpovědná za účetnictví:		Statutární zástupce:	
Miroslava Bezchlebová Podpisový záznam osoby odpovědné za správnost údajů		Ing. Lenka Zubačová Podpisový záznam statutárního orgánu	
Okamžik sestavení (datum, čas): 31.01.2017, 13h 5m30s			

Číslo položky	Název položky	Systémový kód	Běžné období		Minulý období	
			Hlavní činnost	Hospodářská činnost	Hlavní činnost	Hospodářská činnost
<b>A.</b>	<b>Náklady celkem</b>		<b>13 781 982,52</b>		<b>12 011 568,61</b>	
<b>1.</b>	<b>Náklady z činnosti</b>		<b>13 781 982,52</b>		<b>11 995 910,81</b>	
1.	Spotřeba materiálu	501	442 738,41		477 317,88	
2.	Spotřeba energie	502	887 886,00		1 041 523,40	
3.	Spotřeba jiných neskladovatelných dodávek	503				
4.	Prodané zboží	504	93 817,76		67 269,31	
5.	Aktivace dlouhodobého majetku	506				
6.	Aktivace oběžného majetku	507	10 000,00			
7.	Změna stavu zásob vlastní výroby	508				
8.	Operativní a udržovací	511	1 937 114,00		138 355,00	
9.	Cestovné	512	40 672,00		39 822,00	
10.	Náklady na reprezentaci	513	12 850,82		9 061,58	
11.	Aktivace vnitroorganizačních služeb	516				
12.	Ostatní služby	518	1 200 247,37		1 211 069,15	
13.	Mzdové náklady	521	5 028 470,00		5 127 172,00	
14.	Základní sociální pojištění	524	1 616 744,00		1 695 058,00	
15.	Jiné sociální pojištění	525	13 296,00		13 953,00	
16.	Základní sociální náklady	527	176 736,90		153 919,83	
17.	Jiné sociální náklady	528				
18.	Daň sázební	531				
19.	Daň z nemovitosti	532				
20.	Jiné daně a poplatky	538	32 434,45		14 020,13	
22.	Smluvní pokuty a úrky z prodání	541				
23.	Jiné pokuty a penále	542	3 204,00			
24.	Dary a jiná bezúplatná plnění	543				
25.	Prodané materiály	544				
26.	Maňka a škody	547	6 000,00			
27.	Tvorba fondů	548				
28.	Odpisy dlouhodobého majetku	551	1 301 208,00		1 250 948,80	
29.	Prodaný dlouhodobý nehmotný majetek	552				
30.	Prodaný dlouhodobý hmotný majetek	553				
21.	Prodané pozemky	554				
32.	Tvorba a zúčtování rezerv	555				
33.	Tvorba a zúčtování opravných položek	556	122,40		22 416,30	
34.	Náklady z vyřazených pohledávek	557				
35.	Náklady z dlouhodobého majetku	558	686 945,00		600 900,73	



Číslo položky	Název položky	Synetický účet	Běžné období		Minulé období	
			Hlavní účinnost	Hospodářská účinnost	Hlavní účinnost	Hospodářská účinnost
36.	Ostatní náklady z činnosti	549	243 435,40		132 963,40	
<b>II. Finanční náklady</b>					<b>15 607,80</b>	
1.	Prodané cenné papíry a podíly	561				
2.	Úroky	562				
3.	Kurzové ztráty	563			15 607,80	
4.	Náklady z přecenění reálnou hodnotou	564				
5.	Ostatní finanční náklady	569				
<b>III. Náklady na transfery</b>						
1.	Náklady vybraných ústředních vládních institucí na transfery	571				
2.	Náklady vybraných místních vládních institucí na transfery	572				
<b>V. Daň z příjmů</b>						
1.	Daň z příjmu	581				
2.	Dodatečné odvody daně z příjmu	595				
<b>B. Výnosy celkem</b>			<b>13 791 842,82</b>		<b>12 656 177,96</b>	
<b>I. Výnosy z činnosti</b>			<b>3 606 767,26</b>		<b>1 157 336,91</b>	
1.	Výnosy z prodeje vlastních výrobků	601				
2.	Výnosy z prodeje služeb	602	586 272,09		532 066,90	
3.	Výnosy z pronájmu	603	131 007,09		164 289,50	
4.	Výnosy z prodaného zboží	604	149 647,35		110 963,50	
8.	Jiné výnosy z vlastních výkonů	609	67 420,09		135 905,90	
9.	Smlávkami poskytnuté a droky z prodání	641				
10.	Jiné pokuty a penále	642				
11.	Výnosy z vyřazených pohledávek	643				
12.	Výnosy z prodeje materiálu	644				
13.	Výnosy z prodeje dlouhodobého nehmotného majetku	645				
14.	Výnosy z prodeje dlouhodobého hmotného majetku kromě pozemků	646				
15.	Výnosy z prodeje pozemků	647				
16.	Čerpání kurdů	648	1 770 671,00		34 770,00	
17.	Ostatní výnosy z činnosti	649	301 739,91		179 621,91	
<b>II. Finanční výnosy</b>			<b>99 397,56</b>		<b>69 617,59</b>	
1.	Výnosy z prodeje cenných papírů a podílů	651				
2.	Úroky	652	99 397,56		62 903,63	

Číslo položky	Název položky	Synetický účet	Běžné období		Minulé období	
			Hlavní účinnost	Hospodářská účinnost	Hlavní účinnost	Hospodářská účinnost
3.	Kurzové zisky	653				
4.	Výnosy z přecenění reálnou hodnotou	654				
6.	Ostatní finanční výnosy	656			6 813,96	
<b>IV. Výnosy z transferů</b>			<b>10 685 388,00</b>		<b>11 420 223,46</b>	
1.	Výnosy vybraných ústředních vládních institucí z transferů	671				
2.	Výnosy vybraných místních vládních institucí z transferů	672	10 685 388,00		11 420 223,46	
<b>C. Výsledek hospodaření</b>						
1.	Výsledek hospodaření před zdaněním		9 580,30		644 805,45	
2.	Výsledek hospodaření běžného účetního období		9 580,30		644 805,45	

### ROZVAHA - BILANCE

příspěvkové organizace  
(v Kč, s přesností na dvě desetinná místa)  
Období: 12 / 2016  
IČO: 72053810  
Název: Muzeum Karlovy Vary, příspěvková organizace Karlovarského kraje

Sestavená k rozvahovému dni 31. prosinci 2016

Sídlo účetní jednotky		Místo podnikání	
úlice, č.p.	Pod Jelením skokem 30	úlice, č.p.	
obec	Karlovy Vary	obec	
PSČ, pošta	36001	PSČ, pošta	
Údaje o organizaci		Předmět podnikání	
identifikační číslo	72053810	hlavní činnost	sbírkotvorná, dokumentační, kulturní-výchovná činnost
právní forma	příspěvková organizace	vedlejší činnost	
zřizovatel	Karlovarský kraj	CZ-NACE	
Kontaktní údaje		Rachta účetní jednotky	
telefon	353224433-4		
fax	353224434		
e-mail	sekretariat@kvmuz.cz		
WWW stránky	kvmuz.cz		
Osoba odpovědná za údaje		Státní zástupce	
Miroslava Bezchlebová Podpisový záznam osoby odpovědné za správnost údajů		Ing. Lenka Zubačová Podpisový záznam statutárního orgánu	

Okamžik sestavení (datum, čas): 31.01.2017, 13h 56m11s

Číslo položky	Název položky	Synetický účet	Období			Minulé
			Drúto	Běžné	Konice	
<b>AKTIVA CELKEM</b>			<b>129 197 432,16</b>	<b>26 104 809,23</b>	<b>113 092 622,93</b>	<b>88 878 294,89</b>
<b>A. Stálá aktiva</b>			<b>114 632 283,67</b>	<b>26 082 270,53</b>	<b>88 550 112,54</b>	<b>82 670 571,89</b>
<b>I. Dlouhodobý nehmotný majetek</b>						
1.	Nehmotné výsledky výzkumu a vývoje	012	368 331,78	368 331,78		
2.	Software	013	80 160,00	80 160,00		
3.	Ocenitelná práva	014				
4.	Povolenky na nímku a preferenční limity	015				
5.	Drobný dlouhodobý nehmotný majetek	016	288 171,75	288 171,75		
6.	Ostatní dlouhodobý nehmotný majetek	019				
7.	Nedokončený dlouhodobý nehmotný majetek	041				
8.	Poskytnuté zálohy na dlouhodobý nehmotný majetek	051				
9.	Dlouhodobý nehmotný majetek určený k prodeji	055				
<b>II. Dlouhodobý hmotný majetek</b>			<b>114 264 051,32</b>	<b>25 713 938,78</b>	<b>88 550 112,54</b>	<b>82 640 571,89</b>
1.	Pozemky	021	6 830 000,00	6 830 000,00	6 830 000,00	6 830 000,00
2.	Kulturní předměty	032	1,00	1,00	1,00	1,00
3.	Štěrky	021	62 179 853,30	13 553 610,00	48 226 343,30	49 016 747,30
4.	Samostatné hmotné movité věci a soubory hmotných movitých věcí	022	10 670 855,13	6 080 160,24	4 600 686,88	3 968 171,89
5.	Přátelstvé cedky železých porostů	025				
6.	Drobný dlouhodobý hmotný majetek	028	5 680 159,54	5 680 159,54		
7.	Ostatní dlouhodobý hmotný majetek	029				
8.	Nedokončený dlouhodobý hmotný majetek	042	28 603 051,35		28 603 051,35	2 730 651,79
9.	Poskytnuté zálohy na dlouhodobý hmotný majetek	052				65 030,00
10.	Dlouhodobý hmotný majetek určený k prodeji	056				
<b>III. Dlouhodobý finanční majetek</b>						
1.	Majetkové účasti v osobách s rozhodujícím vlivem	061				
2.	Majetkové účasti v osobách s podstatným vlivem	062				
3.	Dílové cenné papíry držené do splátnosti	063				
5.	Termínované vklady dlouhodobé	065				
6.	Ostatní dlouhodobý finanční majetek	069				
<b>IV. Dlouhodobé pohledávky</b>						<b>30 000,00</b>
1.	Poskytnuté návratné finanční výpomoci dlouhodobé	462				
2.	Dlouhodobé pohledávky z postoupených úvěrů	464				
3.	Dlouhodobé poskytnuté zálohy	465				30 000,00
5.	Ostatní dlouhodobé pohledávky	469				
6.	Dlouhodobé poskytnuté zálohy na transfery	471				

Číslo položky	Název položky	Synthetický účet	Období			Měsíční
			Běžné	Konec	Než	
			Bužl	Konec	Než	
<b>B. Oběžná aktiva</b>			<b>24 985 049,08</b>	<b>22 538,70</b>	<b>24 842 510,39</b>	<b>23 207 723,10</b>
<b>I. Zásoby</b>			<b>325 474,73</b>		<b>325 474,73</b>	<b>458 216,30</b>
1.	Poluzení materiálu	111				
2.	Materiál na skladě	112	10 223,26		10 223,26	11 430,40
3.	Materiál na cestě	119				
4.	Nedokončená výroba	121				
5.	Polotovary vlastní výroby	122				
6.	Výroby	123				
7.	Poluzení zboží	121				
8.	Zboží na skladě	132	315 251,47		315 251,47	446 785,90
9.	Zboží na cestě	138				
10.	Ostatní zásoby	139				
<b>II. Krátkodobé pohledávky</b>			<b>186 279,44</b>	<b>22 538,70</b>	<b>163 740,74</b>	<b>1 278 791,69</b>
1.	Období	311				
4.	Krátkodobé poskytnuté zálohy	314	51 491,00		51 491,00	198 006,00
5.	Jiné pohledávky z hlavní činnosti	315	7 005,00		7 005,00	1 007,00
6.	Poskytnuté návratné finanční výpomoci krátkodobě	316				
9.	Pohledávky za zaměstnanci	325	14 000,00		14 000,00	
10.	Sociální zabezpečení	336				
11.	Zdravotní pojištění	337				
12.	Důchodové spoření	338				
13.	Daň z příjmů	341				
14.	Ostatní daně, poplatky a jiné obdobné peněžité plnění	342				
15.	Daň z přidané hodnoty	343				
16.	Pohledávky za osobami mimo vybrané vládní instituce	345				
17.	Pohledávky za vybranými ústředními vládními institucemi	347				
18.	Pohledávky za vybranými místními vládními institucemi	348				
28.	Krátkodobé poskytnuté zálohy na transfery	373				
29.	Krátkodobé zprostředkování transferů	375				
30.	Náklady příštích období	381	2 343,00		2 343,00	26 627,00
31.	Příjmy příštích období	385				
32.	Dohadné účty aktivní	388	53 660,00		53 660,00	997 982,00
33.	Ostatní krátkodobé pohledávky	377	56 880,44	22 538,70	34 341,74	53 509,60
<b>III. Krátkodobý finanční majetek</b>			<b>24 653 294,92</b>		<b>24 053 294,92</b>	<b>21 470 716,20</b>
1.	Majetkové cenné papíry k obchodování	251				
2.	Důchové cenné papíry k obchodování	253				

Číslo položky	Název položky	Synthetický účet	Období	
			Běžné	Měsíční
			Bužl	Měsíční
<b>PASIVA CELKEM</b>			<b>113 052 622,93</b>	<b>85 878 294,99</b>
<b>C. Vlastní kapitál</b>			<b>109 959 819,74</b>	<b>84 023 274,26</b>
<b>I. Jméni účetní jednotky a upravení položky</b>			<b>89 164 787,14</b>	<b>63 200 474,49</b>
1.	Jméni účetní jednotky	401	88 201 980,24	62 892 445,69
3.	Transfery na pořízení dlouhodobého majetku	403	450 636,80	495 854,80
4.	Kurzové rozdíly	405		
5.	Oceňovací rozdíly při prvotním použití metody	406	87 636,00	87 636,00
6.	Jiné oceňovací rozdíly	407		
7.	Opravy předcházejících účetních období	408		
<b>II. Fondy účetní jednotky</b>			<b>20 785 472,30</b>	<b>20 078 191,34</b>
1.	Fond odměn	411	492 036,00	492 036,00
2.	Fond kulturních a sociálních potřeb	412	88 240,40	76 913,59
3.	Rezervní fond tvořený ze ziskového výsledku hospodaření	413	1 239 582,96	594 974,51
4.	Rezervní fond z ostatních zdrojů	414	639 455,67	693 425,67
5.	Fond reprodukce majetku, fond investic	416	16 328 136,16	16 220 941,57
<b>III. Výsledek hospodaření</b>			<b>9 960,30</b>	<b>644 808,46</b>
1.	Výsledek hospodaření běžného účetního období	431	9 960,30	644 808,46
2.	Výsledek hospodaření ve schvalovacím řízení	432		
3.	Výsledek hospodaření předcházejících účetních období	432		
<b>D. Cizí zdroje</b>			<b>3 132 803,19</b>	<b>1 855 020,71</b>
<b>I. Rezervy</b>			<b>441</b>	<b>51 269,00</b>
<b>II. Dlouhodobé závazky</b>				
1.	Dlouhodobé úvěry	451		
2.	Přijaté návratné finanční výpomoci dlouhodobě	452		
4.	Dlouhodobé přijaté zálohy	455		
7.	Ostatní dlouhodobé závazky	456		
8.	Dlouhodobé přijaté zálohy na transfery	472		51 269,00
<b>III. Krátkodobé závazky</b>			<b>3 132 803,19</b>	<b>1 803 621,71</b>
1.	Krátkodobé úvěry	281		
4.	Jiné krátkodobé půjčky	286		
5.	Dodavatelé	321	2 331 269,75	165 960,42
7.	Krátkodobé přijaté zálohy	324		
9.	Přijaté návratné finanční výpomoci krátkodobě	326		
10.	Zaměstnanci	331	308 289,00	338 068,00

Číslo položky	Název položky	Synthetický účet	Období			Měsíční
			Běžné	Konec	Než	
			Bužl	Konec	Než	
3.	Jiné cenné papíry	236				
4.	Termínované vklady krátkodobě	244				
5.	Jiné běžné účty	245				
9.	Běžný účet	241	23 863 179,81		23 863 179,81	21 323 270,11
16.	Běžný účet FKSP	243	69 777,11		69 777,11	72 862,00
15.	Cenný	263	72 134,00		72 134,00	61 672,00
16.	Peníze na cestě	262				
17.	Pokladna	261	48 204,00		48 204,00	12 911,00

Číslo položky	Název položky	Synthetický účet	Období	
			Běžné	Měsíční
			Bužl	Měsíční
11.	Jiné závazky vůči zaměstnancům	333		
12.	Sociální zabezpečení	336	113 429,00	135 312,00
13.	Zdravotní pojištění	337	49 301,00	69 078,00
14.	Důchodové spoření	338		1 237,00
15.	Daň z příjmů	341		
16.	Ostatní daně, poplatky a jiné obdobné peněžité plnění	342	31 302,00	41 538,00
17.	Daň z přidané hodnoty	343		
18.	Závazky k osobám mimo vybrané vládní instituce	345		
19.	Závazky k vybraným ústředním vládním institucím	347		
20.	Závazky k vybraným místním vládním institucím	348		
32.	Krátkodobé přijaté zálohy na transfery	374		882 009,00
33.	Krátkodobé zprostředkování transferů	375		
35.	Výdaje příštích období	383		
36.	Výnosy příštích období	384	9 436,32	7 546,32
37.	Dohadné účty pasivní	389	39 430,00	154 904,00
38.	Ostatní krátkodobé závazky	378	50 240,12	17 431,97

Muzeum Karlovy Vary se při svých činnostech řídí příslušnými ustanoveními zákona č. 320/2001 Sb., o finanční kontrole, prováděcí vyhlášky č. 416 / 2004 Sb. a ustanovením interních směrnic k finanční kontrole a dalším hospodářským činnostem.

V roce 2016 nebyly v muzeu provedeny externí finanční kontroly.

- Otevření nové expozice muzea Karlovy Vary na jaře roku 2017;
- Realizace masivní kampaně k nově otevřenému muzeu;
- Rozběh investičních akcí v Jáchymově (fasáda a opěrná zeď);

Prvořadým úkolem nad všemi jinými byla v roce 2016 realizace nové expozice v Karlových Varech. K tomuto cíli byly soustředěny všechny síly nejen moje ale i všech pracovníků odborného týmu. Skutečnost, že se tento úkol zdál ještě před třemi lety takřka nesplnitelný sen a že v roce 2016 nabral naprosto konkrétní podobu, byl pro nás všechny hnací silou. Jak měsíce v průběhu roku plynuly, zjišťovala jsem, že realizace nové expozice je radostnou prací pro členy celého týmu, ačkoliv to nebyla mnohdy práce lehká.

Právě pro tyto důvody chci v první řadě poděkovat mým muzejním kolegům, týmu odborných pracovníků, za jejich nepřetržitou práci na nové expozici. Myslím, že jsme si společně uvědomili, že chceme „být u toho“, protože pokud předešlá expozice existovala třicet let, pak je nasnadě tušit, jak dlouhý život bude mít expozice nová. Poděkování patří ale i všem, kdož nám k dosažení cíle pomáhali a pomáhají, jsou to odborní konzultanti, restaurátoři, výtvarníci, tvůrci modelů, grafici, ilustrátoři...

Nechci však zapomenout poděkovat také pracovníkům z Královské mincovny v Jáchymově, neboť právě oni dokázali, že díky jejich přívětivosti k návštěvníkům lze získat dobrou pověst muzea. Nejednou pochvalný e-mail, který jsem obdržela, toho byl důkazem. Svědčí to o jejich profesionalitě a skvělé práci. Takového pracovního nasazení si velmi vážím a věřím, že se nám takový přístup k veřejnosti podaří vybudovat i v nově otevřeném muzeu v Karlových Varech.

Další mé poděkování patří všem níže uvedeným za jejich ochotu podpořit kulturu ať finančně či mediálně a dále také děkuji těm, kdož nám pomohli v odborné práci. Děkuji tedy:

Ministerstvu kultury České republiky, zřizovateli Karlovarského kraje, městu Jáchymov, redakci Karlovarských novin, zvláštní poděkování patří Českému rozhlasu Plzeň – studiu v Karlových Varech, které se často zajímalo nejen o kulturní aktivity muzea, ale i o novou expozici v Karlových Varech. Za neúnavnou pomoc při řešení nové muzejní expozice patří nemalý dík architektonickému ateliéru SGL projekt a také firmě APP media. Dlouholetá spolupráce s firmou Mustang Computer je důkazem naší spokojenosti se spolehlivým fungováním počítačů a všeho, co s tím souvisí. Restaurátoři Pavel Blatný, Helena Kastlová, Vladimír Hrubý, Helena Štěrbová svojí odbornou prací přispěli k záchraně movitého kulturního dědictví a k exponátům do nové expozice. Rovněž nemalou pomoc při konzervování sbírkových předmětů nám poskytlo Západočeské muzeum v Plzni, Regionální muzeum v Teplicích či Václav Balšán. A dík za vždy příjemnou spolupráci patří i kolegům z muzeí v Chebu a Sokolově. Děkuji také výtvarníkům a sochařům, kteří se podíleli na tvorbě modelů, kopií exponátů či exponátů dotykových.

A nakonec mé poděkování patří všem návštěvníkům, kteří nedočkavě čekají na novou expozici muzea v Karlových Varech. Ačkoliv čekání od jara 2015 bylo dlouhé, věříme, že jejich očekávání bude naplněno a budou se do nového muzea rádi vracet. Děkuji také návštěvníkům Královské mincovny v Jáchymově, kteří v roce 2016 opět navýšili své počty. Milí návštěvníci, zachovejte našemu muzeu přízeň.

Ing. Lenka Zubačová, ředitelka muzea

# NM 150

*Muzeum Karlovy Vary,  
rekonstrukce vstupní haly a výstavba výtahu*



# NM 150

*Muzeum Karlovy Vary,  
rekonstrukce kleneb a říms ve vstupní hale*



# MMA 150

Muzeum Karlovy Vary,  
řešení výstavní grafiky v nové expozici



# MV 150

*Muzeum Karlovy Vary,  
repase velkoplošného modelu Karlových Varů*



# M 150

*Muzeum Karlovy Vary,  
umístění repasovaného modelu v nové expozici*





# M 150

*Muzeum Karlovy Vary,  
instalace sálu příroda a geologie regionu*



# NM 150

*Muzeum Karlovy Vary,  
instalace sálu archeologie Karlovarska*



# M 150

*Muzeum Karlovy Vary,  
instalace sálu obchodní cesty, hrady a řemesla*



# MMA 150

Muzeum Karlovy Vary,  
instalace audiovizuálních prvků v nové expozici



# Výroční zpráva 2016

## Muzeum Karlovy Vary

příspěvková organizace Karlovarského kraje

**Autoři textů /** Lenka Zubačová, Miroslava Bezchlebová (ekonomická část)

**Fotografie /** archiv muzea

**Reprodukce na obálce /** výřez banneru k výstavě „Bez hranic“

(votivní deska s Assumptou z Mostu, Mistr IW, 1538, majitel Oblastní muzeum v Mostě)

**Grafická úprava /** Martina Gáčořová

**Tisk /** Garmond Karlovy Vary

**Náklad /** 50 ks neprodejné

Karlovy Vary březen 2017

[www.kvmuz.cz](http://www.kvmuz.cz)

ISSN 1804-8110

ISBN 978-80-87458-12-9