



VÝROČNÍ
ZPRÁVA
2015
MUZEUM
KARLOVY
VARY

příspěvková organizace
Karlovarského kraje

...obsah je klíčem úspěšné expozice...

OBSAH

5	—	Úvod	—	slovo ředitele
			—	základní informace o muzeu
9	—	Sbírký	—	charakteristika sbírkového fondu
			—	akvizice / nákupy / dary
			—	inventarizace sbírek
			—	zápůjčky sbírek
			—	registr sbírek
			—	uložení sbírek
			—	restaurování sbírek
			—	konzervování sbírek
			—	kopie sbírek
17	—	Prezentace sbírek	—	stále expozice
			—	výstavy vlastní / převzaté
			—	zápůjčky vlastních výstav
			—	jiné výstavní projekty
21	—	Publikační činnost		
22	—	Odborná / výzkumná činnost		
26	—	Vzdělávání		
33	—	Návštěvnost		
36	—	Personálie		
39	—	Hospodaření		
49	—	Kontrolní činnost		
54	—	Poděkování		
55	—	Výhled 2016		



Goethova vyhlídka, gobelín,
Květa Horáková,
přírůstek 469/2015

ÚVOD

Slovo ředitele

Uplynulý rok 2015 byl především ve znamení zahájení prací na nové muzejní expozici v Karlových Varech. V předchozím období byla dokončena složitá přípravná fáze od ideového záměru přes scénář expozice po projekt nové expozice. V roce 2015 jsme se již mohli s dostatečnou péčí věnovat výběru zhotovitele stavebních úprav objektu muzea a zhotovitele vlastní expozice. Ačkoliv jsme na konci roku 2014 byli neúspěšní v získání prostředků z norských fondů, zřizovatel – Karlovarský kraj, se rozhodl akci nového karlovarského muzea zafinancovat sám.

V roce 2015 byly svým způsobem upozaděny muzejní aktivity směrem k veřejnosti, neboť celý tým odborných pracovníků se s maximálním nasazením věnoval a věnuje obsahu nové muzejní expozice. Motivační silou pro nás všechny je blížící se stopadesáté výročí vzniku karlovarského muzea, které budeme oslavovat v roce 2017 otevřením nové expozice.

Vezmu-li v úvahu skutečnost, že v roce 2015 byla se shora uvedených důvodů jedinou „produktivní“ pobočkou Královská mincovna v Jáchymově, je dosažený hospodářský výsledek ve výši 645 tis. Kč vynikající bilancí. Je třeba připomenout, že díky zahájené stavební činnosti v objektu v Karlových Varech zde nemohly být vykázány žádné příjmy, ale úměrně k tomu zde nebyly ani provozní náklady. Dosažený hospodářský výsledek stejně jako předešlá léta posílí náš rezervní fond, aby mohl být v roce 2016 čerpán. Převodem prostředků z rezervního do fondu investičního bude možné dofinancovat náročnou investiční akci. Nemalými zisky v minulých pěti letech jsme si cíleně „spořili“ na rezervním fondu, abychom si byli schopni dofinancovat novou muzejní expozici „z vlastního“. Z tohoto úhlu pohledu jsem přesvědčena, že náš postoj k náročné investiční akci je více než příkladný.

Základní informace o muzeu

Muzeum Karlovy Vary spravuje čtyři pobočky – v Karlových Varech, v Jáchymově, v Nejdku a ve Žluticích. V každé z nich se nachází stálá muzejní expozice. V Karlových Varech, jak bylo již uvedeno v úvodu, byla v roce 2015 pobočka veřejnosti uzavřena z důvodu její rekonstrukce. V Nejdku jsou rovněž sály pro pořádání krátkodobých výstav, které nově v roce 2015 vznikly také v pobočce v Jáchymově. Mimo to se zde nachází také reprezentativní přednáškový sál a dvě nádvoří, kde lze pořádat konference či kulturně-vzdělávací pořady. Pobočky muzea v Karlových Varech a Jáchymově jsou našimi objekty. Ostatní budovy tj. Žlutice a Nejdeček jsou ve vlastnictví měst a muzeum je zde v nájmu. V naší správě je ještě deponitární budova v Tepličce a v Karlových Varech, kde se zároveň nachází i administrativní budova, ředitelství muzea.

V pobočkách poskytujeme veřejné služby ve smyslu zákona č. 483/2004 Sb., kterým se mění zákon č. 122/2000 Sb., o ochraně sbírek muzejní povahy zaručující jejich územní, fyzickou, časovou a ekonomickou dostupnost.

- *standard fyzické dostupnosti* – žádný z objektů užívaných muzeem neposkytuje bezbariérovou dostupnost osobám s omezenou pohyblivostí. V tomto ohledu muzeum stále nesplňuje standart fyzické dostupnosti. Avšak po rekonstrukci budovy v Karlových Varech bude již alespoň tato pobočka splňovat standart fyzické dostupnosti.
- *standard časové dostupnosti* – otevírací doba a přístupnost je přiměřená povaze a umístění poboček muzea, je zveřejněna na muzejním webu.

Jáchymov	říjen–duben	středa–neděle	9–12	13–17
	květen–září	úterý–neděle	9–12	13–17
Nejdeček	květen–září	středa–neděle	9–12	13–17
Žlutice	květen–září	středa–neděle	9–12	13–17
Badatelská knihovna	celoročně	pondělí	9–12	13–18
Pod Jelením skokem 30		středa	9–12	13–16
Karlovy Vary				po tel. domluvě i jinak

Vzhledem k sezónní návštěvnosti, která byla dlouhodobě sledována, byla upravena otvírací doba pobočky v Nejdku na období květen – září, podobně jako je tomu v pobočce ve Žluticích.

- *standard ekonomické dostupnosti* – v roce 2015 muzeum zvyšovalo cenu vstupného v Královské mincovně. Stalo se tak po zralé úvaze vzhledem ke skutečnosti, že se v mincovně za poslední dva roky rozšířil prohlídkový okruh a obohatila se expozice o nové sály (hornictví ve sklepení, hudba v Krušnohoří či druhé nádvoří se sklepením). Nově byl upraven systém slev a zaveden byl poplatek za odborný výklad v expozici pro skupinu nad deset osob. Základní cena vstupného se zvýšila z původních šedesáti na osmdesát korun. I přes tuto skutečnost jsou ceny vstupenek do všech stálých expozic, na výstavy, přednášky či jiné kulturní a výukové programy stále dostupné všem sociálním vrstvám.

Karlovy Vary	stálá expozice	v rekonstrukci	Kč na osobu
	Jáchymov	stálá expozice	základní / snížené / rodinné
		skupina nad 10 osob	80 / 50 / 175 Kč
		školy	60 Kč
		školy	30 Kč
	koncerty	základní	60-90 Kč
	akce nádvoří	základní	60-80 Kč
	přednášky	základní	30 Kč
Nejdek	stálá expozice	základní / snížené / rodinné	30 / 15 / 50 Kč
	výstavy	základní / snížené	30 / 15 Kč
	přednášky	základní	30 Kč
Žlutice	stálá expozice	základní / snížené / rodinné	30 / 15 / 50 Kč
	přednášky	základní	30 Kč

Tzv. kombinovaná vstupenka zvýhodňující návštěvu všech poboček do jednoho měsíce od zakoupení se ukázala být pro návštěvníky nezajímavá a to nejspíše velkou teritoriální rozlohou všech čtyřech poboček. Kombinovaná vstupenka byla pro nezáměr v roce 2015 zrušena. Do budoucna se uvažuje o vytvoření zvýhodněné vstupenky do mincovny a Štoly č.1, kterou spravuje Muzeum Sokolov.

Volný vstup do muzea mají děti do 6 let, držitelé průkazu ZTP a ZTP-P (jejich průvodci mají slevu 50%), držitelé průkazu ICOM, AMG, slovenské AMG, členové NPÚ, slovenské NPÚ, držitelé novinářských průkazů a také držitelé čestných vstupenek, vydaných ředitelkou muzea ke konkrétním příležitostem či VIP osobám.

V průběhu roku probíhá řada akcí, při nichž je vstup do muzea zdarma. S ohledem na fakt, že se ve srovnání s jinými muzei ceny vstupenek dlouhodobě drží na velmi nízké úrovni, je tendence držet objem neplatících osob v úrovni deseti procent z celkového počtu návštěvníků. V roce 2015 navštívilo muzeum pouhých 1 340 neplatících osob, což z celkového počtu návštěvníků představuje přiměřených 11 %.



objekt Královské mincovny v Jáchymově,
v r. 2014 vyhlášen národní kulturní památkou

SBÍRKY

Charakteristika sbírkového fondu

Karlovarské muzeum pečuje o sbírky užitého umění - cín, sklo, porcelán; o národopisné sbírky - nábytek, textil, nářadí a nástroje; pečuje o sbírky uměleckých řemesel - produkce karlovarských puškařů a brusičů vřídlovce; o sbírky k vývoji lázeňství; o sbírky umění - regionální grafiky, plastiky, obrazy, staré tisky; muzeum také pečuje o sbírky archeologické a přírodovědné.

Muzeum má vedenu svoji sbírku v Centrální evidenci sbírek MK ČR registrovanou pod evidenčním číslem KVM/002-02-22/048002 s názvem „Sbírka Muzea Karlovy Vary“. Celá sbírka k 31. 12. 2015 čítá 48 152 položek.

Akvizice / nákupy / dary

V roce 2015 muzeum získalo do svých sbírek celkem 493 přírůstků, nákupy se uskutečnily v hodnotě 31 700 Kč. Dermoplastické preparáty zoologických nálezů byly provedeny dodavatelsky v celkové výši 69 670 Kč. Preparace budou pokračovat i v roce 2016 a to za účelem prezentace v nové přírodovědné expozici. Ostatní akvizice byly ve formě darů. *Nové přírůstky do sbírek karlovarského muzea v roce 2015 byly:*

Přír. číslo	název sbírkového předmětu	kusů	způsob nabytí	fond
1/2015	Doutníková špička	1	nákup	NmK
2-385/2015	Geologická sbírka Dr. Hlouška - minerály	384	dar	Ga
386-465/2015	Geologická sbírka Dr. Hlouška - horniny	80	dar	Gb
466/2015	Plch velký	1	nález	Bv
467/2015	Gobelín, Květa Horáková, Stylizované květy	1	nákup	Tk
468/2015	Gobelín, Květa Horáková, Cyklus ročních období	1	nákup	Tk
469/2015	Gobelín, Květa Horáková, Goethova vyhlídka	1	nákup	Tk
470/2015	Vojenská mapa - Karlovy Vary	1	nákup	Lm
471/2015	Vojenská mapa - Kraslice	1	nákup	Lm
472/2015	Vojenská mapa - Kadaň	1	nákup	Lm
473/2015	Vojenská mapa - Královice	1	nákup	Lm
474/2015	Vojenská mapa - Klatovy	1	nákup	Lm
475/2015	Vojenská mapa - Horažďovice	1	nákup	Lm
476/2015	Vojenská mapa - Vlašim	1	nákup	Lm
477/2015	Vojenská mapa - Nepomuk	1	nákup	Lm
478/2015	Plán města Karlovy Vary, r. 1940	1	dar	Lp
479/2015	Litografie Jáchymova, r. 1962	1	dar	Ug
480/2015	Orel křiklavý	1	nález	Bv
481/2015	Tchoř tmavý	1	nález	Bv
482/2015	Tchoř tmavý	1	nález	Bv
483/2015	Netopýr rezavý	1	nález	Bv
484/2015	Netopýr rezavý	1	nález	Bv
485/2015	Sysel obecný	1	nález	Bv
486/2015	Veverka obecná	1	nález	Bv
487/2015	Hýl obecný	1	nález	Bv
488/2015	Tetřívka obecná	1	nález	Bv

Portrét dívky I, kolem 1900,
Wilhelm Schneider,
přírůstek 492/2015

489/2015	Rorýs obecný	1	nález	Bv
490/2015	Lasice hranostaj	1	nález	Bv
491/2015	Křivka obecná	1	nález	Bv
492/2015	W. Schneider, Portrét dívky I	1	nákup	Uo
493/2015	W. Schneider, Portrét dívky II	1	nákup	Uo

Rozbor akvizice podle způsobu nabytí:

14 ks	koupě	od soukromé osoby, ve starožitnictví nebo v aukci
466 ks	dar	od soukromé osoby
13 ks	nález	terénní sběr

Rozbor akvizice podle zařazení do sbírkového fondu:

384 ks	Ga	sbírka geologie
80 ks	Gb	sbírka petrografie
13 ks	Bv	sbírka zoologie - vertebrata
8 ks	Lm	sbírka mapy
3 ks	Tk	sbírka textil
2 ks	Uo	sbírka umění - malba
1 ks	Ug	sbírka umění - grafika
1 ks	Lp	sbírka plány
1 ks	NmK	sbírka národopis - karlovarensia

Inventarizace sbírek

V roce 2015 proběhly na základě Interního pokynu ředitele č. 7/2014 a 8/2014 předávací inventury těchto sbírkových fondů:

A archeologie	4040 položek	správce sbírky Bc. Jan Tajer
Lm mapy	55 položek	správce sbírky Mgr. Lukáš Svoboda
Lp plány	56 položek	správce sbírky Mgr. Lukáš Svoboda

Celkem bylo zveřejněno 4 151 sbírkových položek, což činí 8,7 % celé sbírky muzea, tudíž byl naplněn § 3 Vyhlášky č. 275/2000 Sb., kterou se provádí zákon č. 122/2000 Sb., jenž předepisuje každoročně uskutečnit inventuraci minimálně 5 % z celkového objemu muzejní sbírky.

Vzhledem k časovému vytížení v souvislosti s novou expozicí v roce 2015 neproběhla žádná kontrola stavu dlouhodobě zapůjčených sbírek jiným subjektům.

Zápůjčky sbírek

Za účelem stálých expozic nebo pro badatelské účely poskytlo karlovarské muzeum dlouhodobé zápůjčky svých sbírkových předmětů těmto institucím:

	zapůjčené sbírky / počet položek
Muzeum střední Pootaví, Strakonice	hudební nástroje 1, umění národopis 1
Muzeum Cheb	stříbro 3, kompozice 1, textil 1, sklo 1
Muzeum Šumavy Sušice	kovy cín 1
NPÚ Plzeň - zámek Manětín	nábytek 2, textil 1, hodiny 1, kompozice 6, cín 3, kovy železo 2
NPÚ České Budějovice - Klášter Kladruby	mince 5, hodiny 1, cín 41
Město Ostrov - klášter	mapa 1, plastiky 4, archeologie 14
Město Ostrov - zámek	kovy stříbro 6, archeologie 97
Hrad Loket	militaria 2
Město Loket - Černá věž	militaria ratiště 5
ÚPM Praha - Zámek Klášterec n. O.	porcelán 33
Město Loučná pod Klínovcem	umění národopis 17
Městské muzeum Františkovy Lázně	kovy kompozice 3, nábytek 6, stříbro 1, sklo 1, porcelán 30



hloušekit, nový minerál z Jáchymova nazvaný po geologovi J. Hlouškovi, vystaven v expozici



Obec Boží Dar - muzeum	cín 6, hudeb. nástroje 2, plastiky 7, národopis 31, nábytek 3, textil 4, železo 3, typáře 2, hodiny 1
Moser, a.s. - muzeum	sklo 12
Krajský úřad Karlovarského Kraje	porcelán 20
Město Horní Blatná	cín 77, hudební nástroje 1, kovy 1, kovy železo 4, militaria 1, technika 5, plastika 2, geologie 3
NPÚ České Budějovice - zámek Manětín	nábytek 2, hodiny 1, textil 1, kovy kompozice 6, kovy cín 3, kovy železo 2
Galerie umění Cheb - Retromuseum	porcelán 18
ZČM Plzeň - badatelský účel	archeologie 3 906 zlomků keramiky
Univerzita Olomouc - badatelský účel	botanika 5
Muzeum Cheb - dočasný depot	umění obrazy 3

Dále byly v roce 2015 za účelem konání krátkodobých výstav zapůjčeny předměty ze sbírek karlovarského muzea těmto subjektům:

- 1/ Karlovarská krajská nemocnice - putovní výstava 100 let terénní archeologie v Karlovarském kraji - 55 ks předmětů
- 2/ Regionální muzeum v Teplicích - putovní výstava Umění lovu aneb od obživy ke kratochvíli - 43 ks předmětů
- 3/ Muzeum Českého lesa v Tachově - putovní výstava 40 let CHKO Slavkovský les - 15 informačních panelů
- 4/ Botanická zahrada Bečov + Toužim - putovní výstava 40 let CHKO Slavkovský les - 15 informačních panelů
- 5/ Karlovarský kraj - výstava Lázně bez hranic - 14 ks předmětů
- 6/ Městské muzeum v Kadani - putovní výstava Umění lovu aneb od obživy ke kratochvíli - 43 ks předmětů
- 7/ Muzeum Sokolov - výstava Expedice a středověk - 60 ks předmětů
- 8/ Národní galerie v Praze - výstava Bez hranic. Umění v Krušnohoří - 10 ks předmětů
- 9/ Krajská knihovna Karlovy Vary - výstava 15 let Krajské knihovny - 2 ks předměty
- 10/ Karlovarská krajská nemocnice - putovní výstava Betlémy karlovarského muzea - 4 ks předměty

Panelové výstavy zapůjčené školám:

- 1/ Gymnázium Sokolov - putovní výstava 40 let CHKO Slavkovský les
- 2/ Základní škola Poštovní, Karlovy Vary - putovní výstava Karlovarské katastrofy

Registr sbírek

Sbírka Muzea Karlovy Vary je registrována v Centrální evidenci sbírek MK ČR. V roce 2015 bylo do registru zapsáno celkem 493 položek. Podle zákona 122/2000 Sb. o ochraně sbírek muzejní povahy je v muzeu vedena chronologická evidence sbírek I. a II. stupně tj. v přírůstkové knize a v katalogizačních kartách, dále je vedena pomocná evidence předmětů nesbírkové povahy, evidence zápůjček a výpůjček jak interních tak externích. Administrace registru sbírek vychází z interní směrnice muzea č. 10/2010.

Průběžně dochází k přepisu karet sbírkových předmětů do počítačové databáze. Na rozdíl od předchozích let se přepis karet pohnul výrazně kupředu. Je třeba konstatovat, že kurátoři sbírek mají velmi malé časové kapacity, čemuž odpovídala stagnace průběžného počtu přepsaných karet. Proto byla v roce 2015 vyčleněna jedna síla na celý pracovní úvazek, která se věnuje pouze přepisu karet do počítačové databáze. Tato pracovní síla byla převedena z uzavřené pobočky v Karlových Varech a využita pro tuto administrativní činnost. K 31. 12. 2015 je do databáze převedeno 17 080 karet, což představuje z celkového množství 35 %. V roce 2015 byla zapsaná třetina karet, došlo tak k výraznému posunu v tomto dlouhodobém procesu.

Záměr párovat fotografie sbírkového předmětu s příslušnou katalogizační kartou nebyl dosud realizován. Předpokladem je, aby byl připraven balík vstupních dat a to jak fotografií sbírek tak přepsaných katalogizačních karet. V příštím období je třeba vytvořit potřebná data, následně bude řešen upgrade stávajícího softwaru „sbírky“.

*Andělčí hlava, litinová kamnová deska,
stav před a po restaurování,
přírůstek 6/2009*

Uložení sbírek

Muzeum má své sbírky deponovány ve dvou objektech v Karlových Varech a Tepličce. V depozitáři v Karlových Varech je uloženo sbírek na uspokojivé úrovni. V depozitáři v Tepličce proběhly v roce 2013 stavební úpravy, o rok později zde byl osazen regálový systém, kam byl přesunut sbírkový nábytek ze „staré“ muzejní expozice v Karlových Varech. Po dokončení rekonstrukce muzea bude opět soustředěna pozornost na pokračování průběžných oprav depozitáře.

Restaurování sbírek

V roce 2015 muzeum provedlo restaurování sbírkových předmětů v celkové hodnotě 201 017 Kč, z toho činil příspěvek na restaurování z programu ISO MK ČR pouhých 34 000 Kč, zbytek byl krytý z provozních prostředků. Restaurovány byly předměty deinstalované ze „staré“ expozice a předměty pro expozici novou. Restaurování a konzervování sbírkových předmětů si muzeum zajišťuje externě, neboť nedisponuje žádnými odbornými pracovníky této specializace.

Nezbytnost restaurátorského zásahu vykazovaly především textilní sbírky dlouhodobě vystavené ve „staré“ expozici. Nevhodnou instalací a také vlivem slunečního záření byla textilní vlákna místy silně degradována, proto bylo třeba tyto sbírky před uložením do depozitáře nechat zrestaurovat. Jednalo se o pamětní prapor z r. 1858 - Tk 330, praporec střeleckého spolku Tk 313 a tkaný ubrus s motivem Vřídla - Tk 103. Restaurování těchto sbírek provedla Helena Kastlová, restaurování bylo v hodnotě 60 000 Kč.

Druhou část restaurovaných sbírek tvořil výběr předmětů, které budou vystaveny v nové expozici. Jelikož předmětů bude pro tento účel celá řada, bylo potřeba s ohledem na finanční náročnost výběr rozfázovat do několika let. V roce 2015 bylo pro tento účel z provozních prostředků uvolněno 141 017 Kč. Restaurovány byly tyto sbírkové předměty: *Up 349 socha Apoštola*, polychromovaná dřevorezba, autor neznámý, kolem roku 1712, restauroval Pavel Blattný; *Př.č. 6/2009 Andělčí hlava*, kamnová litinová deska, autor neznámý, vročeno 1676, konzervoval Jindřich Kovařík; *Uo 696 + Uo 698 plastické obrazy Karlových Varů*, autor neznámý, 2. pol. 19. století, restauroval Martin Kostlán.

Konzervování sbírek

Konzervátorské zásahy na sbírkách různého druhu byly uskutečněny v objemu za 52 650 Kč, z toho pro novou muzejní expozici to bylo za 38 650 Kč.

Všechny dosavadní restaurátorské a konzervátorské počiny se průběžně prezentují na webových stránkách muzea ve zvláštní záložce „restaurujeme“.

Kopie sbírek

V roce 2015 byla pro účely nové expozice zhotovena celá řada kopií sbírkových předmětů. Důvody pro tuto volbu jsou různé. Buď je originál sbírkového předmětu ve fragmentárním stavu, nebo nelze originál do expozice zapůjčit, a nebo bude kopie předmětů hmatovým exponátem, nebo dokonce cílem kopie je exponát zvětšit či zmenšit. Důvody vytvořit kopii sbírkového předmětu byly v úzkém souladu se scénářem nové expozice, takže v roce 2015 byly zhotoveny: rychtářské právo, záušnice, hlava Karla IV., pyxida z Vladaře, spona z Manětína, kamenné štípané nástroje, votivní figurky, perkusní zámek, kopie sošky, kopie deníku FW. Tento dlouhodobý hmotný majetek (DHM) a drobný dlouhodobý hmotný majetek (DDHM) byl v průběhu roku 2015 pro účely nové expozice pořízen v celkové hodnotě 56 530 Kč.

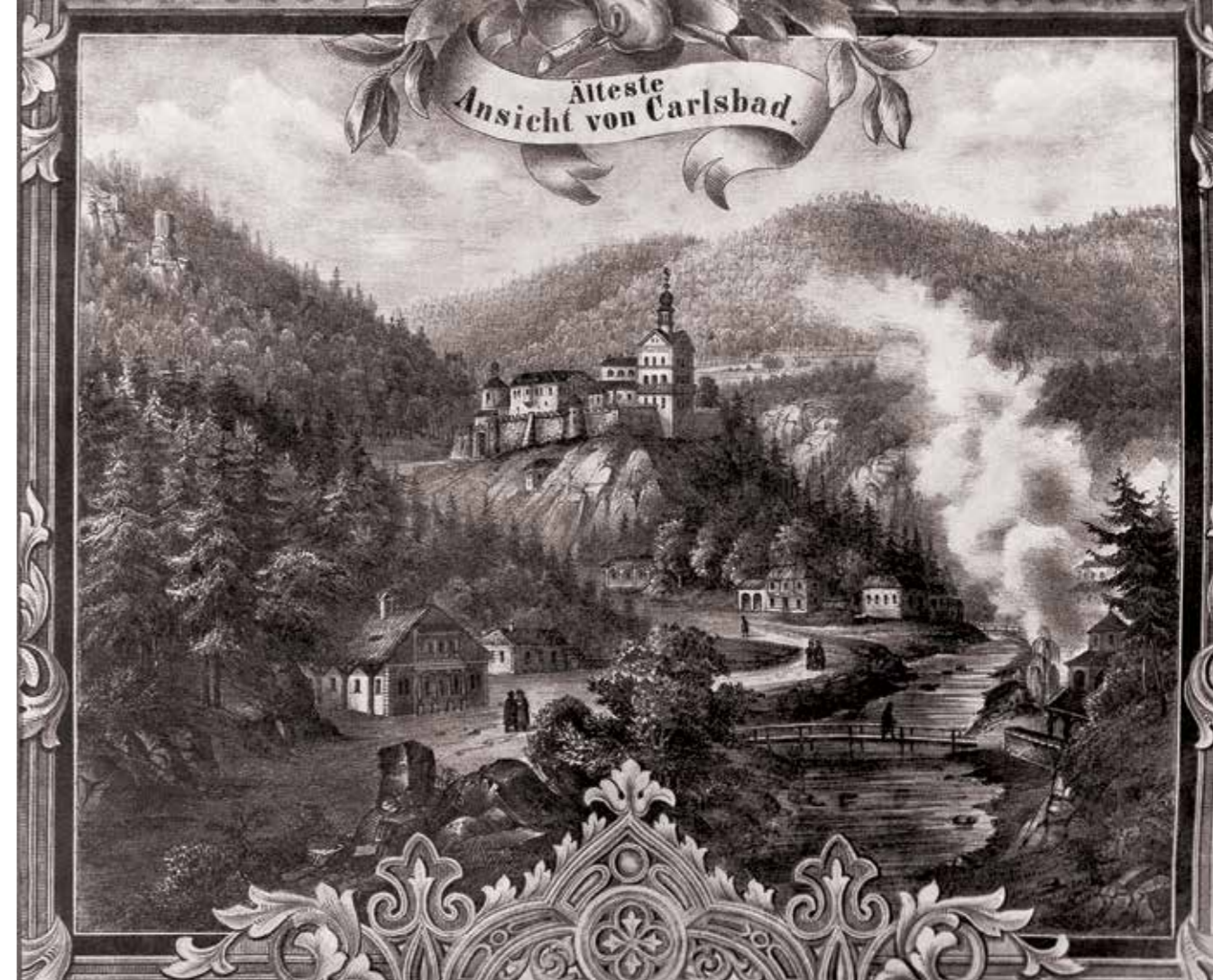

nahoře / ideální podoba Karlových Varů ve 14.století, rytina W. Schäflera (Ug 1782)

dole / reliéfní deska vyrobena podle rytiny nahoře, předmět bude vystaven v nové expozici

PREZENTACE SBÍREK

Stálé expozice

Muzeum provozuje pět svých poboček, stálé expozice jsou:

Muzeum Karlovy Vary je, jak bylo uvedeno v úvodu, od roku 2015 v rekonstrukci;

Královská mincovna Jáchymov: expozice představuje dějiny významného horního města od mineralogie, geologie, archeologie, hornictví, zpracování rud až po numismatiku, dále se dotýká významu vzdělanosti a renesance, dějin lázeňství a prezentuje také krušnohorský národopis;

Muzeum Nejdek: expozice představuje dějiny města a krušnohorského národopisu;

Muzeum Žlutice: expozice představuje dějiny města s důrazem na husitství Žluticka.

V roce 2015 došlo k rozšíření expozice v Jáchymově o další výstavní sál *Hudba v Krušnohoří*, rovněž byla zatraktivněna expozice numismatiky a geologie. Byla také nainstalována dotyková obrazovka s výukovým programem *Poklady Země*, který byl vyprodukován v roce 2014 v rámci projektu *Učíme se v muzeu*.

Výstavy vlastní / převzaté

Výstavní sály k pořádání krátkodobých výstav byly v roce 2015 pouze v Nejdku, neboť pobočka Kalovy Vary je v rekonstrukci. Na konci roku se nově otevřely výstavní sály v Jáchymově, kde byly pro tyto účely opraveny prostory bývalého obchodu.

Muzeum Jáchymov

Krušnohorské doly na starých pohlednicích

Putovní výstava s cílem popularizovat hornickou krajinu Krušnohoří na cestě k zápisu na seznam Unesco, výstava ze soukromé sbírky Michala Urbana.

termín konání: 7. 11. – 22. 11. 2015

doprovodný program: přednáška

Betlémy s vůní dřeva

Výstava zapůjčena z rozsáhlé soukromé sbírky, sběratel a řezbář Václav Nekola představil vánoční dřevorezby betlémy, louskáčky na ořechy a další tradiční krušnohorské výrobky – jako jsou vánoční pyramidy a kouřící panáčky.

termín konání: 28. 11. 2015 – 10. 1. 2016

kurátor výstavy: Romana Borusíková

doprovodný program: adventní koncert, řezbářská dílna

Muzeum Nejdek

Motýlí RADOST

9. ročník prodejní výstavy výrobků občanského sdružení Dětská radost a prací žáků ZŠ z Nejdku. Výtěžek z prodeje interiérových dekorací byl tradičně ve prospěch potřeb handicapovaných dětí z Nejdku.

termín konání: 7. 5. – 21. 6. 2015

kurátor výstavy: Romana Borusíková

doprovodný program: ukázka paličkování



nově instalovaná expozice hudby v Krušnohoří v Královské mincovně

První světová válka

Výstava byla zapůjčena z Muzea Sokolov a doplněna vlastními předměty, informovala o pekle zákopové války přes námořní i pouštní operace až po válku v Africe, i válku v odrazu regionálním - na Karlovarsku.

termín konání: 25. 6. - 27. 9. 2016

kurátor výstavy: Jan Nedvěd

doprovodný program: přednáška

Zápůjčky vlastních výstav jiným subjektům

100 let terénní archeologie v Karlovarském kraji

termín konání: 1.2. - 30.3.2015

místo konání: Karlovarská krajská nemocnice

kurátor výstavy: Jan Tajer

Betlémy ze sbírky muzea

termín konání: 2. 12. 2015 - 8. 1. 2016

místo konání: Karlovarská krajská nemocnice

kurátor výstavy: Romana Borusíková

Karlovarské, loketské a nejdecké katastrofy

termín konání: 23. 11. - 16. 12. 2015

místo konání: Základní škola Poštovní, Karlovy Vary

kurátor výstavy: Lukáš Svoboda

Umění lovu - od obživy ke kratochvíli

1.místo konání: Regionální muzeum v Teplicích

termín konání: 12. 2. - 29. 3. 2015

2.místo konání: Městské muzeum v Kadani

termín konání: 5. 8. - 28. 9. 2015

kurátor výstavy: Lukáš Svoboda

40 let CHKO Slavkovský les

1.místo konání: Muzeum Českého lesa v Tachově

termín konání: 14. 4. - 10. 5. 2015

2.místo konání: Botanická zahrada v Bečově a v Toužimi

termín konání: 31. 5. - 20. 9. 2015

3.místo konání: vestibul Krajského úřadu Karlovarského kraje

termín konání: 21. 9. - 8. 11. 2015

4.místo konání: Gymnázium Sokolov

termín konání: 9. 11. - 31. 12. 2015

kurátor výstavy: Jan Matějů

Participace na výstavních projektech:

Jaro 1945 v Karlových Varech

termín konání: 30. 3. - 28. 4. 2015

místo konání: Krajská knihovna Karlovy Vary

partner za muzeum: Stanislav Burachovič

Lázně bez hranic

termín konání: 28. 7. - 15. 11. 2015

místo konání: Císařské lázně

partner za muzeum: Lenka Zubačová

200 let knihovnictví v Karlových Varech

termín konání: 1. 12. - 31. 12. 2015

místo konání: Krajská knihovna Karlovy Vary

partner za muzeum: Stanislav Burachovič

Vlastní výstavní činnost byla v roce 2015 silně omezena. Odborní pracovníci soustředili převážný čas přípravě obsahu nové expozice. Přesto se poměrně dařilo uplatnit hotové putovní výstavy v jiných institucích, a nebo participovat na jiných výstavních projektech v institucích spřátelených. Tímto způsobem byla kompenzována omezená prezentační činnost muzea.



Uo 696 plastický obraz, lidová práce, stav po restaurování

PUBLIKAČNÍ ČINNOST

V roce 2015 karlovarské muzeum nevydalo žádnou autorskou publikaci.

Publikační činnost pracovníků muzea

PhDr. Stanislav Burachovič

Články v regionálních periodikách

- Burachovič S. 2015: Karlovy Vary se představují, SPA Journal 1-3/2015
- Burachovič S. 2015: Ztracená sláva hor opět ožívá, MF dnes 4.6.2015
- Burachovič S. 2015: Šprým jménem Kamzík, Festivalový deník č.1
- Burachovič S. 2015: Základy dnešního muzea vybudoval Anton Pitroff, Karlovarské noviny 17.9.2015

RNDr. Jan Matějů, Ph.D.

Odborné články v mezinárodních impaktových časopisech

- Kryštufek B., Mahmoudi A., Tesakov A. S., Matějů J. & Hutterer R. 2015: A review of bristly ground squirrels Xerini and a generic revision in the African genus Xerus. Mammalia. doi: 10.1515/mammalia-2015-0073.
- Schneiderová I., Schnitzerová P., Uhlíková J., Brandl P., Zouhar J. & Matějů J. 2015: Differences in alarm calls of juvenile and adult European ground squirrels (*Spermophilus citellus*): Findings on permanently marked animals from a semi-natural enclosure. Zoo Biology 34(6): 503-512. doi: 10.1002/zoo.21233.

Populárně naučné články

- Falteisek L. & Matějů J. 2015: Divočina za humny - divočina v podzemí. Arnika, přírodou a historií Karlovarského kraje 2015(2): 2-8.
- Matějů J. 2015: Do přírody? Ano, ale za jakou cenu. Arnika, přírodou a historií Karlovarského kraje 2015(1): 28.
- Matějů J. & Holub M. 2015: Koljuška tříostná obsazuje Ohři. Arnika, přírodou a historií Karlovarského kraje 2015(2): 29-31.

Odborné konference a publikované příspěvky

- Zoologické dny Brno 2015, odborná konference, 12.-13. února 2015, Brno:
- Matějů J., Schnitzerová P., Větrovcov J. & Uhlíková J. 2015: Jedenáct let monitoringu sysla obecného v České republice. In: Bryja J., Řehák Z. & Zukal J. (eds.): Zoologické dny Brno 2015. Brno, p. 161.
- 1. konference Naše příroda 2015: Péče o bývalé vojenské prostory. 1. prosince 2015, Olomouc:
- Matějů J. 2015: Přírodní fenomény vojenského újezdu Hradiště. Abstrakta 1. konference Naše příroda 2015: Péče o bývalé vojenské prostory. Olomouc, p. 4.

Mgr. Jan Nedvěd

Seminář a publikovaný příspěvek

- Nedvěd J. 2015: Karlovarsko a Velká válka, In: XXIV. Historický seminář Karla Nejdla, Karlovy Vary 2015, s. 91-99.

Mgr. Lukáš Svoboda

Populárně naučný článek

- Svoboda L. 2015: Obnova židovského hřbitova v Bečově nad Teplou. Arnika, přírodou a historií Karlovarského kraje 2015(1): 34-36.

Portrét dívky II, kolem 1900,
Wilhelm Schneider,
přírůstek 496/2015

ODBORNÁ / VÝZKUMNÁ ČINNOST

V oblasti společensko-vědních oborů odborní pracovníci dokumentovali, zkoumali a zpracovávali otázky v oblastech daných zaměřením karlovarského muzea a v souladu s dlouhodobými úkoly stanovenými jak ročním plánem činnosti, tak i dlouhodobou strategií muzea. V roce 2015 odborní pracovníci převážně pracovali na obsahu nové muzejní expozice. Výnosy z činnosti odborných pracovníků byly 15 905 Kč.

PhDr. Stanislav Burachovič

- Finalizace scénáře nové expozice (moduly 1, 2, 3, částečně 4)
 - Rešeršní práce na realizaci 4 ks modelů kolonád
 - Zpracování 14 námětů z dějin Karlových Varů pro tzv. Dětskou cestu novou expozicí
 - Zajištění obrazových a textových podkladů ke zpracování repliky deníku Filipiny Welser
- Člen nákupní komise v Muzeu Cheb
- Zpracování scénáře Hudba v Krušnohoří, výběr exponátů

Mgr. Lukáš Svoboda

- Finalizace scénáře nové expozice (moduly 4, 5, 8, 9)
 - Rešeršní práce na realizaci modelu radošovského mostu
 - Práce se sbírkami, výběr předmětů k restaurování
 - Zpracování zadávací dokumentace pro výrobu haptických exponátů z kovu a dřeva
- Zpracování historie židovské obce v Drmoulu pro publikaci, editorská práce, spolupráce s muzeem v Mariánských lázních (vydavatel)
- Práce na archivních rešerších k židovským hřbitovům na Plzeňsku
- Spolupráce na výstavě Expedice a středověk s Muzeem Sokolov
- Člen nákupní komise v Muzeu Sokolov a Karlovy Vary

RNDr. Jan Matějů, Ph.D.

- Finalizace scénáře nové expozice (modul 6)
 - Rešeršní práce k expozici
 - Doplnění sbírek o vlastní sběry
 - Výběr živočichů ke zhotovení termoplastických preparátů pro novou expozici
- Inventarizace a revize původní sbírky minerálů a hornin (465 položek) Dr. Jana Hlouška v expozici muzea v Jáchymově a rozšíření expozice o další zapůjčené exempláře
- Vedení nálezové databáze v prostředí GIS, zadávání nových dat do Nálezové databáze ochrany přírody (NDOP)
- Provádění pravidelného monitoringu vybraných lokalit obojživelníků v Karlovarském kraji (spolupráce s AOPK ČR)
- Monitoring netopýrů na vybraných lokalitách v Karlovarském kraji (spolupráce s AOPK ČR)
- Mapování sýslů v rámci projektu z norských fondů v oblasti jižní Moravy - Modré hory, kontrolní odchyt sýslů na letišti Miroslav, zpracování prozatímních výsledků (spolupráce ALKA Wildlife)
- Monitoring sysla obecného na cca 35 lokalitách v ČR (spolupráce s AOPK ČR na realizaci záchranného programu, podrobnosti viz www.zachranneprogramy.cz)
- Vedení a koordinace celostátní vědomostní soutěže Biologická olympiáda a členství v předsednictvu soutěže.
- Člen redakční rady Muzea v Chebu
- Spolupráce na přípravě a třech následných revizích rukopisu článku „Intriguing marmots, naive sousliks? A test of the social brain hypothesis in the ground-dwelling squirrels“ odeslaného do prestižního Britského časopisu Proceedings of the Royal Society B



Up 349 Apoštol, stav před a po restaurování



Mgr. Kristýna Matějů, Ph.D.

- Koordinace deinstalace staré muzejní expozice, revize sbírek v součinnosti s kurátory sbírkových fondů, administrace a evidence sbírkových předmětů
- Příprava nové stálé expozice
 - koordinace s kurátory a příprava seznamů sbírkových předmětů pro jednotlivé části nové expozice (moduly)
 - příprava konceptu haptické stezky v nové expozici ve spolupráci se specializovanou firmou
 - příprava seznamu replik a objektů pro haptickou stezku a koordinace jejich zadání do výroby
 - vytvoření konceptu tzv. dětské stezky v nové expozici, koordinace s architekty expozice, zpracování doprovodných textů
 - revize projektu expozice, sumarizace změn, koordinace s architekty expozice
 - příprava podkladů pro dotykové monitory umístěné v expozici
 - příprava podkladů pro audiovizuální prvky v nové expozici
 - revize textů na panely, koordinace s kurátory jednotlivých tematických modulů expozice



Up 349 Apoštol, detail sondy před restaurováním

Mgr. Jan Nedvěd

- Finalizace scénáře nové expozice (modul 10)
 - Vyhledávání dobových plakátů v SOkA Karlovy Vary
 - Zpracování osudu karlovarského spisovatele Ernesta Sommera
 - Vytváření osudových příběhů 20. století pro interaktivní hru
- Dokumentace historie první světové války na Karlovarsku
- Dokumentace historie roku 1968 na Karlovarsku
- Člen redakční rady Muzea v Chebu

Bc. Jan Tajer

- Finalizace scénáře nové expozice (modul 7)
 - Rešeršní práce k realizaci modelu kostela sv. Linharta
 - Zpracování podkladů pro časovou osu
 - Zpracování mapových rastrů (o změnách v osídlení v čase)
 - Zpracování zadávací dokumentace pro výrobu figury mezolitického lovce a haptických exponátů
 - Výběr exponátů ke konzervaci
- Vedení doplňujícího archeologického výzkumu na hradě Hartenberg
- Vedení doplňujícího archeologického výzkumu zámku v Ostrově
- Vedení revizního průzkumu lokality Kostelní Horka

Ing. Lenka Zubačová

- Koordinace jednotlivých částí realizace nové muzejní expozice
- Realizace expozice Hudba v Krušnohoří

Odborní pracovníci se taktéž aktivně podíleli na prezentaci výstupů své badatelské práce na webových stránkách muzea v záložce *Věda a výzkum*.

Výstupy archeologické

V roce 2015 byly provedeny tyto záchranné archeologické výzkumy:

Hrad Hartenberg

V letech 1995-1997 a 2006-2014 proběhly rozsáhlé výzkumy hradu. V roce 2015 práce pokračovaly doplňující malou sondou III/2015, která navazovala na III/2014. Tato sonda v areálu hradu řešila příčiny statické poruchy příčky ve sklepení hradu. Další skupina sond byla vytyčena na předhradí v místech plánované stavební činnosti.

Hrad Kostelní Horka

Vzhledem k plánovanému vynětí lokality Kostelní Horka z území Vojenského újezdu Hradiště proběhl revizní archeologický výzkum neznámého šlechtického sídla navazující na výzkum z let 1986-1989. Úkolem revize bylo moderními metodami vyhodnotit archeologický potenciál lokality a přinést podklady k řešení památkové ochrany lokality.

Zámek v Ostrově

V návaznosti na velký průzkum zámku v Ostrově v předchozích letech byl dodatečně ještě realizován archeologický dozor a drobný záchranný výzkum před Pohledovou zdí v zámeckém parku. Výzkum dokumentoval barokní vodní technická díla a části středověkých fortifikací města.

V průběhu roku 2015 bylo rovněž provedeno 10 větších archeologických dozorů v Karlových Varech a blízkém okolí. Fakturace za provedené dozory dosáhla výše 119 700 Kč. Je třeba konstatovat, že dosažené příjmy z archeologické činnosti tvořily v příjmové části rozpočtu významný podíl.

VZDĚLÁVÁNÍ

Přednášky v muzeu

Během roku 2015 se uskutečnila v Nejdku 1 přednáška a v Jáchymově 9. V pobočce v Karlových Varech se z důvodu rekonstrukce objektu přednášky konaly pouze v prvním pololetí v počtu 6. V Jáchymově se za podpory Karlovarského kraje tradičně konala témata přednášek, která podpořila publicitu nominace zápisu hornické krajiny Krušnohoří na seznam Unesco. Celkem se konalo 16 přednášek a to jak externími přednášejícími, tak muzejními pracovníky.

Pobočka Karlovy Vary

- 4. 2. Elliáš Dollhopf; Zbyněk Černý
- 6. 3. Kuba; Vít Zavadil
- 8. 4. První světová válka; Jan Nedvěd
- 22. 4. Bájně bytosti Karlovarska; Stanislav Burachovič
- 13. 5. Osudové okamžiky Karla IV.; Bohumil Vurm
- 10. 6. Češi očima Angličana; Rolf Kasten

Pobočka Jáchymov

- 31. 1. Na toulkách Karlovarským krajem; Stanislav Wieser
- 21. 2. Keltský poklad z Podmokel; Milan Metlička
- 14. 3. Tetřívěk obecný plachý obyvatel Krušných hor; Vít Tejrovský
- 25. 4. Štola Johannes na Božím Daru; Petr Bohdál
- 16. 5. Život horníků v Krušných horách; Lukáš Svoboda
- 23. 5. Totalita; beseda s kardinálem Dukou
- 3. 7. Kapucínský klášter Mariánská; Zdeňka Čepeláková, Oldřich Ježek, Josef Halla
- 19. 9. Demolice kláštera na Mariánské; Josef Halla
- 24. 10. Biologie jihoamerického pralesa; Tomáš Hájek

Pobočka Nejdk

- 17. 9. První světová válka; Jan Nedvěd

Zhodnocení přednášek

V Karlových Varech největší pozornost vzbudila přednáška renomovaného odborníka doktora Bohumila Vurma, který se dlouhodobě věnuje postavě Karla IV. v historických souvislostech. V mincovně byl úspěšný cyklus přednášek věnovaný historii dnes již neexistujícího kláštera na Mariánské, tento cyklus byl realizován v úzké spolupráci s Městem Jáchymov. Celkově lze návštěvnost všech uvedených přednášek hodnotit uspokojivě. Přednášky finančně podpořily město Jáchymov a Karlovarský kraj.

Celkem je navštívilo 495 posluchačů, což je oproti předchozímu roku téměř stejný počet, avšak je potřeba vzít v úvahu, že v roce 2015 probíhaly vzhledem k rekonstrukci muzea přednášky v Karlových Varech pouze v prvním pololetí. I přes probíhající rekonstrukci město Karlovy Vary na přednášky bohužel nepřispělo tak, jak tomu bylo v předešlých letech obvyklé.



návštěvníky nejúspěšnější beseda s kardinálem Dukou na téma totalita

Přednášky pro jiné instituce:

Stanislav Burachovič

- Jak jsem potkal Karlovarsko / Knihovna Chodov
- Kriminalita ve starých Varech / Klub seniorů
- Pojmy pravda a strach před pravdou v česko-sudetoněmeckých vztazích / Křesťanská akademie Karlovy Vary
- Za ztracenou slávou Západního Krušnohoří / Knihovna Nejdk a Krajská knihovna Karlovy Vary
- Zaniklá řemesla Karlových Varů / Klub seniorů
- Historie knihovnictví na Karlovarsku / Krajská knihovna Karlovy Vary

Jan Matějů

- Historie výskytu užovky stromové v Poohří (&Zavadil V.) / Knihovna Ostrov
- Ryby Ohře (& Holub M.) / Krajská knihovna Karlovy Vary
- Matějů J., Poledníková K. & Poledník L.: Realizace vybraných opatření Záchraného programu sysla obecného na Jižní Moravě. Seminář o syslu obecném, AOPK ČR, Praha
- Matějů J.: Sysel obecný - výzkum, monitoring, ochrana - úspěchy i prohry. Seminář oddělení zoologie obratlovců, Katedra zoologie, PřF UK Praha

Jan Nedvěd

- Osud karlovarského spisovatele Ernesta Sommera / XXV.HSKN

Jan Tajer

- Archeologické výzkumy Muzea Karlovy Vary v roce 2015 / XXV.HSKN



Přednášky pro školy

Jan Nedvěd

- Socialistická éra v Karlových Varech (v rámci programu Stopy totality), Gymnázium Praha
- 2. světová válka na Karlovarsku, SPŠS Ostrov
- Rok 1968 a Karlovy Vary, ZŠ Komenského Karlovy Vary
- Listopad 1989 a polistopadový vývoj, SPgŠG Karlovy Vary
- Rok 1968, ZŠ Hroznětín
- Rok 1968, 1. české gymnázium Karlovy Vary

Lukáš Svoboda

- Židé v Hroznětíně / ZŠ Hroznětín

Stanislav Burachovič

- Bájně bytosti Karlovarska / školka Stráž nad Ohří

Nabídka přednášek do škol je vyvěšena na webu muzea v záložce *Pro školy*. Z nabídky si pedagog může vybrat a sjednat muzejního pracovníka přímo do školy.

Trvalý je zájem o zápůjčky panelových výstav do interiérů škol. Nabídka těchto výstav je rovněž prezentována na muzejním webu. Zápůjčky panelových výstav školám byly: 40 let CHKO Slavkovský les, Katastrofy na Karlovarsku a na Nejdecku.

Přírodovědné exkurze v terénu

(celkem 213 osob), vedl Jan Matějů

- Ostrovské rybníky, 31. 5. 2015
- Horní Blatná, 9. a 11. 6. 2015 dvě přírodovědné vycházky pro studenty gymnázia Karlovy Vary
- Lov nočního hmyzu na světlo, Stráž nad Ohří, 12. 6. 2015 (ve spolupráci s Dr. P.Janštou, PŘF UK Praha)
- Okolí Hřebečné a Rýžovny, 18. 6. 2015 (ve spolupráci s Agenturou ochrany přírody a krajiny), vedl Lukáš Svoboda
- Abertamské rašeliniště, 13. 6. 2015 (ve spolupráci s V. Melicharem)
- Velký lesní rybník u Královského Pořící, 23. 7. 2015
- Tankodrom Tureč, Doupovské hory, 29. 8. 2015
- Hartenberg, Hřebeny, 12. 9. 2015 (ve spolupráci s P. Rojíkem a J. Klsákem)

Naučně-zábavné pořady

V rámci celostátního festivalu muzejních nocí se konala 6. června poprvé muzejní noc v Královské mincovně. *Muzejní noc* na téma *30. léta dvacátého století v Jáchymově*. Program mimo volné prohlídky muzea zahrnoval rovněž hudební program v rytmu swingu a dobovou módní přehlídkou. V průběhu programu měl Stanislav Burachovič krátkou přednášku na téma „Jak chtěl Masaryk spojit Jáchymov a Karlovy Vary tramvaj“. Hojná účast v počtu 96 osob byla odměnou pro všechny účinkující. Akci finančně podpořilo město Jáchymov. Produkci zajistil Jan Nedvěd, na programu se podílely Milada Palánová a Libuše Bajcurová.

Netopýří noc v Královské mincovně, která se konala 28. srpna, měla za cíl představit život netopýřů. Program mimo volné prohlídky muzea zahrnoval hry pro děti a rovněž populárně-naučný program na nádvoří, ve sklepení a v přednáškovém sále. Vyvrcholením večera byla ukázka živých netopýřů, 118 účastníků. Produkci zajistil Jan Matějů ve spolupráci s Romanou Borusíkovou a Kristýnou Matějů.

muzejní noc v Královské mincovně v duchu třicátých let

Vzdělávací programy pro školy

Setkání s pamětníky Jáchymovského pekla Zdeněk Mandrholec a Ludvík Florián vyprávěli autentické zážitky z jáchymovských dolů, účast 115 studentů. Beseda skautů s politickými vězni, vzpomínky vyslechlo 29 žáků. Obě akce proběhly v Královské mincovně.

V prosinci proběhl v mincovně již XII. ročník naučně-vzdělávací soutěže *O pohár Královské mincovny* zaměřený na historii Karlovarského kraje, určený žákům základních a středních škol. Soutěž si svým netradičním pojetím získala u žáků i pedagogů velkou oblibu. Soutěže se zúčastnilo celkem 46 žáků. Produkci zajišťoval Jan Nedvěd.

Jiné kulturní akce

Při příležitosti 450. výročí úmrtí Johanna Mathesia proběhly na jaře a na podzim v mincovně dvě besedy s připomínkou této významné osobnosti spojené s rozkvětem Jáchymova v 16. století, účast celkem 60 osob.

V prosinci proběhl v Královské mincovně vánoční koncert „Vondráši, Matouši.“, tradičně vystoupil DaD kvintet, účast celkem 85 osob.



vlevo / netopýří noc naučně populární formou přibližovala život netopýrů

vpravo / Up 376 Madona, kolem 1700, autor neznámý, dřevo

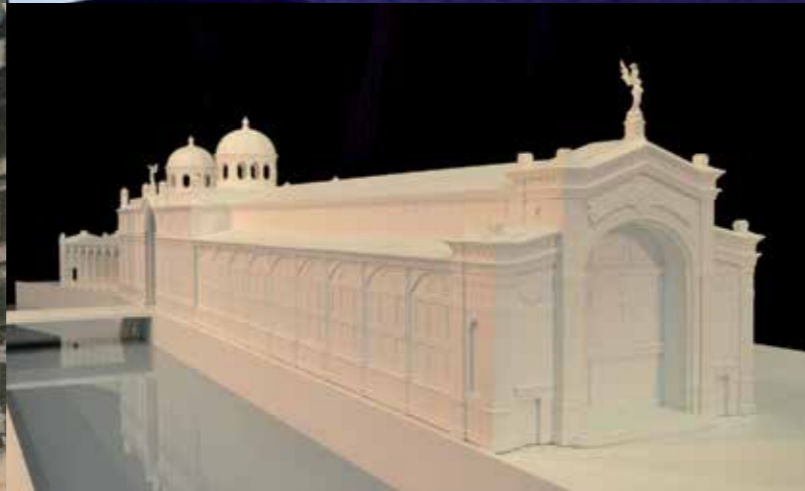
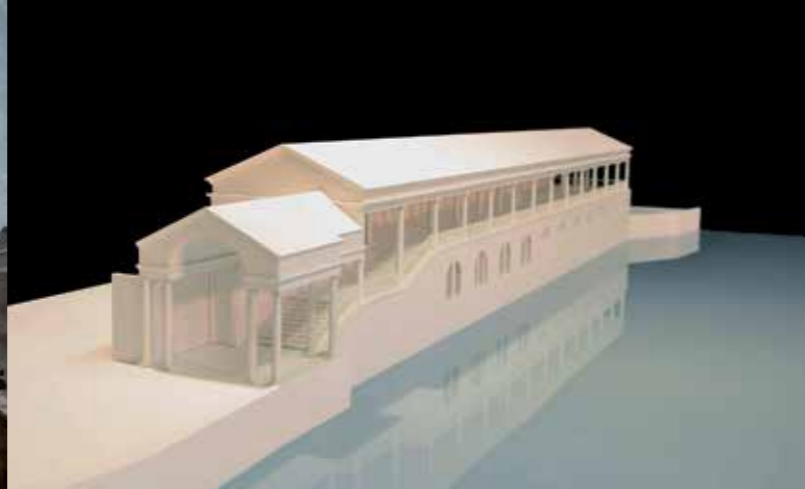

NÁVŠTĚVNOST

V roce 2015 byla činnost směrem k veřejnosti s ohledem na rekonstrukci muzea Karlovy Vary omezena. To samozřejmě ovlivnilo návštěvnost, která činila pouze 12 446 osob. Meziroční pokles ve výši 45 % odpovídá počtu návštěvníků, kteří nemohli navštívit zavřené muzeum. Z celkového počtu návštěvníků bylo 11% neplacících osob, což je optimální poměr.

Dosažené tržby ve výši 532 096 Kč byly nad plánovanými příjmy. Bylo tomu dosaženo díky mírně navýšenému vstupnému muzea v Jáchymově (z 60 Kč na 80 Kč), a tudíž tržby zde byly ve výši 491 186 Kč. Z toho vyplývá, že podíl tržeb ostatních poboček (Žlutice a Nejdek) byl jako obvykle poměrně zanedbatelnou příjmovou položkou. V roce 2015 se ve srovnání s předchozími lety dařilo dobře prodeji zboží, převážně knižní povahy, výnosy z prodeje činily 110 834 Kč.

Návštěvnost podle poboček, porovnání let 2013-2015:

Pobočka	OSOBY			TRŽBY		
	2013	2014	2015	2013	2014	2015
Karlovy Vary	6576	10 329	597	228 356	328 287	11 550
Jáchymov	8821	10 572	9834	312 718	378 330	491 186
Nejdek	1137	878	1027	20 355	14 505	12 865
Žlutice	1347	1006	988	22 975	15 115	16 495
Horní Blatná	1254	0	0	17 250	0	0
celkem	19 165	22 785	12 446	601 654	736 237	532 096

Badatelská knihovna

Muzejní knihovna čítá 24 000 svazků a poskytuje široké možnosti bádání o dějinách a životě na Karlovarsku. Nabízí témata regionální, archeologická, vědecko-výzkumná, národopisná, numismatická, nabízí rovněž studium historicko-stavebních památek Karlovarska. Karlovarskými knižními specifiky jsou průvodce, adresáře, tištěné kroniky a seznamy lázeňských hostů tzv. Kurlisty, jejichž digitalizované ročníky jsou badatelům k dispozici. V knihovně se nachází také vzácné spisy vlastivědné a balneologické místních historiografů a lékařů. Mimo regionální literaturu nabízí knihovna i rozsáhlý fond knih o dějinách, umění a lázeňství.

V roce 2015 muzeum opět dosáhlo na dotaci VISK 7 MK ČR ve výši 48 000 Kč a mohlo pokračovat již v IX. etapě digitalizace cenných Kurlistů, které poskytují cenné údaje o pobytech významných osobností v Karlových Varech. V posledním roce byly digitalizovány ročníky 1926 až 1928. Všechny dosud digitalizované tituly vzácných knih si badatelé mohou digitálně prolistovat přímo v knihovně. Za devět let systematické digitalizace jsou v knihovně k elektronickému studiu k dispozici tyto ročníky: 1839-1848, 1854-1889, 1891-1894, 1901-1917, 1926-1928. Postupná digitalizace přináší badatelům výrazný uživatelský komfort a díky digitalizaci se zabráňuje dalšímu poškození vzácných knižních originálů.

Knihovnice Yveta Viktoříková pracuje ve výkonném výboru komise knihovníků při AMG.

Badatelská knihovna se nachází v administrativní budově muzea v ulici Pod Jelením skokem 30, v Karlových Varech. V roce 2015 ji navštívilo 139 badatelů, prezenčně bylo zapůjčeno 273 knih. Byla provedena katalogizace nových titulů v počtu 159 kusů. Nové knihy do muzejní knihovny byly pořízeny za 24 082 Kč a periodika za 15 941 Kč.

Webové stránky

Šestým rokem funguje současná podoba webových stránek s doménou: www.kvmuz.cz. Pro obnovu a modernizaci stránek je obvyklá perioda pěti let. Ačkoliv jsou stránky i nadále „pohledné“, v souvislosti se stopadesátým výročím muzea v roce 2017 se plánuje i nový vizuál stránek.

Statistika webu ukázala, že nejčtenější články jsou v sekci Příroda Karlovarska, Restaurujeme či Zajímavosti a typy na výlet. Další strukturu webu tvoří informace o stálých expozicích. Stránky jsou také v anglické a německé mutaci ovšem bez programové části. Muzejní stránky mají link na www.ucimesevmuzeu.cz a na www.cestakesvobode.eu.

modely kolonád do nové expozice, vlevo předlohy, vpravo kolonády
shora: Kolonáda Nového pramene tzv. Dupárna (r.1811), Mlýnská kolonáda (r.1891),
litinová Vřídlení kolonáda (r.1878), současná Vřídlení kolonáda (r.1975)

Zajímavé je sledovat v dlouhodobějším horizontu počet návštěvníků. Muzejní facebook za šest let zaznamenává lineární nárůst fanoušků. Kromě programových upoutávek se na facebook pravidelně vkládají odkazy na nové články na stránkách muzea.

	2010	2011	2012	2013	2014	2015
Facebook fanoušci	201	317	381	450	640	731
Web osoby za rok	16 202	26 626	32 646	32 338	42 802	43 128
osoby průměr den	44	73	89	89	117	120

V roce 2015 na webu: exkluzivní návštěvníci 19,5 %, noví návštěvníci 80,5 %

Demografické údaje o návštěvnících webových stránek:

město:	Praha 26 %;	Karlovy Vary 13 %	Brno 4 %	Plzeň 3 %
země:	ČR 88 %	Slovensko 4 %	Německo 3 %	
věk:	18-24 let 27,5 %	25-34 let 33,5 %	35-44 let 15,5 %	
	muži 54 % návštěvníků		ženy 46 % návštěvnic	

Ve srovnání s předchozím rokem je zajímavý nárůst návštěvníků stránek z Prahy a nově i ze vzdálenějších měst Brna a Plzně, naopak byl zaznamenán pokles návštěvníků webu z Karlových Varů a zcela zanedbatelná sledování stránek z okolních měst. Jakoby web zajímal více turisty než místní občany, ačkoliv je programová část směřována právě na ně.

Nejčastější vyhledávání muzejních stránek bylo z prohlížeče Chrome 40 %. Prohlížeče Firefox 23 % a Internet Explorer 22 % zaznamenaly oproti předchozímu roku mírný pokles. Další méně používané prohlížeče byly Safari, Android Browser, Opera (každý kolem 5 %). Vyhledávání muzejních stránek na „chytrých telefonech“ činilo celkem 5175 návštěv, což je počet stejné úrovně jako o rok dřív. Z operačního systému u mobilů jednoznačně vede systém Android. Poměr používání webu v průběhu roku 2015 podle jednotlivých typů zařízení je: desktop 82 %, mobil 12 % a tablet 6 %.

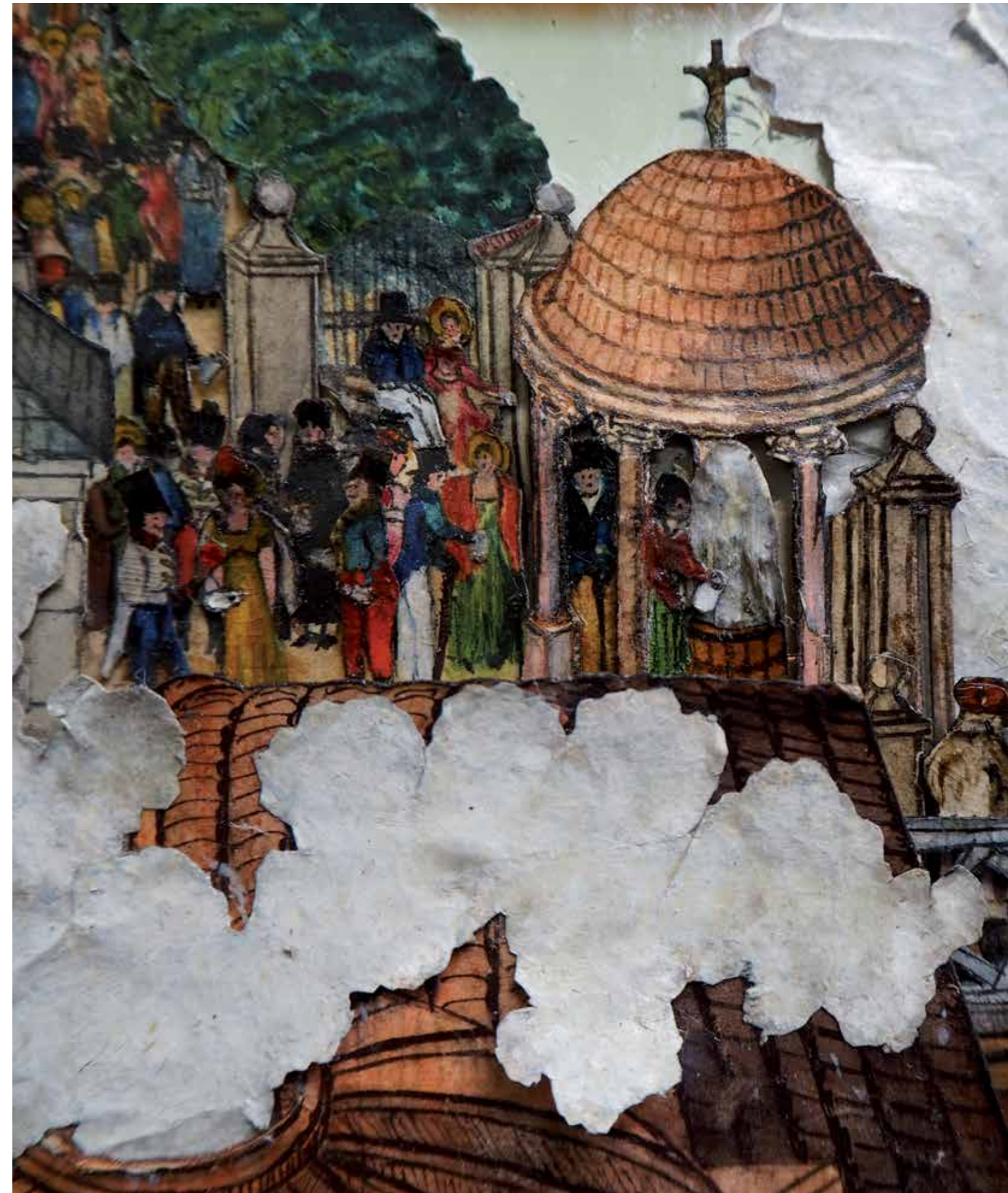

Uo 696 plastický obraz, lidová práce, detail

PERSONÁLIE

Pracovníci muzea v roce 2015

Administrativní budova Belveder

Ing. Lenka Zubačová	ředitelka příspěvkové organizace
Ing. Romana Borusíková	kulturně-výchovný pracovník
Lucie Ridošková	dokumentátor (zástup za MD do 31.1.2015)
Bc. Pavla Perglová	dokumentátor (návrat po mateřské dovolené)
Ing. Mgr. Miroslava Bezchlebová	rozpočtář, finanční a mzdová účetní
PhDr. Stanislav Burachovič	kurátor historických sbírkových a mobiliárních fondů
Mgr. Lukáš Svoboda	kurátor historických sbírkových a mobiliárních fondů
Mgr. Jan Nedvěd	kurátor historických sbírkových a mobiliárních fondů
Mgr. Kristýna Matějů, Ph.D.	dokumentátor
RNDr. Jan Matějů, Ph.D.	kurátor přírodovědných sbírkových a mobiliárních fondů
Mgr. Jiří Klsák	archeolog (dohoda o činnosti)
	domovník
Bc. Jan Tajer	archeolog
Yveta Viktoříková	knihovnik
Mgr. Martin Salí	provozně-technický pracovník, vedoucí provozního úseku
Ivona Kažová	uklízečka

Pobočka Muzeum Nová Louka, Karlovy Vary

Dagmar Bártová	pokladník (do 30.3.2015)
	referent majetkové správy (do 30.6.2015)
	domovník
Martin Smíšek	pokladník, dokumentátor (do 31.1.2015)
	administrativní a spisový pracovník (Belveder)
Lenka Vondráková	uklízečka
Lenka Klausová	zřízenec v kulturním zařízení (do 28.2.2015)
	rozmnožovač (Belveder)

Pobočka Královská mincovna Jáchymov

Milada Palánová	správce památkového objektu
Libuše Bajcurová-Zemanová	průvodce
Věra Tomková	zřízenec v kulturním zařízení (sezonní pracovníce)
Vlastimil Tichý	uklízeč (sezonní pracovník)

Pobočka Muzeum Žlutice

Kamila Neckářová	průvodce, uklízečka (sezonní pracovníce)
------------------	--

Pobočka Muzeum Nejdek

Jana Marková	průvodce, uklízečka (do 30.9.2015)
	dokumentátor (Belveder)

Organizační schéma k 31.12.2015

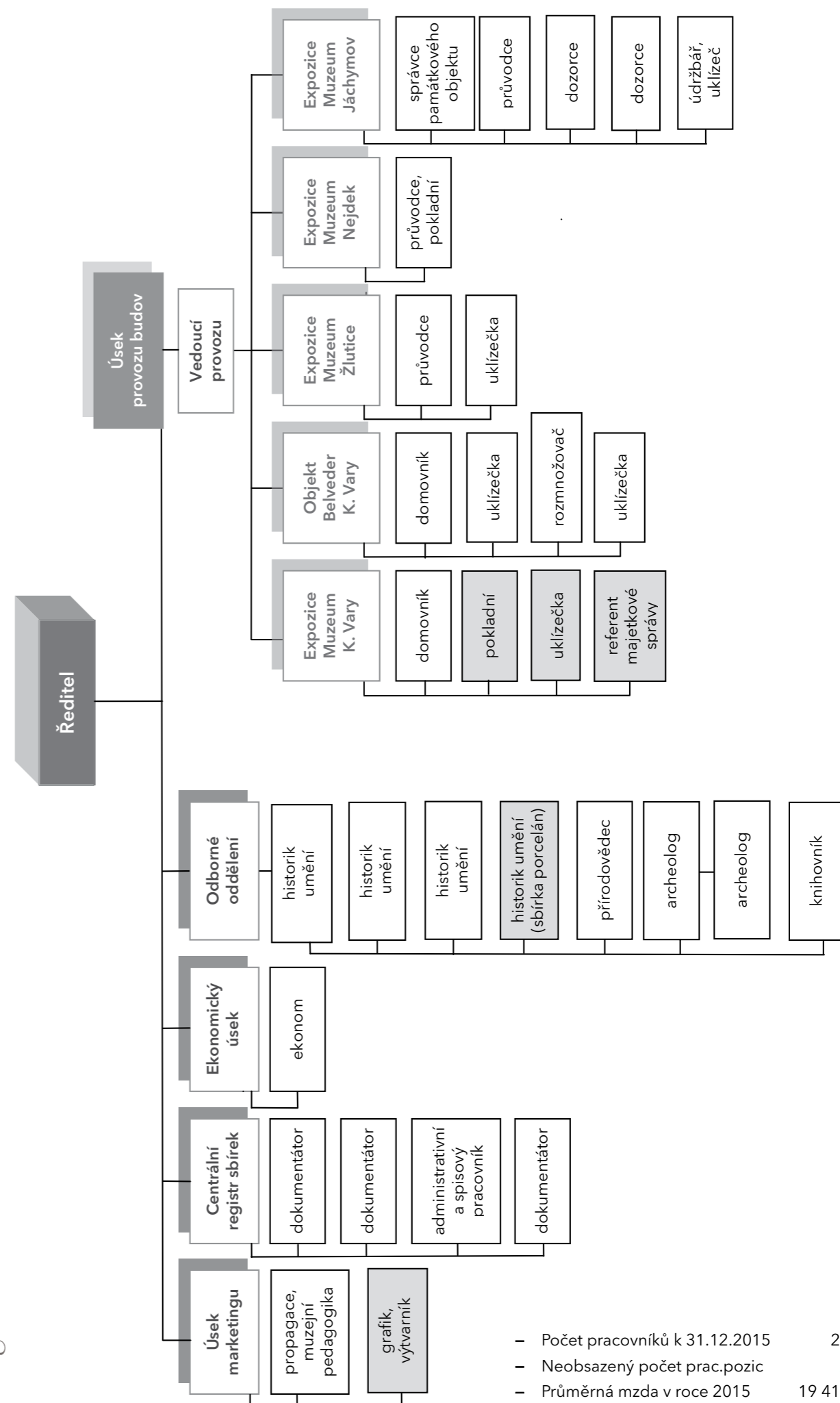

- Počet pracovníků k 31.12.2015 22
- Neobsazený počet prac.pozic 2
- Průměrná mzda v roce 2015 19 415



cobaltkoritnigit



jachymovit



torbernit



uraninit neboli smolincec



zippeit

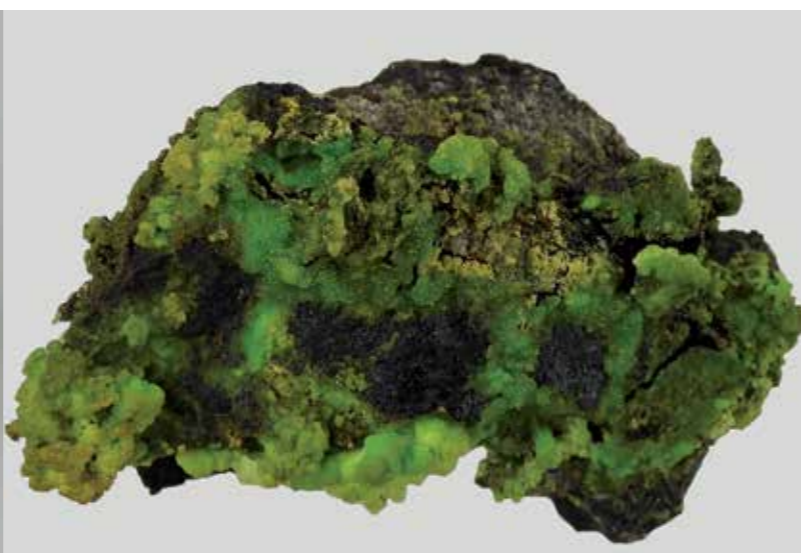

johanit

Ukázka minerálů vystavených v expozici v Jáchymově

HOSPODAŘENÍ

A/ Provozní výdaje

Financování činnosti muzea v roce 2015 bylo zajištěné především příspěvkem na provoz od zřizovatele ve výši 10 344 tis. Kč a účelovými dotacemi ve výši cca 1 127 tis. Kč.

Zásadní událostí, která v roce 2015 ovlivnila chod muzea a tím i strukturu provozních výdajů, bylo uzavření staré expozice v objektu muzea na Nové louce v Karlových Varech. Od února se objekt intenzivně vyklízel, následně bylo možné v srpnu zahájit stavební práce a dlouho očekávanou rekonstrukci expozice muzea. Uzavřením expozice muzea byly sice sníženy výdaje na odborné aktivity (výstavy, přednášky), na druhé straně se muzeum muselo vyrovnat s nižšími příjmy ze vstupného a prodeje zboží v tomto objektu.

V březnu byl úspěšně dokončen tříletý přeshraniční projekt ArchaeoMontan realizovaný v Muzeu Jáchymov (celkové výdaje projektu dosáhly výše 1,238 mil. Kč).

V roce 2015 byla dokončena již IX. etapa digitalizace vzácných sbírkových knih, akce spolufinancovaná z programu VISK 7 MK ČR částkou 48 tis. Kč. Z Ministerstva kultury se také podařilo získat dotaci ISO MK ČR na restaurování sbírkového předmětu ve výši 34 tis. Kč, celkové náklady na restaurování v r. 2015 dosáhly částky 201 tis. Kč. Celý rozdíl byl financován z vlastních provozních prostředků.

Značným posílením při financování provozních potřeb v r. 2015 byla účelová dotace poskytnutá zřizovatelem ve výši 550 tis. Kč, která byla použita nejenom na likvidační práce staré expozice, ale především na pořízení exponátů do nové expozice. Nákup sbírkových předmětů v r. 2015 byl za 101 tis. Kč. Nemalou položkou ve výdajích byla modernizace osvětlení vitrín v expozici v Jáchymově, pořízení pěti nových vitrín a obnovení nových výstavních sálů v přízemí muzea, úhrnem téměř 300 tis. Kč.

Oproti předpokládaným nákladům byly skutečné náklady o 1,5 mil. Kč nižší a to zejména z důvodu přesunu opravy fasády muzea v Karlových Varech na rok 2016 (plánované výdaje 1 mil. Kč), tj. na období, kdy bude realizace stavby v plném proudu. Úspora vznikla rovněž v oblasti výdajů na odborné služby (výstavní činnost byla z důvodu rekonstrukce pozastavena) a v oblasti mzdových výdajů (zejména vlivem vysoké nemocnosti zaměstnanců).

Nečekaně úspěšný byl rok 2015 z pohledu výnosů ze vstupného a prodeje zboží. Přes očekávaný pokles návštěvnosti z důvodu rekonstrukce stěžejní pobočky v Karlových Varech dosáhly příjmy včetně prodeje zboží v Muzeu Jáchymov částky 580 tis. Kč.

Na záchranný archeologický výzkum poskytl zřizovatel účelovou dotaci ve výši 190 tis. Kč. Města Nejedek a Jáchymov poskytla účelové dotace z jejich rozpočtu na provoz a kulturní činnost celkem 55 tis. Kč. Bohužel město Karlovy Vary neposkytlo muzeu žádnou finanční podporu. Věřme, že se pro rok 2016 podaří získat dotaci na rekonstruovaný objekt muzea resp. na jeho fasádu z uliční strany.

I v těchto omezených provozních podmínkách se podařilo uzavřít hospodářský rok 2015 se ziskem téměř 645 tis. Kč. Tyto prostředky budou v následujícím roce použity na dofinancování výdajů na novou expozici muzea.

Díličí informace o čerpání rozpočtu v roce 2015 jsou uvedeny v následujícím přehledu.

B/ Investiční výdaje

Rozhodující podíl na investičních výdajích v r. 2015 měla příprava a zahájení realizace rekonstrukce expozice muzea v objektu Nová louka za téměř 1 011 tis. Kč. Další investiční akce ve výši 700 tis. Kč - poplachový zabezpečovací systém muzea - byl financován díky dotaci z MKČR ISO (200 tis. Kč) a příspěvku od zřizovatele. Vzhledem k příznivým výsledkům hospodaření v předcházejících letech byl posílen investiční fond z prostředků vlastního rezervního fondu ve výši 500 tis. Kč. Tyto prostředky jsou určeny na financování náročnějších exponátů do nové expozice nesbírkového charakteru. Jedná se např. o modely kolonád, kopie sbírek či archivních materiálů nebo výroba haptických exponátů. Přehled významných neinvestičních a investičních dotací a porovnání období 2013-2015 je uveden v následující tabulce.

ČERPÁNÍ ROZPOČTU V ROCE 2015

Ukazatel (vybrané položky)	Schválený rozpočet 2015 v Kč	Skutečnost 2015 v Kč	Skutečnost 2014 v Kč	Skutečnost 2013 v Kč
Spotřeba energie	1 264 000	1 041 523	1 111 767	1 367 510
Prodané zboží	40 000	67 289	45 913	60 404
Opravy a udržování	1 115 000	136 355	231 594	207 412
Cestovné	25 000	39 822	42 427	30 622
Náklady na reprezentaci	15 000	9 002	29 711	12 958
Ostatní služby	1 833 000	1 211 609	1 879 945	1 160 917
Mzdové náklady	5 100 000	5 127 172	5 079 530	4 994 884
<i>z toho ostatní osobní náklady</i>	80 000	112 380	245 536	171 378
Zákonné sociální pojištění	1 720 000	1 696 698	1 644 806	1 648 838
Jiné sociální pojištění	15 000	13 953	13 520	13 578
Zákonné sociální náklady	165 000	153 920	138 101	151 953
Ostatní náklady na činnost	160 000	132 963	215 569	167 013
Odpisy	1 200 000	1 250 949	1 321 746	1 208 408
Tvorba a zúčtování opravných položek	0	22 416	0	0
Náklady z drobného dlouhodobého majetku	480 000	600 901	937 927	169 003
Kurzové ztráty	0	15 658	4 877	
NÁKLADY CELKEM	13 532 000	12 011 569	13 079 575	11 678 760
Výnosy z prodeje služeb	400 000	532 096	842 977	601 654
<i>z toho vstupné</i>	400 000	532 096	736 177	601 214
<i>z toho odborné práce</i>		0	106 800	
Výnosy z pronájmu	328 000	164 290	209 946	347 283
Výnosy z prodaného zboží	55 000	110 954	80 729	81 636
Jiné výnosy z vlastních výkonů	150 000	135 605	223 124	139 216
<i>z toho odborné práce</i>		15 905		
<i>z toho výnosy archeologické činnosti</i>		119 700	162 630	64 350
Výnosy z prodeje DHM	0	0	0	10 000
Použití vlastních fondů	1 320 000	34 770	54 530	39 240
Ostatní výnosy	0	179 622	109 970	100 685
Úroky a ostatní finanční výnosy	5 000	69 618	9 295	10 086
Výnosy z transferů celkem	11 274 000	11 429 223	12 465 740	10 746 995
VÝNOSY CELKEM	13 532 000	12 656 177	14 007 022	12 076 796
Z toho				
<i>Výnosy - příspěvky od zřizovatele celkem</i>	<i>10 794 000</i>	<i>11 134 000</i>	<i>10 254 000</i>	<i>10 154 000</i>
<i>Výnosy - vlastní výkony</i>		<i>1 226 954</i>	<i>1 540 660</i>	<i>1 319 800</i>
<i>Výnosy - vlastní dotace a granty</i>		<i>190 681</i>	<i>1 981 629</i>	<i>587 991</i>
<i>Výnosy - bez příspěvků zřizovatele celkem</i>		<i>1 417 635</i>	<i>3 522 290</i>	<i>1 907 792</i>
VÝSLEDEK HOSPODAŘENÍ	0	644 608	927 447	398 035

Neinvestiční příspěvky, dotace a granty v letech 2013-2015

Poskytovatel	Akce (program)	Dotace / příspěvek v tis. Kč		
		2015	2014	2013
Ministerstvo kultury ČR	Restaurování sbírek (ISO A)	34	0	14
Ministerstvo kultury ČR	Digitalizace knižního fondu (VISK 7)	48	41	50
Karlovarský kraj	Záchranný archeologický výzkum	190	200	150
Karlovarský kraj	Nákup sbírkového předmětu	0	50	0
Karlovarský kraj	Nová expozice	550	0	0
Karlovarský kraj	ArchaeoMontan (udržitelnost projektu)	50	0	0
Karlovarský kraj	ArchaeoMontan - dofinancování	34	0	0
Statutární město Karlovy Vary	Muzejní noc	0	15	15
Statutární město Karlovy Vary	Přednášková činnost	0	9	10
Město Jáchymov	Kulturně-výchovná činnost	35	35	40
Město Nejdek	Kulturně-výchovná činnost, provoz muzea	20	20	20
Město Horní Blatná	Provoz muzea			10
Cíl 3 - Evropská územní spolupráce	Umění lovu - od obživy ke kratochvíli			299
Cíl 3 - Evropská územní spolupráce + SR	ArchaeoMontan	90	731	83
EU - OP Vzdělávání pro konkurenceschopnost	Učíme se v muzeu		1 338	42
EHP MGS / MŽP	Záchranný program sysla obecného (ALKA)	76		
Neinvestiční dotace celkem		1 127	2 439	733

Investiční příspěvky, dotace a granty v letech 2013-2015

Poskytovatel	Akce (program)	Dotace / příspěvek v tis. Kč		
		2015	2014	2013
Karlovarský kraj	Projektová dokumentace - rekonstrukce expozice Nová Louka			1 500
Karlovarský kraj	Rekonstrukce expozice Nová Louka		2 744	
Karlovarský kraj	Nová expozice Muzea Karlovy Vary	15 000		
Karlovarský kraj	Oprava fasády objektu Nová louka	1 000		
Karlovarský kraj	Rekonstrukce EZS objektu Nová louka	1 000		
Karlovarský kraj	Modernizace sjednocení systému centralizované ochrany		280	
Ministerstvo kultury ČR	Ochrana sbírkových předmětů (regálový systém)		32	
Ministerstvo kultury ČR	Rekonstrukce PZTS v objektu Nová louka	200		
Cíl 3 - Evropská územní spolupráce + SR	ArchaeoMontan	0	80	220
Neinvestiční dotace celkem		17 200	3 136	1 720

Správa nemovitostí muzea v roce 2015

Muzeum Karlovy Vary spravuje a provozuje 7 objektů, ve kterých jsou umístěny výstavní sály, stálé expozice, depozitáře a zázemí pro zaměstnance.

Na základě Zřizovací listiny má muzeum ve vlastní správě 5 objektů:

- Administrativní budova - Pod Jelením skokem 30, Karlovy Vary
- Depozitární budova - Pod Jelením skokem 32, Karlovy Vary
- Stálá expozice a výstavní sály - muzeum Nová louka 23, Karlovy Vary
- Stálá expozice - Královská Mincovna, nám. Republiky 37, Jáchymov
- Depozitární budova - Teplička 37

Objekty, kde je muzeum v nájmu měst:

- Stálá expozice a výstavní sály - muzeum Nejdek, nám. Karla IV. 238
- Stálá expozice - muzeum Žlutice, Velké náměstí 1



dotykový exponát do nové expozice, hlava Karla IV.

Hospodaření s prostředky vlastních finančních fondů v r. 2015 (v tis. Kč)

Fond odměn:

Počáteční stav k 1. 1. 2015	307
<i>Tvorba:</i>	
- příděl z vytvořeného zisku za rok 2014	185
Konečný stav k 31. 12. 2015	492

Fond kulturních a sociálních potřeb

Počáteční stav k 1. 1. 2015	70
<i>Tvorba:</i>	
- zákonný příděl (1 % z objemu mzdových prostředků)	50
<i>Použití:</i>	
- příspěvek na stravování zaměstnanců	33
- dary při životním a pracovním výročí	10
<i>Použití celkem:</i>	43
Konečný stav k 31. 12. 2015	77

Fond rezervní

Počáteční stav k 1. 1. 2015	1 081
<i>Tvorba:</i>	
- příděl z vytvořeného zisku za rok 2014	742
<i>Použití:</i>	
- převod do investičního fondu	500
- na rozvoj odborné činnosti	35
<i>Použití celkem:</i>	535
Konečný stav k 31. 12. 2015	1 288

Fond investic

Počáteční stav k 1. 1. 2015	2 661
<i>Tvorba:</i>	
- dotace zřizovatele na opravu fasády muzea v KV	1 000
- dotace zřizovatele na novou expozici v KV, 1. etapa	15 000
- dotace zřizovatele na zabezpečení muzea v KV	1 000
- dotace MK ČR ISO na zabezpečení muzea v KV	200
- příděl z vlastního rezervního fondu	500
- tvorba fondu ve výši odpisů dlouhodobého majetku	1 251
<i>Tvorba fondu celkem:</i>	18 951
<i>Použití:</i>	
- pořízení majetku - nová expozice - rekonstrukce	1 011
- pořízení majetku - PZTS muzea, 1. etapa	695
- pořízení majetku - exponáty do nové expozice	384
- pořízení majetku - technické zhodnocení EZS Jáchymov	51
- odvod do rozpočtu zřizovatele	1 250
<i>Použití celkem:</i>	3 391
Konečný stav k 31. 12. 2015	18 221

Licence: DUSM XCRGUVXA / VVA (01012015 / 21012015)

VÝKAZ ZISKU A ZTRÁTY

příspěvkové organizace
(v Kč, s přesností na dvě desetinná místa)
Období: 12 / 2015
IČO: 72053810
Název: Muzeum Karlovy Vary, příspěvková organizace Karlovarského kraje

Sestavená k rozvahovému dni 31. prosince 2015

Sídlo účetní jednotky		Místo podnikání	
ulice, č.p.	Pod Jelením skokem 30	ulice, č.p.	
obec	Karlovy Vary	obec	
PSC, pošta	36001	PSC, pošta	

Údaje o organizaci		Předmet podnikání	
identifikační číslo	72053810	hlavní činnost	sbírkotvorná, dokumentační, kulturně-výchovná činnost
právní forma	příspěvková organizace	vedlejší činnost	
zřizovatel	Karlovarský kraj	CZ-NACE	

Kontaktní údaje		Razítko účetní jednotky	
telefon	353224433-4		
fax	353224434		
e-mail	sekretariat@kvmuz.cz		
WWW stránky	kvmuz.cz		

Osoba odpovědná za účetnictví		Statutární zástupce	
Miroslava Bezechlebová	Podpisový záznam osoby odpovědné za správnost údajů	Ing. Lenka Zubačová	Podpisový záznam statutárního orgánu

Okamžik sestavení (datum, čas): 02.02.2016, 16h32m43s

02.02.2016 16h32m43s Zpracováno systémem GINIS Express - UCH GORDIC spol. s r. o. strana 1 / 4

Licence: DUSM XCRGUVXA / VVA (01012015 / 21012015)

Číslo položky	Název položky	Sytetický účel	Běžné období		Minulé období	
			Hlavní členství	Hospodářská činnost	Hlavní členství	Hospodářská činnost
A.	Náklady celkem		12 011 898,81		13 079 575,24	
I.	Náklady z činnosti		11 996 910,81		13 074 638,07	
1.	Společná materiálu	501	477 317,88		277 856,41	
2.	Společná energie	502	1 041 523,40		1 111 767,07	
3.	Společná jiných nekladových dodávek	503				
4.	Prodané zboží	504	67 269,31		45 913,18	
5.	Aktivace dlouhodobého majetku	505				
6.	Aktivace oběžného majetku	507				
7.	Změna stavu zásob vlastní výroby	508				
8.	Opravy a udržování	511	130 355,00		231 803,82	
9.	Cestovné	512	39 822,00		42 427,00	
10.	Náklady na reprezentaci	513	9 001,88		29 710,59	
11.	Aktivace vnitroorganizačních služeb	516				
12.	Ostatní služby	516	1 211 609,15		1 879 944,82	
13.	Mzdové náklady	521	5 127 172,00		5 079 530,00	
14.	Základní sociální pojistění	524	1 695 898,00		1 644 806,00	
15.	Jiné sociální pojistění	525	13 953,00		13 520,00	
16.	Základní sociální náklady	527	153 919,83		135 100,69	
17.	Jiné sociální náklady	528				
18.	Daň silniční	531				
19.	Daň z nemovitosti	532				
20.	Jiné daně a poplatky	538	14 920,13		3 665,12	
22.	Smluvní pokuty a úroky z prodlení	541				
23.	Jiné pokuty a penále	542			622,00	
24.	Dary a jiné bezcenné předměty	543				
25.	Prodaný materiál	544				
26.	Marža a škody	547				
27.	Tvorba fondů	548				
28.	Odjazy dlouhodobého majetku	551	1 250 948,80		1 321 746,00	
29.	Prodaný dlouhodobý nehmotný majetek	552				
30.	Prodaný dlouhodobý hmotný majetek	553				
31.	Prodané pozemky	554				
32.	Tvorba a zúčtování rezerv	555				
33.	Tvorba a zúčtování opravných položek	558	22 418,30			
34.	Náklady z vyřazených pohledávek	557				
35.	Náklady z dlouhodobého majetku	558	800 900,73		937 926,54	

02.02.2016 16h32m43s Zpracováno systémem GINIS Express - UCH GORDIC spol. s r. o. strana 2 / 4

Licence: DUSM XCRGUVXA / VVA (01012015 / 21012015)

Číslo položky	Název položky	Sytetický účel	Běžné období		Minulé období	
			Hlavní členství	Hospodářská činnost	Hlavní členství	Hospodářská činnost
36.	Ostatní náklady z činnosti	549	132 963,40		215 568,73	
II.	Finanční náklady		15 657,80		4 877,17	
1.	Prodané cenné papíry a podíly	561				
2.	Úroky	562				
3.	Kurzové ztráty	563	15 657,80		4 877,17	
4.	Náklady z přecenění měnovou hodnotou	564				
5.	Ostatní finanční náklady	569				
III.	Náklady na transfery					
1.	Náklady vybraných ústředních vládních institucí na transfery	571				
2.	Náklady vybraných místních vládních institucí na transfery	572				
V.	Daň z příjmu					
1.	Daň z příjmu	591				
2.	Dodatečné odvody daně z příjmu	595				
B.	Výnosy celkem		12 554 177,06		14 007 022,23	
I.	Výnosy z činnosti		1 187 338,01		1 521 275,97	
1.	Výnosy z prodeje vlastních výrobků	601				
2.	Výnosy z prodeje služeb	602	532 080,00		642 977,00	
3.	Výnosy z pronájmu	603	164 289,50		209 946,00	
4.	Výnosy z prodání zboží	604	110 953,60		80 728,80	
5.	Jiné výnosy z vlastních výkonů	609	135 005,00		223 124,32	
6.	Smluvní pokuty a úroky z prodlení	641				
10.	Jiné pokuty a penále	642				
11.	Výnosy z vyřazených pohledávek	643				
12.	Výnosy z prodeje materiálu	644				
13.	Výnosy z prodeje dlouhodobého nehmotného majetku	645				
14.	Výnosy z prodeje dlouhodobého hmotného majetku kromě pozemků	646				
15.	Výnosy z prodeje pozemků	647				
16.	Čerpání fondů	648	34 770,00		54 530,00	
17.	Ostatní výnosy z činnosti	649	179 621,91		109 959,85	
II.	Finanční výnosy		69 617,88		20 056,51	
1.	Výnosy z prodeje cenných papírů a podílů	661				
2.	Úroky	662	62 803,63		9 294,74	

02.02.2016 16h32m43s Zpracováno systémem GINIS Express - UCH GORDIC spol. s r. o. strana 3 / 4

Licence: DUSM XCRGUVXA / VVA (01012015 / 21012015)

Číslo položky	Název položky	Sytetický účel	Běžné období		Minulé období	
			Hlavní členství	Hospodářská činnost	Hlavní členství	Hospodářská činnost
3.	Kurzové zisky	663			10 080,77	
4.	Výnosy z přecenění měnovou hodnotou	664				
6.	Ostatní finanční výnosy	669	6 813,96		622,00	
IV.	Výnosy z transferů		11 429 223,46		12 465 738,81	
1.	Výnosy vybraných ústředních vládních institucí z transferů	671				
2.	Výnosy vybraných místních vládních institucí z transferů	672	11 429 223,46		12 465 738,81	
C.	Výsledek hospodaření					
1.	Výsledek hospodaření před zdaněním		644 608,45		927 447,05	
2.	Výsledek hospodaření běžného účetního období		644 608,45		927 447,05	

* Konec sestavy *

02.02.2016 16h32m43s Zpracováno systémem GINIS Express - UCH GORDIC spol. s r. o. strana 4 / 4

Licence: DUSM XCRQUROKA / RYA (15012015 / 27012015)

ROZVAHA - BILANCE

příspěvkové organizace
(v Kč, s přesností na dvě desetinná místa)

Období: **12 / 2015**
IČO: **72053810**
Název: **Muzeum Karlovy Vary, příspěvková organizace Karlovarského kraje**

Sestavená k rozvahovému dni 31. prosinci 2015

Sídlo účetní jednotky		Místo podnikání	
ulice, č.p.	Pod Jelením skokem 30	ulice, č.p.	
obec	Karlovy Vary	obec	
PSČ, pošta	36001	PSČ, pošta	

Údaje o organizaci		Předmiot podnikání	
identifikační číslo	72053810	Hlavní činnost	sbírkotvorná, dokumentační, kulturně-výchovná činnost
právní forma	příspěvková organizace	vedlejší činnost	
zřizovatel	Karlovarský kraj	CZ-NACE	

Kontaktní údaje		Razítko účetní jednotky	
telefon	353224433-4		
fax	353224434		
e-mail	sekretariat@kvmuz.cz		
WWW stránky	kvmuz.cz		

Osoba odpovědná za účelnost		Statutární zástupce	
Miroslava Bezchlebová		Ing. Lenka Zubačová	
Podpisový záznam osoby odpovědné za správnost údajů		Podpisový záznam statutárního orgánu	

Okamžik sestavení (datum, čas): 02.02.2016, 15h31m22s

02.02.2016 15h31m22s Zpracováno systémem GfMS Express - UCR GORDIC spol. s r. o. strana 1 / 8

Licence: DUSM XCRQUROKA / RYA (15012015 / 27012015)

Číslo položky	Název položky	Sýntetický účet	Období			Měsíc
			Brutto	Báze	Korekce	
5.	Ostatní dlouhodobé pohledávky	469				
6.	Dlouhodobé poskytnuté zálohy na transfery	471				
7.	Zprošředkování dlouhodobých transferů	475				
B.	Oběžná aktiva		23 230 139,48	22 416,30	23 207 723,18	6 340 151,16
I.	Zásoby		458 216,30		458 216,30	611 355,63
1.	Pořízení materiálu	111				
2.	Materiál na skladě	112	11 430,40		11 430,40	10 770,77
3.	Materiál na cestě	110				
4.	Nedokončená výroba	121				
5.	Produkty vlastní výroby	122				
6.	Výrobky	123				
7.	Pořízení zboží	131				
8.	Zboží na skladě	132	440 785,90		440 785,90	600 584,86
9.	Zboží na cestě	130				
10.	Ostatní zásoby	139				
II.	Krátkodobé pohledávky		1 301 207,90	22 416,30	1 278 791,60	1 536 301,37
1.	Obdobatelé	311				
4.	Krátkodobé poskytnuté zálohy	314	199 000,00		199 000,00	186 350,00
5.	Jiné pohledávky z hlavní činnosti	315	1 607,00		1 607,00	4 330,00
6.	Poskytnuté návratné finanční výpomoci krátkodobé	310				
9.	Pohledávky za zaměstnanci	325				27 270,00
10.	Sočální zabezpečení	336				
11.	Zdravotní pojištění	337				
12.	Dílohodové spoření	338				
13.	Daň z příjmů	341				
14.	Ostatní daně, poplatky a jiné obdobní peněžní přírůsteky	342				
15.	Daň z přidané hodnoty	343				
16.	Pohledávky za osobami mimo vybrané vládní instituce	344				
17.	Pohledávky za vybranými ústředními vládními institucemi	340				
18.	Pohledávky za vybranými místními vládními institucemi	340				
27.	Krátkodobé poskytnuté zálohy na transfery	373				
28.	Zprošředkování krátkodobých transferů	375				
29.	Náklady přílých období	391	26 627,00		26 627,00	6 637,00
30.	Příjmy přílých období	395				
31.	Dohadné účty aktivní	398	997 982,00		997 982,00	1 183 105,66
32.	Ostatní krátkodobé pohledávky	377	75 625,90	22 416,30	83 808,60	127 500,71

02.02.2016 15h31m22s Zpracováno systémem GfMS Express - UCR GORDIC spol. s r. o. strana 2 / 8

Licence: DUSM XCRQUROKA / RYA (15012015 / 27012015)

Číslo položky	Název položky	Sýntetický účet	Období			Měsíc
			Brutto	Báze	Korekce	
AKTIVA CELKEM			110 438 914,47	24 980 619,42	88 878 294,99	70 096 718,52
A.	Stálá aktiva		87 208 775,07	24 528 203,18	62 670 571,89	61 790 567,36
I.	Dlouhodobý nehmotný majetek		368 331,78	368 331,78		8 016,00
1.	Nehmotné výsledky výzkumu a vývoje	012				
2.	Software	013	80 180,00	80 180,00		8 016,00
3.	Ocenitelná práva	014				
4.	Povolenky na emise a preferenční listiny	015				
5.	Drobný dlouhodobý nehmotný majetek	018	288 171,78	288 171,78		
6.	Ostatní dlouhodobý nehmotný majetek	019				
7.	Nedokončený dlouhodobý nehmotný majetek	041				
8.	Uspořádání účel technického zhodnocení dlouhodobého nehmotného majetku	044				
9.	Poskytnuté zálohy na dlouhodobý nehmotný majetek	051				
10.	Dlouhodobý nehmotný majetek určený k prodeji	035				
II.	Dlouhodobý hmotný majetek		86 810 443,29	24 159 871,43	62 640 571,89	61 742 551,36
1.	Pozemky	031	6 830 000,00		6 830 000,00	6 830 000,00
2.	Kulturní předměty	032	1,00		1,00	1,00
3.	Stavby	021	62 179 953,30	13 163 206,00	49 016 747,30	48 704 109,30
4.	Samostatné hmotné movité věci a soubory hmotných movitých věcí	022	9 567 537,13	5 989 365,24	3 578 171,89	3 488 727,86
5.	Přístělkové celky hmotných movitých věcí	025				
6.	Drobný dlouhodobý hmotný majetek	028	5 437 300,19	5 437 300,19		
7.	Ostatní dlouhodobý hmotný majetek	029				
8.	Nedokončený dlouhodobý hmotný majetek	042	2 730 661,70		2 730 661,70	1 719 713,20
9.	Uspořádání účel technického zhodnocení dlouhodobého hmotného majetku	045				
10.	Poskytnuté zálohy na dlouhodobý hmotný majetek	052	65 000,00		65 000,00	
11.	Dlouhodobý hmotný majetek určený k prodeji	036				
III.	Dlouhodobý finanční majetek					
1.	Majetkové účasti v osobách s rozhodujícím vlivem	001				
2.	Majetkové účasti v osobách s podstatným vlivem	002				
3.	Dílové cenné papíry držené do splatnosti	003				
4.	Terminované vklady dlouhodobé	008				
6.	Ostatní dlouhodobý finanční majetek	009				
IV.	Dlouhodobé pohledávky		30 000,00		30 000,00	
1.	Poskytnuté návratné finanční výpomoci dlouhodobé	402				
2.	Dlouhodobé pohledávky z poskupených úvěrů	404				
3.	Dlouhodobé poskytnuté zálohy	485	30 000,00		30 000,00	

02.02.2016 15h31m22s Zpracováno systémem GfMS Express - UCR GORDIC spol. s r. o. strana 2 / 8

Licence: DUSM XCRQUROKA / RYA (15012015 / 27012015)

Číslo položky	Název položky	Sýntetický účet	Období			Měsíc
			Brutto	Báze	Korekce	
III.	Krátkodobý finanční majetek		21 470 715,20		21 470 715,20	6 193 484,16
1.	Majetkové cenné papíry k obchodování	251				
2.	Dílové cenné papíry k obchodování	253				
3.	Jiné cenné papíry	256				
4.	Terminované vklady krátkodobé	244				
5.	Jiné běžné účty	245				
9.	Běžný účet	241	21 323 270,11		21 323 270,11	6 098 991,94
10.	Běžný účet FKSP	243	72 862,09		72 862,09	64 232,22
15.	Cenný	263	61 672,00		61 672,00	42 489,00
16.	Peníze na cestě	262				
17.	Pokladna	201	12 911,00		12 911,00	16 781,00

02.02.2016 15h31m22s Zpracováno systémem GfMS Express - UCR GORDIC spol. s r. o. strana 4 / 8

Číslo položky	Název položky	Srovnání	
		Srovnání účet	Období
		12/14	12/15
PASIVA CELKEM			
		85 878 294,99	70 090 719,52
C. Vlastní kapitál			
		84 023 274,28	67 485 133,00
I. Jiné účetní jednotky a spravující položky			
		63 300 474,49	62 439 029,96
1.	Jiné účetní jednotky	62 852 445,69	62 202 441,18
3.	Transfery na pořízení dlouhodobého majetku	405 864,80	324 424,80
4.	Kurzové rozdíly	405	
5.	Oceňovací rozdíly při převzetím použitá metoda	406	
6.	Jiné oceňovací rozdíly	407	87 836,00
7.	Opravy předcházejících účetních období	408	
II. Fondy účetní jednotky			
		20 978 191,34	4 118 655,99
1.	Fondy administrativní	411	462 036,00
2.	Fond kulturních a sociálních potřeb	412	76 913,59
3.	Rezervní fond tvořený ze zlepšeného výsledku hospodaření	413	594 974,51
4.	Rezervní fond z ostatních titulů	414	993 425,67
5.	Fond reprodukce majetku, investiční fond	415	18 220 941,57
III. Výsledek hospodaření			
		644 608,45	927 447,05
1.	Výsledek hospodaření běžného účetního období	431	644 608,45
2.	Výsledek hospodaření ve schvalovacím řízení	432	
3.	Výsledek hospodaření předcházejících účetních období	432	
D. Cizí zdroje			
		1 855 020,71	2 405 585,52
I. Rezervy			
		441	
II. Dlouhodobé závazky			
		51 399,00	1 214 214,00
1.	Dlouhodobé úvěry	451	
2.	Příjaly návratné finanční výpomoci dlouhodobé	452	675 159,00
4.	Dlouhodobé přijaté zálohy	455	
7.	Ostatní dlouhodobé závazky	459	
8.	Dlouhodobé přijaté zálohy na transfery	472	51 240,00
9.	Zprostředkování dlouhodobých transferů	475	539 055,00
III. Krátkodobé závazky			
		1 803 621,71	1 391 371,52
1.	Krátkodobé úvěry	281	
4.	Jiné krátkodobé půjčky	289	
5.	Dodavatelé	323	185 088,42
7.	Krátkodobé přijaté zálohy	324	540 701,71
9.	Příjaly návratné finanční výpomoci krátkodobé	326	2 000,00

Číslo položky	Název položky	Srovnání		
		Srovnání účet	Období	
		12/14	12/15	
10.	Zaměstnanci	331	338 508,00	322 704,00
11.	Jiné závazky vůči zaměstnancům	333		
12.	Sociální zabezpečení	336	135 312,00	125 939,00
13.	Základní pojistění	337	59 078,00	54 489,00
14.	Důchodové spoření	338	1 237,00	1 069,00
15.	Daň z příjmů	341		
16.	Ostatní daň, poplatky a jiné obdobná peněžní přerů	342	41 538,00	34 099,00
17.	Daň z přidané hodnoty	343		
18.	Závazky k osobám mimo vybrané vládní instituce	345		
19.	Závazky k vybraným vládním institucím	347		
20.	Závazky k vybraným místním vládním institucím	349		25,00
32.	Krátkodobé přijaté zálohy na transfery	374	882 000,00	50 000,00
33.	Zprostředkování krátkodobých transferů	375		
34.	Výdaje příštích období	383		
35.	Výnosy příštích období	384	7 546,32	8 028,00
36.	Dohadné účty pasivní	389	154 984,00	187 550,00
37.	Ostatní krátkodobé závazky	378	17 451,97	84 755,81

* Konec sestavy *

KONTROLNÍ ČINNOST

Muzeum Karlovy Vary se při svých činnostech řídí příslušnými ustanoveními zákona č. 320/2001 Sb., o finanční kontrole, prováděcí vyhlášky č. 416 / 2004 Sb. a ustanovením interní směrnice k finanční kontrole.

V roce 2015 byly v muzeu provedeny tyto finanční kontroly:

- Město Nejdek - následná veřejnosprávní kontrola poskytnutých příspěvků z rozpočtu města v r. 2014, výsledek: nezjištěné nedostatky;
- VZP ČR, pobočka Karlovy Vary - kontrola plateb na veřejné zdravotní pojištění a dodržování ostatních povinností plátce pojistného za období 1/2010-12/2014, nebyl zjištěn nedoplatek ani žádné nedostatky;
- Karlovarský kraj (odbor kontroly) - realizace projektu „Učíme se v muzeu“ za období od 1.7.2014 do 31.12.2014, výsledek: nebyly shledány žádné nedostatky;
- Ministerstvo financí ČR - kontrola hospodaření a nakládání s majetkem a s příspěvkem, které kraj poskytl své organizaci Muzeu Karlovy Vary, příspěvkové organizaci Karlovarského kraje (v rámci přezkoumání hospodaření Karlovarského kraje), závěr: v organizaci je nastaven vnitřní kontrolní systém, který až na nedostatky méně závažného charakteru, je funkční, drobné nedostatky byly ihned odstraněny.



Up 439 Žena na lvu, kolem 1930, Willi Russ, keramika



vlevo / vzpomínka na starou
expoziční z let 1987-2014

vpravo / vystěhování staré
expoziční, jaro 2015



demontáž a transport velkoformátového modelu Karlových Varů, červen 2015



rekonstrukce muzea zahájena v srpnu 2015

PODĚKOVÁNÍ

Ohlédnutím za uplynulým rokem konstatuji, že rok 2015 byl pro nás rokem velmi zásadním a to zejm. ve smyslu formulování nových dosud nepoznaných úkolů spojených s realizací nové expozice. Nebylo dne, kdy bychom nevyslovili „nová expozice“.

Chci především poděkovat mým muzejním kolegům, týmu odborných pracovníků, za jejich práci na detailním dolaďení scénáře nové expozice, za jejich hluboký zájem při řešení souladu s architektonickým projektem expozice. Můj urputný tlak na plnění termínů a jasné pojmenování priorit často vedl k výměně názorů. Ne vždy jsem našla pochopení ihned, avšak právě komunikace a otevřené jednání vždy nakonec vedlo ke vzájemnému porozumění se snahou dobrat se společného cíle - nové muzejní expozice. V polovině roku 2015 byla zahájena realizační fáze - provádění stavebních úprav interiéru, které architektonický projekt expozice definoval jako nezbytný. Po více jak čtvrt století začal nevratný proces vzniku nové muzejní expozice.

Pod myšlenkou nové expozice však nechci zapomenout poděkovat také řadovým pracovníkům na všech pobočkách našeho muzea, neboť především oni v první linii vytvářejí přívětivé prostředí pro příchozí návštěvníky. A zejména pobočka v Jáchymově toho byla v roce 2015 důkazem.

Další mé poděkování patří všem níže uvedeným za jejich ochotu podpořit kulturu ať finančně či mediálně a dále také děkuji těm, kdož nám pomohli v odborné práci. Děkuji tedy:

Ministerstvu kultury České republiky, zřizovateli Karlovarského kraje, městu Jáchymov, městu Nejdek, redakci Karlovarských novin, zvláštní poděkování patří Českému rozhlasu Plzeň - studiu v Karlových Varech, které se často zajímalo nejen o kulturní aktivity muzea, ale i o novou expozici v Karlových Varech. Za neúnavnou pomoc při řešení nové muzejní expozice patří nemalý dík architektonickému ateliéru SGL projekt a také firmě SUDOP projekt. Dlouholetá spolupráce s firmou Mustang Computer je důkazem naší spokojenosti se spolehlivým fungováním počítačů a všeho, co s tím souvisí. Restaurátoři Pavel Blatný, Helena Kastlová, Martin Kostlán, Jindřich Kovařík svojí odbornou prací přispěli k záchraně movitého kulturního dědictví. Rovněž nemalou pomoc při konzervování sbírkových předmětů nám poskytlo Západočeské muzeum v Plzni či Regionální muzeum v Teplicích. A dík za vždy příjemnou spolupráci patří i kolegům z muzeí v Chebu a Sokolově.

A nakonec mé poděkování patří všem návštěvníkům, kteří trpělivě čekají na výsledek nové expozice muzea v Karlových Varech. Ačkoliv čekání do jara 2017 bude ještě relativně dlouhé, snažíme se naše příznivce průběžně informovat o dění na stavbě prostřednictvím webových stránek, facebooku a rozhlasu. Máme na paměti, že naše krajské město si zaslouží po třiceti letech mít muzeum, za které by se nemuselo stydět a které by dokázalo podpořit cestovní ruch. Je více než jisté, že projekt nového muzea bude důstojnou odpovědí na stopadesáté výročí instituce. Osobně jsem přesvědčena, že za dlouho očekávaný výsledek se nebudeme stydět. Děkuji také návštěvníkům Královské mincovny v Jáchymově, která se v roce 2015 opět rozrostla o další výstavní sály a je dominantní zastávkou na dlouhé nominační cestě zápisu Hornické krajiny Krušnohoří na seznam UNESCO. Milí návštěvníci, těším se v roce 2016 na setkání se všemi, kdož jsou příznivci našeho muzea.

Ing. Lenka Zubačová, ředitelka muzea

*Stylizované květy, gobelín,
Květa Horáková,
přírůstek 467/2015*

VÝHLED 2016

- Stěžejní akcí v roce 2016 bude dokončit k 31. červenci stavební úpravy objektu muzea v Karlových Varech a k 30. listopadu dokončit vlastní expozici. Následovat bude zkušební provoz složitého sofistikovaného systému před vlastním otevřením nové expozice na jaře roku 2017.
- V této souvislosti bude nutné soustředit veškeré kulturní aktivity na klíčovou pobočku v Jáchymově. Vyvinout maximální úsilí na zmírnění poklesu tržeb z důvodu uzavření pobočky v Karlových Varech.
- Využít nové výstavní prostory v přízemí Královské mincovny.

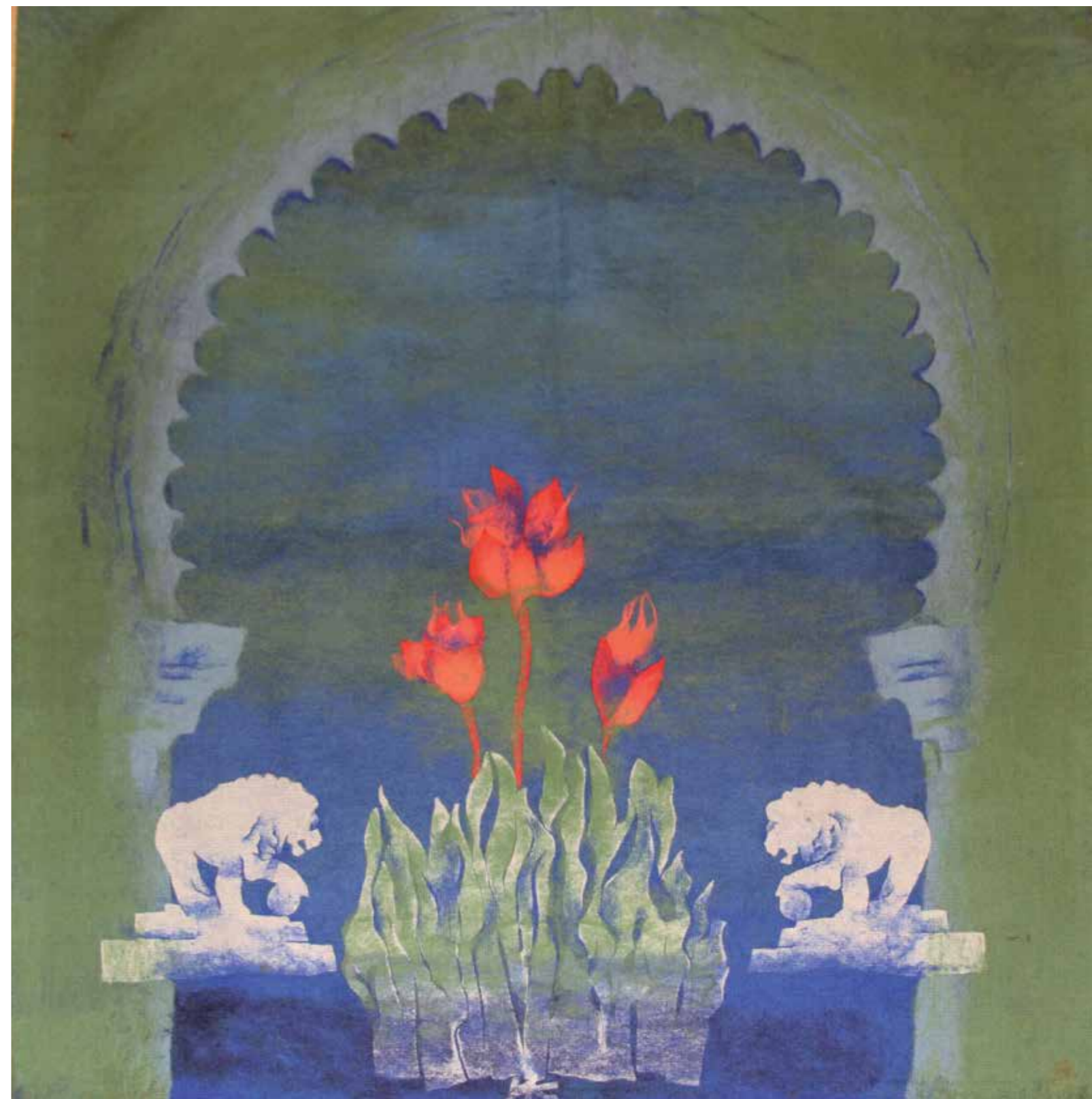

VÝROČNÍ
ZPRÁVA
2015
MUZEUM
KARLOVY
VARY

příspěvková organizace
Karlovarského kraje

Autoři textů / Lenka Zubačová, Miroslava Bezchlebová (ekonomická část)

Fotografie / archiv muzea

Reprodukce na obálce / Kopie sbírkového předmětu – model sochy Karla IV.,
autor Otakar Švec, zhotovení kopie Radek Nivnický

Grafická úprava / Martina Gáčošová

Tisk / Garmond Karlovy Vary

Náklad / 50 ks neprodejně

Karlovy Vary březen 2016

www.kvmuz.cz

ISSN 1804-8110

ISBN 978-80-87458-10-5