

The background of the entire page is an abstract, monochromatic pattern. It consists of various shades of gray and black, creating a wood-grain-like texture. Overlaid on this texture are thick, black, irregular outlines that form a series of interconnected, angular shapes, resembling a stylized forest or a geometric pattern. The overall effect is modern and textured.

VÝROČNÍ ZPRÁVA 2013
MUZEUM KARLOVY VARY

PŘÍSPĚVKOVÁ ORGANIZACE KARLOVARSKÉHO KRAJE



„MUZEUM JE JAKO ŠLAPACÍ KOLO,
BUĎ JEDEŠ RYCHLE NEBO POMALU,
ALE NIKDY NESMÍŠ ZASTAVIT A SPADNOUT.“

| | | | | |
|----|---|----------------------------|---|---|
| 5 | > | Úvod | > | slovo ředitele |
| | | | > | základní informace o muzeu |
| 9 | > | Sbírky | > | charakteristika sbírkového fondu |
| | | | > | akvizice / nákupy / dary |
| | | | > | inventarizace sbírek |
| | | | > | zápůjčky sbírek |
| | | | > | uložení sbírek |
| | | | > | registr sbírek |
| | | | > | restaurování sbírek |
| 17 | > | Prezentace sbírek | > | stálé expozice |
| | | | > | výstavy vlastní / převzaté |
| | | | > | zápůjčky vlastních výstav jiným subjektům |
| | | | > | zhodnocení výstavní činnosti |
| 31 | > | Publikační činnost | | |
| 33 | > | Odborná / výzkumná činnost | | |
| 37 | > | Vzdělávání | | |
| 44 | > | Návštěvnost | | |
| 47 | > | Personálie | | |
| 49 | > | Hospodaření | | |
| 60 | > | Kontrolní činnost | | |
| 61 | > | Poděkování | | |
| 63 | > | Výhled 2014 | | |

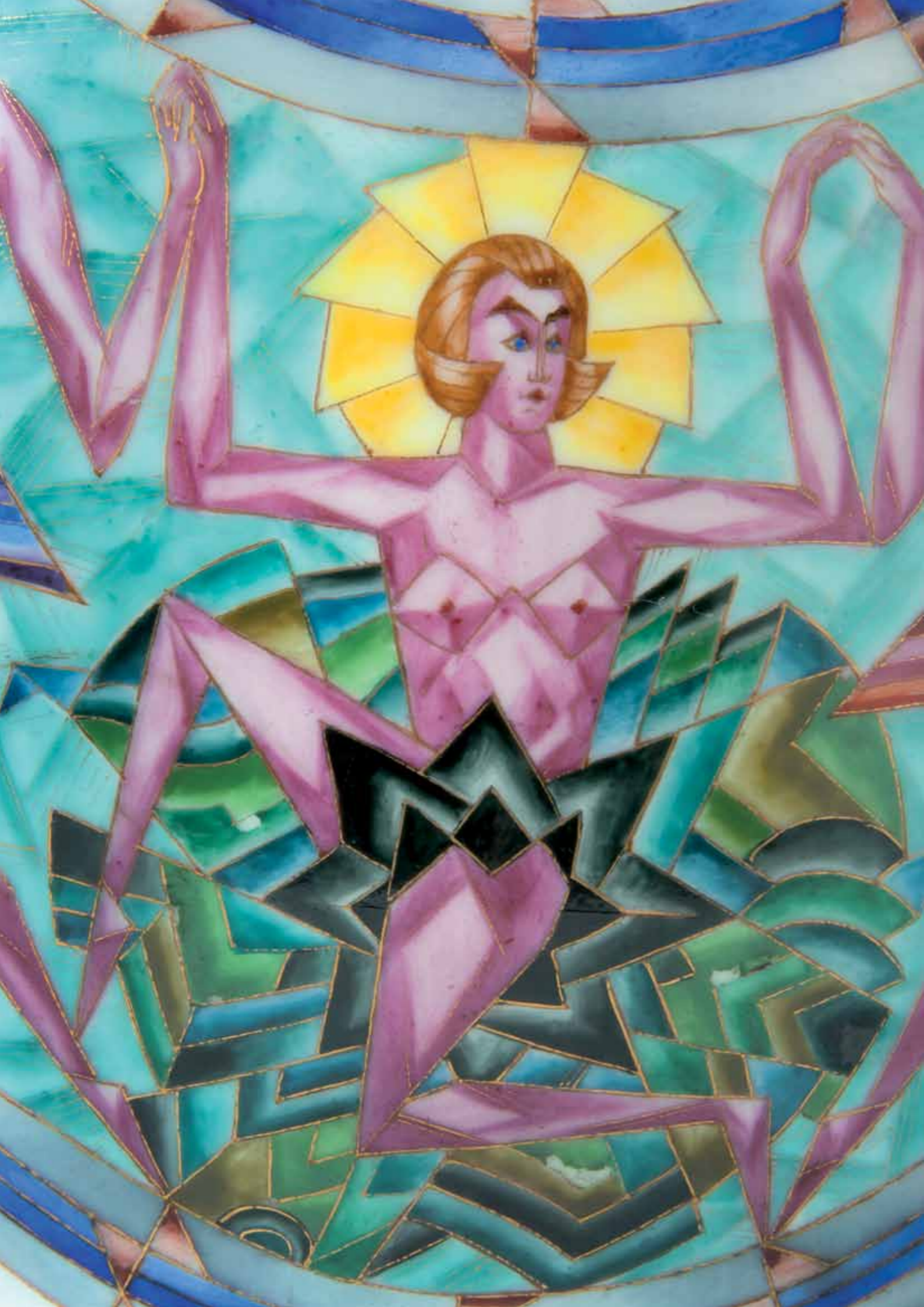

ÚVOD

SLOVO ŘEDITELE

Úkoly roku 2013 vycházely ze strategie rozvoje muzea na období 2010 až 2015 a z konkrétního plánu činnosti na rok 2013. Přesto v průběhu roku vznikaly nové neméně důležité úkoly. V uplynulém roce se také uskutečnila celá řada vydařených muzejních výstav, přednášek a jiných akcí, jimiž jsme se veřejnosti zviditelnili. Ráda bych však uvedla pouze čtyři aktivity, které byly vedeny kolektivní snahou vytvořit v muzeu něco nového, něco perspektivního, něco smysluplného. Tyto počiny navzdory jiným úspěchům považuji z hlediska času a významu za nejdůležitější, byly jimi:

- › zpracování ideového záměru a libreta nové expozice v Karlových Varech, výběr architekta a zpracování 1. fáze architektonicko-výtvarného projektu této expozice;
- › aktivní účast v mezinárodním projektu *ArchaeoMontan* financovaného z evropské dotace, v rámci tohoto projektu zhotovení nového exponátu do stálé expozice v Královské mincovně v Jáchymově;
- › získání evropské dotace pro projekt *Učíme se v muzeu*, zahájení jeho přípravné fáze s termínem realizace v roce 2014;
- › realizace dílčích stavebních úprav v depozitární budově v Tepličce.

Dosažený hospodářský výsledek ve výši 398 tis. Kč je velmi uspokojivý zvláště pak, vezmeme-li v úvahu, že dotace na provoz muzea byla meziročně nižší o 0,5 % a srovnáním let 2010 až 2013 byla dotace nižší o 4 %. Podařilo se nám příjmovou část rozpočtu udržet ve vynikajících číslech, což nebyly pouze příjmy ze vstupného, ale i příjmy získané z dalších aktivit muzea. Výsledek se také zlepšil díky vyúčtované dotaci Cíl 3 výstavy *Umění lovu*, který jsme předešlý rok předfinancovali z vlastních provozních prostředků.

ZÁKLADNÍ INFORMACE O MUZEU

Muzeum Karlovy Vary spravuje pět poboček – v Karlových Varech, v Jáchymově, v Nejdku, v Horní Blatné a ve Žluticích, v každé z nich se nachází stálá muzejní expozice. V Karlových Varech a v Nejdku jsou navíc sály pro pořádání krátkodobých výstav. V Jáchymově je reprezentativní přednáškový sál a dvě nádvoří, kde lze pořádát konference či kulturně-vzdělávací pořady. Pobočky muzea v Karlových Varech a Jáchymově jsou našimi objekty. Ostatní budovy jsou ve vlastnictví měst a muzeum je zde v nájmu. V naší správě je ještě depozitární budova v Tepličce a v Karlových Varech, kde se současně nachází i administrativní budova.

Městský úřad v Horní Blatné projevil zájem o převedení muzea pod jejich správu. Na základě usnesení ZM ze dne 5. 8. 2013 požádal starosta města našeho zřizovatele o delimitaci. Zřizovatelem nebylo zatím k věci zaujato žádné závazné stanovisko, kterým bychom se měli v příštím období řídit.

V pobočkách poskytujeme veřejné služby ve smyslu zákona č. 483/2004 Sb., kterým se mění zákon č. 122/2000 Sb., o ochraně sbírek muzejní povahy zaručující jejich územní, fyzickou, časovou a ekonomickou dostupnost.

- › **standard fyzické dostupnosti** – žádný z objektů užívaných muzeem neposkytuje bezbariérovou dostupnost osobám s omezenou pohyblivostí. V tomto ohledu muzeum stále nesplňuje standart fyzické dostupnosti. Avšak v rámci projektových prací na nové expozici v Karlových Varech je třeba konstatovat, že tento projekt zahrnuje mj. i výstavbu bezbariérového přístupu do muzea.
- › **standard časové dostupnosti** – otevírací doba a přístupnost je přiměřená povaze a umístění poboček muzea, je zveřejněna na muzejním webu.

Detail kuboexpresivní malby na váze, Pp 2594,
Adolf Hegenbarth, 1928, porcelánka Březová,
foto Bořivoj Hořínek

| | | | | |
|---------------------------------------|-----------------|---------------|-------------------------|-------------|
| Karlovy Vary a Jáchymov | říjen–duben | středa–neděle | 9–12 | 13–17 |
| | květen–září | úterý–neděle | 9–12 | 13–17 |
| Nejdek | březen–prosinec | středa–neděle | 8.30–12 | 12.30–16.30 |
| Horní Blatná | květen–září | středa–pátek | | 13–16 |
| | | sobota–neděle | | 10–16 |
| | | středa–neděle | 9–12 | 13–17 |
| Žlutice | květen–září | středa–neděle | 9–12 | 13–17 |
| Badatelská knihovna | celoročně | pondělí | 9–12 | 13–18 |
| Pod Jelením skokem 30 Karlovy Vary | | středa | 9–12 | 13–16 |
| | | | po tel. domluvě i jinak | |

V pobočce Karlovy Vary se v době konání mezinárodního filmového festivalu upravuje otvírací doba na sedm dní v týdnu a bez polední pauzy. Tato úprava se v době velké kumulace lidí ve městě ukázala být vůči návštěvníkům festivalu vstřícným krokem.

› *standard ekonomické dostupnosti* – v roce 2013 muzeum nezvyšovalo cenu vstupného v žádné ze svých poboček. Ceny vstupenek jsou do stálých expozic, na výstavy, přednášky či jiné kulturní a výukové programy dostupné všem sociálním vrstvám.

| | | | |
|---------------------|----------------|------------------------------|------------------|
| Karlovy Vary | stálá expozice | základní / snížené / rodinné | 60 / 30 / 120 Kč |
| | výstava | základní / snížené | 40–60 / 20–30 Kč |
| | přednášky | základní | 30 Kč |
| Jáchymov | stálá expozice | základní / snížené / rodinné | 60 / 30 / 120 Kč |
| | koncerty | základní | 60–90 Kč |
| | divadlo | základní | 60 Kč |
| | akce nádvoří | základní | 60 Kč |
| | přednášky | základní | 30 Kč |
| Nejdek | stálá expozice | základní / snížené / rodinné | 30 / 15 / 60 Kč |
| | výstavy | základní / snížené | 30 / 15 Kč |
| | přednášky | základní | 30 Kč |
| Horní Blatná | stálá expozice | základní / snížené | 20 / 10 Kč |
| Žlutice | stálá expozice | základní / snížené | 30 / 15 Kč |
| | přednášky | základní | 30 Kč |

Existuje také tzv. kombinovaná vstupenka za 100 Kč na osobu, která výhodně poskytuje návštěvu do všech poboček do jednoho měsíce od zakoupení. Avšak zřejmě s ohledem na vzdálenosti mezi jednotlivými pobočkami není tento bonus návštěvníky téměř vůbec využíván.

Volný vstup do muzea mají děti do 6 let, držitelé průkazu ZTP a ZTP-P (jejich průvodci mají slevu 50%), členové Klubu přátel Karlových Varů, členové Klubu za Krásné Karlovarsko, držitelé průkazu ICOM, AMG, slovenské AMG, členové NPÚ, slovenské NPÚ, držitelé novinářských průkazů a také držitelé čestných vstupenek, vydaných ředitelkou muzea ke konkrétním příležitostem či VIP osobám.

V průběhu roku probíhá řada akcí, při nichž je vstup do muzea zdarma. Je třeba konstatovat, že po mnoha letech došlo k poklesu neplatících návštěvníků. Tuto kategorii návštěvníků jsme si jasně vymezili a to zejm. s ohledem na fakt, že dlouhodobě držíme ceny vstupenek na velmi nízké úrovni. V roce 2013 navštívilo muzeum 1 792 neplatících osob, což z celkového počtu návštěvníků představuje pouhých 9 % a meziroční úbytek představuje 577 osob.

Váza s víkem, Pp 2594,
Adolf Hegenbarth, 1928,
porcelánka Březová, v. 305 mm,
foto Bořivoj Hořínek





Secesní plechovka na lázeňské oplatky,
1910, Karlovy Vary,
přírůstek 24/2013

Plechovka na lázeňské oplatky,
50. léta 20. stol., Karlovy Vary,
přírůstek 25/2013

SBÍRKY

CHARAKTERISTIKA SBÍRKOVÉHO FONDU

Karlovarské muzeum pečuje o sbírky užitého umění – cín, sklo, porcelán; o národopisné sbírky – nábytek, textil, nářadí a nástroje; pečuje o sbírky uměleckých řemesel – produkce karlovarských puškařů a brusičů vřídlovce; o sbírky k vývoji lázeňství; o sbírky umění – regionální grafiky, plastiky, obrazy, staré tisky; muzeum také pečuje o sbírky archeologické a přírodovědné. V roce 2013 byla zřízena nová podsíbírka již existujícího fondu Karlovensia. Do této podskupiny s názvem „sport“ budou řazeny získané sportovní artefakty mající vazbu ke Karlovým Varům (např. golfové hole a míčky).

Muzeum má vedenu svoji sbírku v Centrální evidenci sbírek MK ČR registrovanou pod evidenčním číslem KVM/002-02-22/048002 s názvem „Sbírka Muzea Karlovy Vary“. Celá sbírka k 31. 12. 2013 čítá 47 625 položek.

AKVIZICE / NÁKUPY / DARY

V roce 2013 muzeum získalo do svých sbírek celkem 44 přírůstků, nákupy se uskutečnily v hodnotě 8 581 Kč, dermoplastické preparáty zoologických nálezů byly v hodnotě 7 910 Kč, ostatní akvizice byla ve formě darů.

Nové přírůstky do sbírek karlovarského muzea v roce 2013 byly:

| Přír. číslo | název sbírkového předmětu | kusů | způsob nabytí | fond |
|-------------|---|------|---------------|------|
| 1/2013 | lázeňský pohárek „Karlovy Vary“ | 1 | nákup | Pp |
| 2/2013 | lázeňský pohárek „Brusel“ | 1 | nákup | Pp |
| 3/2013 | replika Jáchymovského šlikovského tolaru | 1 | dar | N |
| 4/2013 | replika Kutnohorského tolaru Maxmiliána II. | 1 | dar | N |
| 5/2013 | replika Pražského tolaru Rudolfa II. | 1 | dar | N |
| 6/2013 | replika Opavského tolaru Karla z Liechtensteina | 1 | dar | N |
| 7/2013 | vyšívané dečky s krajkami | 3 | dar | Tk |
| 8/2013 | dečka s ažurovou výšivkou | 1 | dar | Tk |
| 9/2013 | ubrus háčkovaný | 1 | dar | Tk |
| 10/2013 | cínový talíř, rytina rozhledny Krásno | 1 | dar | Kc |
| 11/2013 | miniatura krásenské rozhledny, cín, kolem r. 1990 | 1 | dar | Kc |
| 12/2013 | pohár cínový, Prague 2004 | 1 | dar | Kc |
| 13/2013 | holba cínová, erb Horní Slavkov | 1 | dar | Kc |
| 14/2013 | holba cínová, Sokolovská uhelná | 1 | dar | Kc |
| 15/2013 | holba cínová, ministerstvo obrany | 1 | dar | Kc |
| 16/2013 | holba cínová, kostel sv. Jiří Horní Slavkov | 1 | dar | Kc |
| 17/2013 | holba cínová, Sokolovská uhelná (sv. Barbora) | 1 | dar | Kc |
| 18/2013 | holba cínová, kostel sv. Jiří Horní Slavkov | 1 | dar | Kc |
| 19/2013 | psí známka cínová, 1930 | 1 | dar | Kc |
| 20/2013 | torzo cínové mísy, cca 17. století | 1 | dar | Kc |
| 21/2013 | prototyp cínové plakety, relikviář | 1 | dar | Kc |
| 22/2013 | pohárek lázeňský, reklamní, SPŠK KV | 1 | nákup | Pp |
| 23/2013 | lázeňský pohárek s nápisem Karlovy Vary 1932 | 1 | dar | Pp |
| 24/2013 | plechovka na oplatky, Karlovy Vary, 1910 | 1 | nákup | NmK |
| 25/2013 | plechovka na oplatky, Karlovy Vary, 50. léta | 1 | nákup | NmK |
| 26/2013 | hoboj, výrobek Strobach Carlsbaad | 1 | dar | H |
| 27/2013 | replika Olomouckého tolaru moravských stavů | 1 | dar | N |
| 28/2013 | replika Kroměřížského tolaru biskupa Liechtensteina | 1 | dar | N |

| | | | | |
|---------|--|---|-----------|------|
| 29/2013 | dermoplastický preparát vydry říční | 1 | nález | Bv |
| 30/2013 | dermoplastický preparát brhlíka lesního | 1 | nález | Bv |
| 31/2013 | terciární ryba | 1 | vícenález | Gc |
| 32/2013 | golfový míček, asi Dunlop, Anglie 1915–25 | 1 | nákup | NmKs |
| 33/2013 | golfový míček, SPARCO, Anglie 1915–25 | 1 | nákup | NmKs |
| 34/2013 | golfový míček, GALIRUB, Anglie 1915–25 | 1 | nákup | NmKs |
| 35/2013 | golfový míček, SPITFIRE, Anglie 1915–25 | 1 | nákup | NmKs |
| 36/2013 | golfový míček, asi Dunlop, Anglie 1915–25 | 1 | nákup | NmKs |
| 37/2013 | golfový míček, KRO FLITE, Anglie 1915–25 | 1 | nákup | NmKs |
| 38/2013 | golfový míček, Slazenger, 60. léta 20. století | 1 | nákup | NmKs |
| 39/2013 | golfový míček, APOLLO, 70. léta 20. století | 1 | nákup | NmKs |
| 40/2013 | golfový míček, PRO AM, 70. léta 20. století | 1 | nákup | NmKs |
| 41/2013 | golfový míček, pga, 70. léta 20. století | 1 | nákup | NmKs |
| 42/2013 | golfová hůl, Jigger-Auchterlonie, 1910–15 | 1 | nákup | NmKs |
| 43/2013 | oděvy členek karlovarského pěveckého sboru 1966–90 | 6 | dar | Tk |
| 44/2013 | geologická sbírka RNDr. Jana Hlouška | 1 | dar | Ga |

Rozbor akvizice podle způsobu nabytí:

| | | |
|-------|-----------|---|
| 16 ks | koupě | od soukromé osoby, ve starožitnictví nebo v aukci |
| 25 ks | dar | od soukromé osoby |
| 2 ks | nález | terénní sběr |
| 1 ks | vícenález | |

Rozbor akvizice podle zařazení do sbírkového fondu:

| | | |
|--------|------|---|
| 12 ks | Kc | sbírka Kovy, cín |
| 4 ks | Tk | sbírka Textil |
| 11 ks | NmKs | sbírka Národopis, Karlovarensia – sport |
| 6 ks | N | sbírka Numismatika, mince |
| 4 ks | Pp | sbírka Porcelán |
| 2 ks | NmK | sbírka Národopis, Karlovarensia |
| 2 ks | Bv | sbírka Zoologie, vertebrata |
| 1 ks | Gc | sbírka Geologie, paleogeologie |
| soubor | Ga | sbírka Geologie |
| 1 ks | H | sbírka Hudební nástroje |

INVENTARIZACE SBÍREK

Pravidelná inventarizace sbírek proběhla dle dlouhodobého plánu a dle Interního pokynu ředitele č. 4/2013 u těchto sbírkových fondů:

| | | | |
|----|------------------|--------------|--|
| F | nábytek | 295 položek | správce sbírky Bc. Jan Tajer |
| Ga | geologie | 1333 položek | správce sbírky RNDr. Jan Matějů, Ph.D. |
| Gb | petrografie | 141 položek | dtto. |
| Gc | paleogeologie | 81 položek | dtto. |
| Gd | zřídelní sintry | 195 položek | dtto. |
| Ge | geologie, různé | 3 položky | dtto. |
| Kž | kovy, železo | 599 položek | správce sbírky Bc. Jan Tajer |
| H | hudební nástroje | 75 položek | správce sbírky Ing. Lenka Zubačová |

Pohárek lázeňský, reklamní, 1965,
v. 330 mm, SPŠK Karlovy Vary,
přirůstek 22/2013





Celkem bylo zrevidováno 2722 sbírkových položek, což činí 5,07 % celé sbírky muzea, tudíž byl naplněn § 3 Vyhlášky č. 275/2000 Sb., kterou se provádí zákon č. 122/2000 Sb., jenž předepisuje každoročně uskutečnit inventarizaci minimálně 5 % z celkového objemu muzejní sbírky. Kontrola stavu dlouhodobě zapůjčených sbírek jiným subjektům proběhla v roce 2013 v těchto institucích: NPÚ Plzeň, Klášter Kladruby, Město Boží Dar, Muzeum Cheb

ZÁPŮJČKY SBÍREK

Za účelem stálých expozic poskytlo karlovarské muzeum dlouhodobé zápůjčky svých sbírkových předmětů těmto institucím:

zapůjčené sbírky / počet položek

| | |
|------------------------------------|--|
| Muzeum střední Pootaví, Strakonice | hud. nástroje 1, umění národopis 1 |
| Národní technické muzeum Praha | technika 1 |
| Muzeum Cheb | stříbro 3, kompozice 1, textil 1, sklo 1 |
| ZPČ muzeum v Plzni, Dobrá Voda | kovy kompozice 1, kovy cín 1 |
| NPÚ Plzeň – zámek Manětín | nábytek 2, textil 1, hodiny 1, kompozice 6, cín 3, kovy železo 2 |
| NPÚ Plzeň – Klášter Kladruby | mince 5, hodiny 1, cín 41 |
| Dům kultury Ostrov – klášter | mapa 1, plastiky 2, archeologie 14 |
| Hrad Loket | militaria 73, porcelán 24 |
| Město Loket – Černá věž | militaria ratiště 5 |
| ÚPM Praha – Zámek Klášterec n. O. | porcelán 33 |
| Město Loučná pod Klínovcem | umění národopis 17 |
| Městské muzeum Františkovy Lázně | kovy kompozice 3, nábytek 6, stříbro 1, sklo 1, porcelán 30 |
| Obec Boží Dar – muzeum | cín 6, hudeb. nástroje 4, plastiky 9, národopis nástroje 30, nábytek 5, textil 5, obrazy 5, železo 4, typáře 2, hodiny 1 |
| Moser, a.s. – muzeum | sklo 12 |
| Krajský úřad Karlovarského Kraje | porcelán 20 |

Dále byly v roce 2013 za účelem konání krátkodobých výstav zapůjčeny předměty ze sbírky karlovarského muzea těmto subjektům:

- › Kurort Oberwiesenthal – zapůjčena výstava *Umění lovu*
- › Galerie umění Karlovy Vary – výstava *Waldemar Fritsch* zapůjčeno 17 ks porcelánu
- › Muzeum Aš – zapůjčena výstava *100 let terénní archeologie v karlovarském kraji*
- › Galerie umění Karlovy Vary – výstava *60 let Galerie umění* zapůjčeny 2 plakáty
- › Městské muzeum Mariánské lázně – zapůjčena výstava *Umění lovu*

ULOŽENÍ SBÍREK

Muzeum má své sbírky deponovány ve dvou objektech. V depozitáři v Karlových Varech je uložení sbírek na uspokojivé úrovni. V depozitáři v Tepličce proběhly v roce 2013 z provozních prostředků částečné vnitřní stavební úpravy tak, aby se do nově vzniklého prostoru mohl přesunout sbírkový fond Va - technika. Další efektivní využití uvolněného prostoru je závislé na získání prostředků na nákup speciálního regálového systému. Vzhledem k tomu, že jsme v roce 2013 nezískali pro tento účel grantové prostředky z ISO MK ČR, bude snahou vyřešit tento problém v roce 2014.

naoře: replika Opavského tolaru Karla z Liechtensteina, Ag, přírůstek 6/2013

uprostřed: replika Kroměřížského tolaru biskupa Liechtensteina, Ag, přírůstek 28/2013

dole: replika Pražského tolaru Rudolfa II., Ag, přírůstek 5/2013

REGISTR SBÍREK

Sbírka Muzea Karlovy Vary je registrována v Centrální evidenci sbírek MK ČR. V roce 2013 bylo do registru zapsáno celkem 44 položek. Podle zákona 122/2000 Sb. o ochraně sbírek muzejní povahy je v muzeu vedena chronologická evidence sbírek I. a II. stupně tj. v přírůstkové knize a v katalogizačních kartách, dále je vedena pomocná evidence předmětů, evidence zápůjček a výpůjček interních a externích. Administrace registru sbírek vychází ze směrnice muzea č. 10/2010.

V roce 2013 opět nedošlo k výraznému posunu v práci s programem *Evidence sbírek*, který byl před třemi lety vytvořen tzv. na klíč. Smyslem tohoto programu je zefektivnění práce s registrem sbírek. Vzhledem ke vstupní investici, je dosavadní stupeň užívání zavedeného programu na neuspokojivé úrovni. Průběžně sice dochází k přepisu karet sbírkových předmětů do databáze, bohužel ale práce pokračuje velmi pomalým tempem. K tomuto účelu jsou během roku využíváni brigádníci – dokumentátoři. Ze statistických údajů však vyplývá, že s databází pracuje jen minimum odborných pracovníků. Tento fakt je vzhledem k široké využitelnosti programu „Sbírkový“ neuspokojivým konstatováním.

Záměr provést upgrade softwaru tj. párování fotografie sbírkového předmětu s příslušnou katalogizační kartou, nebyl zatím realizován. Předpokladem pro tuto nadstavbu je, aby byl získán dostatek vstupních dat a to jak fotografií sbírek, tak přepsaných katalogizačních karet. V průběhu roku byl však pořízen jen velmi malý objem nových dat, databáze se nijak významně nerozšířila. Z těchto důvodů nebyl upgrade v roce 2013 realizován.

K 31. 12. 2013 má muzeum vyfotografováno celkem 6 349 sbírkových předmětů, z toho však v roce 2013 přibylo pouze 208 položek, což představuje meziroční nárůst pouhých 3 % (Pozn. předchozí rok byl meziroční nárůst 19 %). Fotografovány byly zejména nové přírůstky a sbírky ve stálé expozici v muzeu v Karlových Varech. Ke konci roku 2013 nebyla dokončena digitalizace žádných dalších sbírkových fondů uložených v depozitářích.

RESTAUROVÁNÍ SBÍREK

V roce 2013 získalo muzeum z programu ISO Ministerstva kultury ČR prostředky na restaurování sbírek ve výši pouhých 14 000 Kč na jediný restaurátorský počín o celkové částce 28 000 Kč.

Tk 488 ŠÁTEK PAMĚTNÍ, 1. polovina 19. století

- **Popis sbírkového předmětu** – pamětní šátek z jemného bavlněného batistu, s barevným tiskem - motiv hořící Moskvy 14. září 1812 za tažení Napoleona I. do Ruska. V osmi polích jsou znázorněny plánky jednotlivých fází bitvy národů u Lipska ve dnech 16. - 18. října 1813, ve čtyřech rozích jsou vyobrazeny portréty jednotlivých armád: Kutuzov – ruský, Schwarzenberg – rakouský, von Blücher- pruský a Bernadotte – švédský.
- **Stav před restaurováním** – celkový stav šátku byl velmi vetšý, vlákno křehké, vysušené, četná místa vykazovala fragmentární stav, na okrajích šátku byly zbytky papírové lepenky.
- **Restaurátorský zásah** – nejprve byl šátek v horizontální poloze vyčištěn, zbytky lepenky odstraněny. Šátek byl následně v celé ploše podložen batistem natónovaným do stejného odstínu. Četné flotáže byly vyrovnány, fixovány a skeletovány k novému podkladu pomocí kladeného stehu. Na závěr byl šátek v celé ploše napařen a vytvarován do požadovaného tvaru. Odborným restaurátorským zásahem došlo k oživení barevného potisku a k eliminaci postupující destrukce bavlněného vlákna. Nešetrným složením byl šátek poškozen a deformován. Odborným zásahem byl dosažen zpět původní tvar o rozměrech 98 x 98 cm. Restaurování provedla Helena Kastlová a uskutčnilo se za finanční podpory z programu ISO.

V roce 2013 bylo také provedeno odborné konzervování tří kusů lidových kabátců (Tk 54, Tk 55, Tk 449), osmi kusů hornických kabátců (Tk 22, Tk 26, Tk 28, Tk 29, Tk 30, Tk 31, Tk 495, Tk 535) a jednoho kusu tzv. „mukl“ saka (bez evid. čísla). Oděvy byly především zbaveny od plísně, molů a dalších nečistot. Konzervování 12 kusů položek provedla Helena Kastlová. Konzervování bylo financováno z provozních prostředků.

Všechny dosavadní restaurátorské a konzervátorské počiny se průběžně prezentují na webových stránkách muzea ve zvláštní záložce „restaurojeme“. Ze statistik vyplývá, že je tato sekce hojně navštěvována.

V listopadu 2013 byla podána žádost na MK ČR o poskytnutí finančních prostředků z programu ISO na rok 2014 na restaurování 5 ks sbírkových předmětů – Uo 508 plastický obraz, Up 223 reliéf, Mt 91, Mt 92 a Mt 94 střelecké terče. Kvalifikovaný odhad nákladů na restaurování bude 135 319 Kč, žádost o podporu byla podána ve výši 67 000 Kč. Výběr předmětů k restaurování byl proveden s cílem použít zrestaurované předměty do nové muzejní expozice v Karlových Varech.



Tk 488 šátek pamětní
stav před a po restaurování



PREZENTACE SBÍREK

STÁLÉ EXPOZICE

Muzeum provozuje pět svých poboček, stálé expozice jsou:

- Muzeum Karlovy Vary** – expozice o dějinách a přírodě Karlovarska s důrazem na specifika lázeňského města
- Královská mincovna Jáchymov** – expozice o dějinách významného horního a lázeňského města s důrazem na jáchymovskou ražbu mincí a národopisu v Krušnohoří
- Muzeum Nejdek** – expozice dějin města a krušnohorského národopisu
- Muzeum Horní Blatná** – expozice dějin těžby cínové rudy v okolí Horní Blatné
- Muzeum Žlutice** – expozice dějin města s důrazem na husitství Žluticka

VÝSTAVY VLASTNÍ / PŘEVZATÉ

Výstavní sály k pořádání krátkodobých výstav jsou v objektech Karlovy Vary a v Nejdku, kde se během roku 2013 konalo celkem dvanáct výstav:

Muzeum Karlovy Vary

> BARVY – OSUD UPROSTŘED MOŘE

Výtvarná díla Svatopluka Sulka (1921-2005), zapomenutého umělce evropského formátu, soukromá sbírka byla zapůjčena od Miroslava Dostála, synovce autora, prostřednictvím galeristy Jana Karbaše, představovala průřez jeho celoživotní tvorby. Výstavu finančně podpořil Nadační fond Zlatá Praha.

termín konání: 6. 2. – 3. 3. 2013

kurátor výstavy: Lenka Zubačová

počet návštěvníků: 154 osob, z toho 70 osob neplacících

výše vstupného: 60/30 Kč, tržba ze vstupného 3 510 Kč

doprovodný program: nebyl

*Pro Sulka se uprovedu umělci nadobudl a žilove.
Zytava a nekei povedla. Svatopluk Sulka jsi
neud poropomenuty ualbi!
1.3.2013 B. Kachadova
galeri umoc h. Joz*

Rybář Korsika, Svatopluk Sulka,
70 x 100 cm, foto Miroslav Dostál

> JE FERDA NEJLEPŠÍ MRAVENEK?

Putovní výstava zapůjčena z Muzea Komenského v Přerově a Oblastní galerie v Liberci. Prezentovala originální kresby Ondřeje Sekory, dále byla doplněna o makrofotografie mravenců autorky Veroniky Souralové a také ukázkou formikária (pozn. skutečné mraveniště), výstava tak získala mezioborový přesah. Obohatila ji rovněž řada interaktivních prvků s tematikou hlavního hrdiny a jeho kamarádů.

termín konání: 13. 3. – 12. 5. 2013

autor výstavy: PhDr. Zita Suchánková, muzeum Rostoky u Prahy

kurátor výstavy: Jan Nedvěd

počet návštěvníků: 1 447 osob, z toho 489 osob neplatících

výše vstupného: 60/40 Kč, tržba ze vstupného 44 200 Kč

doprovodný program: 2 loutková představení, 2 výtvarné dílny, 2 přednášky

> JEŠTĚ JSME VE VÁLCE

Komiksy z rukou pěti výtvarníků vyprávějící o pěti skutečných příbězích lidí, kteří se dostali do střetu s totalitní mocí, jejich zkušenost se stala námětem pro komiks. Putovní výstava, zapůjčena od neziskové organizace Post Bellum, byla doplněna o dobové muzejní artefakty.

termín konání: 15. 5. – 23. 6. 2013

kurátor: Lukáš Svoboda

počet návštěvníků: 293 osob, z toho 30 osob neplatících

výše vstupného: 60/40 Kč, tržba ze vstupného 9 910 Kč

doprovodný program: komentované prohlídky, přednáška, muzejní noc

21.4.2013
DĚKUJEME FERDO ZA HEZKÉ OBRÁZKY



Výstava děl O. Sekory s názvem Je Ferda nejlepší Mravenec? byla jednou z nejnavštěvovanějších



Komiksová výstava Ještě jsme ve válce, kurátor výstavy Lukáš Svoboda



25.05.2013

DÍKY. VELMI POUČENÉ. MILUJI KOMIKS.

J. Nedvěd
Křtí N. Orlicí



› DESIGN BY ŠÍPEK

Výstava představila autorská díla světoznámého designéra, skláře, architekta Bořka Šípka, byla připravena ve spolupráci s autorem. Prezentovala průřez jeho tvorbou od počátků až po úplnou současnost jako byl např. originální intarzovaný nábytek či originální lustr.

termín konání: 29. 6. – 1. 9. 2013

kurátor: Lenka Zubačová

počet návštěvníků: 828 osob, z toho 177 osob neplacících

výše vstupného: 60/40 Kč, tržba ze vstupného 32 140 Kč

doprovodný program: nebyl



Lenka Zubačová, ředitelka muzea,
Jan Fícek, majitel Dřevovýroby
a Bořek Šípek

Na výstavě Design by Šípek byla představena
nová luxusní kolekce intarzovaného nábytku
Archilles vyrobená podle návrhů Bořka Šípka,
na obrázku bar Agamemnon

VÝSTAVA JE VELMI ZANÍMAVÁ, TAK POŘEK
NA' ZLATÉ RUČÍČKY A PEINA KAKAŠI!

Jan Fícek
Dřevovýroba



*Lustr Galaxy Luminia
poprvé představen v dubnu 2013
na světové výstavě designu v Miláně,
podruhé na výstavě v Karlových Varech
na výstavě Design by Šípek*

31. 8. 2013

KRAISO - nejvíce je Božek Šípek.

Jedna, kv



*Hrnek pro Václava Havla,
Design by Šípek*



*Kolekce pro Swarovski,
Design by Šípek*



› **NA VLNĚ DOBRODRUŽSTVÍ**

Výstava známých i neznámých ilustrací malíře Zdeňka Buriana, rozsáhlá sbírka originálních kvašů byla zapůjčena od soukromého sběratele Jakuba Sluky.

termín konání: 4. 9. – 27. 10. 2013

kurátor výstavy: Jan Nedvěd

počet návštěvníků: 767 osob, z toho 125 osob neplatících

výše vstupného: 60/30 Kč, tržba ze vstupného 23 100 Kč

doprovodný program: plánovaná přednáška byla pro nemoc zrušena

› **NEJVZÁCNĚJŠÍ ROSTLINY ČR**

Putovní výstava makrofotografií z hledáčku více autorů, členů redakce Botany.cz, byla zapůjčena od Přírodovědné společnosti a doplněna o herbarové položky vzácných a ohrožených druhů ze sbírky muzea.

termín konání: 30. 10. – 1. 12. 2013

kurátor výstavy: Jan Matějů

počet návštěvníků: 256 osob, z toho 60 osob neplatících

výše vstupného: 40/20 Kč, tržba ze vstupného 5 200 Kč

doprovodný program: přednáška



27. 10. 2013
NABÍHERNĚ OBNAŽEN
TSURUANA MIWJU!
H R J

Lenka Zubačová, ředitelka muzea,
Jakub Sluka, soukromý sběratel děl Zdeňka Buriana,
Vladimír Prokop, znalec díla,
Jan Nedvěd, kurátor výstavy Na vlně dobrodružství

Ilustrace Zdeňka Buriana
„Pak se přiblížil k nepřátelské lodi zezadu...“
z knihy Karla Maye Ohnivá puška,
29 x 20 cm, foto Jakub Sluka





> VÁNOCE NA KLOPĚ

Výstava broží s vánoční tematikou byla zapůjčena z Muzea skla a bižuterie v Jablonci nad Nisou a doplněna o betlémy ze sbírky karlovarského muzea.

termín konání: 11. 12. 2013 – 12. 1. 2014

kurátor výstavy: Romana Borusíková

počet návštěvníků: 502 osob, z toho 84 osob neplacících

výše vstupného: 40/20 Kč, tržba ze vstupného 9 360 Kč

doprovodný program: 2 výtvarné dílny

Muzeum Nejdek

> SLUNÍČKOVÁ VÝSTAVA

7. ročník prodejní výstavy výrobků sdružení Dětská radost a prací žáků ZŠ z Nejdku. Výtěžek z prodeje velikonočních dekorací jde tradičně ve prospěch potřeb handicapovaných dětí z Nejdku.

termín konání: 7. 3. – 5. 4. 2013

kurátor výstavy: Romana Borusíková

počet návštěvníků: 299 osob

výše vstupného: 30/15 Kč, tržba ze vstupného 4 950 Kč

doprovodný program: ukázka paličkování OS Krušnohorská krajka

> UMĚNÍ LOUVU – OD OBŽIVY KE KRATOCHVÍLI

Autorská výstava muzea (premiéra v roce 2012 v Karlových Varech) představila vývoj lovu od paleolitu do konce 18. století, přiblížila techniku a způsob lovu, náboženský i světský význam lovu, jakož i umělecké zpracování loveckých výbrojí a výstrojí.

termín konání: 11. 4. – 26. 5. 2013

kurátor výstavy: Lukáš Svoboda

počet návštěvníků: 136 osob, z toho 20 osob neplacících

výše vstupného: 30/15 Kč, tržba ze vstupného 2 160 Kč

doprovodný program: přednáška

> LOUTKY Z CHEBSKÝCH SBÍREK

Výpůjčka putovní výstavy loutek ze sbírky Muzea Cheb. Prezentovala zejm. Noskovy loutky Spejbla a Hurvínka a také rodinná loutková divadla.

termín konání: 6. 6. – 15. 9. 2013

autor výstavy: Alena Koudelková, Muzeum Cheb

kurátor výstavy: Romana Borusíková

počet návštěvníků: 264 osob, z toho 20 osob neplacících

výše vstupného: 30/15 Kč, tržba ze vstupného 5 235 Kč

Moc povedená výstava! Pěšiči přijdem
kase na nějakou účastnou pro děti.
Děkujeme Lenka
a Tomík

Pierot, L 198, autor: Šárka Váchová,
výstava Loutky z chebských sbírek,
foto Dušan Vančura

> RUDNÉ HORNICTVÍ NA NEJDECKU

Autorská výstava muzea, která si kladla za cíl připomenout počátky, historii a konec hornické činnosti na Nejdecku. Výstavu finančně podpořila firma ZPA Industry a.s. Praha, závod Nejdek.

termín konání: 19. 9. – 8. 12. 2013

autoři výstavy: Jan Matějů, Lukáš Svoboda

kurátor výstavy: Jan Matějů

počet návštěvníků: 357 osob, z toho 30 osob neplatících

výše vstupného: 30/15 Kč, tržba ze vstupného 4 530 Kč

doprovodný program: přednáška

Muzeum Jáchymov

> TAJEMNÉ PODZEMÍ KRUŠNOHOŘÍ

Putovní výstava s cílem popularizovat hornickou krajinu Krušnohoří na cestě k zápisu do Unesco, panelovou výstavu připravil Krajský úřad Karlovarského kraje, oddělení památkové péče.

termín konání: 26. 6. 2013 zahájení putovní výstavy

ZÁPŮJČKY VLASTNÍCH VÝSTAV JINÝM SUBJEKTŮM

> HVĚZDNÉ NEBE NAD KYSELKOU

Autorská výstava vytvořená spolu s NPÚ Loket v roce 2012. Věnuje se vzniku, historii a architektuře zaniklých lázní s důrazem na jejich urbanismus.

místo konání: Fragnerova galerie Praha a atrium Poslanecké sněmovny Parlamentu ČR

termín konání: 2. 5. – 10. 7. 2013

Po té byla panelová výstava předána Lázním Kyselka k trvalé prezentaci.

> 100 LET TERÉNNÍ ARCHEOLOGIE V KARLOVARSKÉM KRAJI

Autorská výstava, která proběhla v Karlových Varech v rámci grantu Cíl 3 v roce 2011

místo konání: Muzeum Aš

termín konání: 5. 9. – 27. 10. 2013

kurátor výstavy: Jan Tajer

> UMĚNÍ LOVU – OD OBŽIVY KE KRATOCHVÍLI

Autorská výstava, která proběhla v Karlových Varech v rámci grantu Cíl 3 v roce 2012

místo konání: Muzeum Mariánské Lázně

termín konání: 10. 10. 2013 – 6. 1. 2014

kurátor výstavy: Lukáš Svoboda

ZHODNOCENÍ VÝSTAVNÍ ČINNOSTI

V roce 2013 shlédlo 12 výstav celkem 5 303 osob tj. o 557 osob méně oproti předešlému roku. Tržby z výstav činily úhrnem 145 060 Kč tj. o 5 705 Kč méně oproti předešlému roku a představují 28 % z celkových tržeb (tj. ze vstupného a včetně všech stálých expozic). Náklady na realizaci všech výstav dosáhly výše 85 894 Kč.

Výdaje vyúčtované v únoru 2013 za výstavu Umění lovu (realizace v r. 2012) ve výši 299 tis. Kč byly z evropské dotace proplaceny v prosinci 2013. Tím se podařilo posílit rozpočet, kterým byl v předchozím roce uvedený výstavní projekt předfinancován.

Lze konstatovat, že každá z realizovaných výstav dokázala ze svých příjmů pokrýt své náklady (má se na mysli náklady výstavní). Pouze výstava *Ještě jsme ve válce* (Karlovy Vary) a výstava *Rudné hornictví na Nejdecku* (Nejdek) byly výrazně ztrátové. V případě Karlových Varů šlo o vysoké půjčkové a v případě Nejdku šlo o tisk a překlady panelů, přestože zde byl získán sponzorský dar, nepodařilo se tržbami pokrýt náklady na jejich tisk.



výstava Vánoce na klopě představila originální bižuterii ze sbírky Muzea skla a bižuterie v Jablonci nad Nisou

Šeluji na krásný kámen z nejdecky.
Opit uhlíka dovedností cizích vytravělu
a těmto níh.
Vra Čmí
27. 12. 2013

PUBLIKAČNÍ ČINNOST

V roce 2013 karlovarské muzeum vydalo jednu publikaci:

Nejvzácnější rostliny České republiky

Reedice katalogu ke stejnojmenné putovní výstavě, která se konala v muzeu.

Vydavatel: Přírodovědná společnost, podzim 2013

Náklad: 50 ks, 2. vydání

ISBN 978-80-260-3906-8

ODBORNÁ PUBLIKAČNÍ ČINNOST PRACOVNÍKŮ MUZEA

PhDr. Stanislav Burachovič

Články v populárně naučných a vzdělávacích časopisech/periodikách:

- › Burachovič S. 2013: Leben und Leute um das Hotel Richmond, Karlsbader Zeitung 3/2013
- › Burachovič S. 2013: Na výlet do karlovarských lesů, Sylva Bohemica 6/2013
- › Burachovič S. 2013: Klášter Teplá, Spa Journal 9/2013
- › Burachovič S. 2013: Josef Heinrich. Muž, jenž miloval les, Mladá fronta 15. 10. 2013
- › Burachovič S. 2013: Magická místa Karlovarského kraje, Azus 2013, ISBN nemá

RNDr. Jan Matějů, Ph.D.

Články v odborných publikacích:

- › Matějů J., Dvořák S., Tejrovský V., Bušek O., Ježek M. & Matějů Z. 2012: Current distribution of Procyon lotor in north-western Bohemia, Czech Republic (Carnivora: Procyonidae). Lynx, n. s. 43(1-2): 133-140.
- › Matějů J., & Kratochvíl L. 2013: Sexual size dimorphism in ground squirrels (Rodentia: Sciuridae: Marmotini) does not correlate with body size and sociality. Frontiers in zoology, 10(1): 1-10.
- › Baláž V., Civiš P., Vojar J., Šandera M., Matějů J., Havlíková B., Rozínek R. & Garner, T.W.J. 2013: Summary of Batrachochytrium dendrobatidis research in the Czech Republic in wild and captive amphibians during the last five years. In 17th European Congress of Herpetology. Veszprém, Hungary: University of Pannonia, 2013, p. 56

Články v populárně naučných a vzdělávacích časopisech/periodikách:

- › Matějů J. 2013: Medvídek mýval v Karlovarském kraji, Arnika, přírodou a historií Karlovarského kraje 2/2013: s. 12-14.
- › Matějů J. 2013: Nejzápadnější lokalita sysla obecného v ohrožení, Arnika, přírodou a historií Karlovarského kraje 2/2013: s. 36-37
- › Bogush P., Jehlička J., Kolář F. & Matějů J. 2013: Biologická olympiáda, Seznam přírodnin pro poznávačku kategorie A, B. Česká zemědělská univerzita v Praze a Ústřední komise Biologické olympiády, Praha. 93 pp.

Mgr. Jan Nedvěd

Články v odborných publikacích:

- › Nedvěd J.: Okresní konference KSČ v Karlových Varech 16.-18. 3. 1968, In: Sborník muzea Karlovarského kraje 21 (2013), Cheb 2013, s. 99-116, ISBN 978-80-85018-83-7
- › Nedvěd J.: Proměny osídlení v Krušných horách, In: Proměny montánní krajiny. Historické sídelní a montánní struktury Krušnohoří, Loket 2013, s. 10-13, ISBN 978-80-904960-3-3

Dívka s karafiátem, Pp 2863,

Waldemar Fritsch, 1935,

keramická škola Karlovy Vary,

v. 175 mm, foto Bořivoj Hořínek



Mgr. Lukáš Svoboda

Články v odborných publikacích:

- > Svoboda L.: Způsoby dokumentace židovských hřbitovů v Karlovarském kraji, In: Deset let Školy muzejní propedeutiky, Sborník absolventských prací žáků Školy muzejní propedeutiky 2008-2012, ročník VI. – X., Asociace muzeí a galerií České republiky, Praha 2012, s. 77-94, ISBN 978-80-86611-53-2.
- > Svoboda L., Novák J. C., Sedlák P.: Československá golfová hřiště, Golf Club Praha ve spolupráci se serverem Golfarch.cz, Praha 2013, s. 167 (kapitoly: ztracené hřiště I. S. C. Carlsbad-Karlovy Vary-Kaiserpak, s. 10-15; ztracené hřiště Golf Clubu Franzensbad-Františkovy Lázně, s. 32-35), ISBN 978-80-260-3714-9.
- > Kolektiv autorů: V paměti synagogy – mapa židovských hřbitovů a památek v Karlovarském kraji, Balime o. s., 2013 (odborná spolupráce)
- > Svoboda L., Smola L.: Karlovarský hřbitov a jeho osobnosti, Správa lázeňských parků, Karlovy Vary 2013, informační brožura.

Články v populárně naučných a vzdělávacích časopisech/periodikách:

- > Svoboda L. 2013: Františkovy Lázně – Nejprizračnější ze hřišť, For Golf 3/2013: s. 54-57.
- > Svoboda L. 2013: Gejzírpark u Teplé, For Golf 6/2013: s. 60-64.
- > Svoboda L. 2013: Židovský špitál spolkla demolice, Karlovarské radniční listy 3/2013: s. 18-21.
- > Svoboda L. 2013: Židovský templ a synagoga, Karlovarské radniční listy 6/2013, s. 18-19.
- > Svoboda L. 2013: Zaniklé střelnice v Karlových Varech, Karlovarské radniční listy 8/2013, s. 18-21.

Ing. Lenka Zubačová

Články v populárně naučných a vzdělávacích časopisech/periodikách:

- > Zubačová L. 2012: Počátky krajčářství v Krušnohoří (1. část). Krušnohorský herzogebirge luft 11/2012: s. 10-11.
- > Zubačová L. 2012: Krajčářství v Krušnohoří (2. část). Krušnohorský herzogebirge luft 12/2012: s. 7-8.
- > Zubačová L. 2013: Krajčářství v Krušnohoří (3. část). Krušnohorský herzogebirge luft 1/2013: s. 10-11.



Psí známka cínová, 1930,
Schönfeld / Krásno,
přirůstek 19/2013

ODBORNÁ / VÝZKUMNÁ ČINNOST

V oblasti společensko-vědních oborů odborní pracovníci dokumentovali, zkoumali a zpracovávali otázky v oblastech daných zaměřením karlovarského muzea a v souladu s dlouhodobými úkoly stanovenými jak ročním plánem činnosti, tak i dlouhodobou strategií muzea.

PhDr. Stanislav Burachovič

- > Zpracování scénáře k nové expozici (moduly 1, 2, 3, částečně 4)

Mgr. Lukáš Svoboda

- > Zpracování scénáře k nové expozici (moduly 4, 5, 8, 9)
- > Dokumentace a dlouhodobý výzkum židovských hřbitovů v Karlovarském kraji, pokračuje dokumentace hřbitovů v Lomnici, v Arnoltově a Bečově nad Teplou
- > Spolupráce s občanským sdružením Balime na projektu V paměti synagogy: Vyprávět příběh
- > Ve spolupráci s NPÚ Loket zpracování lokační mapy významných osobností včetně legendy – Městský hřbitov Karlovy Vary
- > Zpracování autorské výstavy Rudné hornictví na Nejdecku, dílčí část
- > Je členem nákupní komise v Muzeu Sokolov a Karlovy Vary

RNDr. Jan Matějů, Ph.D.

- > Zpracování scénáře k nové expozici (modul 6)
- > Vedení nálezkové databáze v prostředí GIS, zadávání nových dat do Nálezové databáze ochrany přírody (NDOP)
- > Provádění pravidelného monitoringu vybraných lokalit obojživelníků v Karlovarském kraji
- > Realizace celostátního monitoringu lokalit sysla obecného a spolupráce na realizaci jeho záchranného programu
- > Monitoring netopýřů na vybraných lokalitách v Karlovarském kraji
- > Spolupráce na přípravě soutěžních úkolů celostátní Biologické olympiády – kategorie C a D
- > Vedení diplomové práce: „Srovnání kondice populací sysla obecného v souvislosti se stanovištními podmínkami“
- > Zpracování autorské výstavy Rudné hornictví na Nejdecku, dílčí část
- > Je členem redakční rady Muzea v Chebu

Mgr. Jan Nedvěd

- > Zpracování scénáře k nové expozici (modul 10)
- > Zpracování dokumentace ke konferenci KSČ v K.Varech v r.1968
- > Je členem redakční rady Muzea v Chebu

Mgr. Jiří Klsák

- > Je členem nákupní komise v Muzeu Sokolov

Bc. Jan Tajer

- > Zpracování scénáře k nové expozici (modul 7)
- > Vedení archeologického výzkumu na hradě Hartenberg, zpracování kresebné dokumentace
- > Vedení záchranného archeologického výzkumu zámku v Ostrově

Ing. Lenka Zubačová

- › Zpracování ideového záměru nové muzejní expozice v Karlových Varech
- › Koordinace zpracování ideového záměru nové expozice do jednotlivých modulů scénáře, koordinace s architekty při přípravě výtvarné studie nové expozice
- › Dokumentace a typizace kroje z oblasti severozápadního Krušnohoří
- › Účast na semináři v Technickém muzeu v Brně „Textil v muzeu“, recenze 2 článků ve sborníku, editace v roce 2014

Všichni odborní pracovníci se aktivně podíleli na prezentaci výstupů své badatelské práce na webových stránkách muzea v záložce věda a výzkum.

VÝSTUPY ARCHEOLOGICKÉ

V roce 2013 byly provedeny tyto záchranné archeologické výzkumy:

Hřebený – hrad Hartenberg

- › V letech 1995–97, 2007–2012 již proběhly rozsáhlé výzkumy hradu, na něž navazoval i výzkum v roce 2013, který se zaměřil na prostory hradního jádra. Odkryté situace pomohly osvětlit stavební vývoj objektu před velkou gotickou přestavbou. Náklady na výzkum byly kryty zřizovatelem z účelové dotace. Závěrečná fáze dlouhodobého výzkumu hradu se předpokládá v roce 2014.

Ostrov - Šlikovský zámek

- › V roce 2013 pokračoval záchranný archeologický výzkum a dozor při rekonstrukci zámku v Ostrově (bývalá průmyslová škola). V průběhu roku pokračovaly práce v renesanční části zámku, následně se přesunuly také do barokní části a nakonec do exteriéru (Rastattské náměstí). Pod barokní částí zámku byl identifikován průběh středověkého opevnění města a most vedoucí přes obranný příkop. Během rekonstrukce zámku proběhly a do konce roku byly uzavřeny dvě fáze dozoru, třetí a závěrečná fáze by měla být dokončena v lednu 2014.
- › V roce 2013 bylo provedeno 19 archeologických dozorů o celkové fakturaci ve výši 64 350 Kč. Meziročním srovnáním byla při stejném počtu dozorů v r. 2013 dosažena poloviční fakturace. Důvodem je rozsah odvedených hodin v součinnosti s rozsahem potřebného dozoru. Převážně šlo o pokládky inženýrských sítí v Karlových Varech a okolí. Výzkum a dozory zajišťoval Jan Tajer.

Revitalizace Šlikovského zámku v Ostrově, atrium

Záchranný archeologický výzkum,
oblouk středověkého mostu vedoucí přes
obránný příkop městského opevnění Ostrova

Záchranný archeologický výzkum,
středověká studna o průměru 1 m a hloubky 4 m





VZDĚLÁVÁNÍ

Mimo sbírkotvorné činnosti plní muzeum také funkci vzdělávací. Prostřednictvím sbírek muzeum návštěvníkům zprostředkovává nový pohled na historii v regionu. Muzeum pořádá řadu vzdělávacích aktivit. Pro muzejní programy je využíváno jednak odborných pracovníků z řad muzea ale i externích lektorů. Poslední praxe ukázala, že zejména v Karlových Varech jsou oproti regionální historii předmětem nového zájmu i přednášky cestopisné a přírodopisné.

V případě edukativních programů se jedná nejčastěji o doprovodné programy k výstavám či komentované prohlídky ve stálé expozici.

PŘEDNÁŠKY

V průběhu roku 2013 proběhlo v muzeu v Karlových Varech 8, v Jáchymově 9, v Nejdku 2. Celkem bylo uskutečněno 19 přednášek a to jak externími přednášejícími, tak muzejními pracovníky. Oproti roku předešlému bylo v r. 2013 o tři přednášky méně. Nejvíce šlo o doprovodné přednášky tematicky vhodně volené k dané výstavě:

Pobočka Karlovy Vary

| | | |
|---------|-------------------------|-----------------------------------|
| 27. 2. | Jan Matějů | Afrika očima zoologa |
| 10. 4. | Jan Nedvěd | Osobnost Ondřeje Sekory |
| 24. 4. | Jan Straka | Společensví u hmyzu a lidí |
| 22. 5. | Přemysl a Pavla Tájkovi | Putování po Indii a Nepál |
| 12. 6. | Jan Nedvěd | Totalitní režimy v Československu |
| 25. 9. | Daniel Křížek | Islámské umění |
| 13. 11. | Vladimír Melichar | Nejvzácnější rostliny Karlovarska |
| 6. 12. | Vít Zavadil | Chile 2012 |

Pobočka Jáchymov

| | | |
|---------|------------------|--|
| 2. 3. | Jan Matějů | Montánní krajina Krušných hor |
| 6. 4. | Stanislav Wieser | Krajina Doupovských hor |
| 18. 5. | Pavel Šolc | Karlovarská léčba, její vývoj a logika |
| 15. 6. | Vít Tejrovský | Galapágy |
| 7. 9. | Zdeněk Tarant | Sluneční soustava jak ji neznáme |
| 28. 9. | Petr Rojík | Pověsti Krušných hor očima geologa |
| 19. 10. | Filip Prekop | Nové poznatky o hradu Freudenstein |
| 2. 11. | Petr Rojík | Hudba Krušných hor očima geologa |
| 6. 11. | Milan Metlička | Pravěk na Karlovarsku |

Pobočka Nejdek

| | | |
|---------|---------------|--------------------------------|
| 16. 5. | Lukáš Svoboda | Od pěstního klínu k ručnici |
| 10. 10. | Jan Matějů | Krajina a příroda Krušných hor |

Z uvedených přednášek vzbudila největší pozornost přednáška Petra Rojíka Pověsti Krušných hor očima geologa a přednáška Stanislava Wiesera Krajina Doupovských hor, na které přišlo do Královské mincovny 59 a 48 posluchačů. Celkově však byla návštěvnost uvedených přednášek podprůměrná. Přednášky finančně podpořila města Karlovy Vary a Jáchymov.

Všechny přednášky v roce 2013 navštívilo 336 osob, což je oproti předchozímu roku o polovinu méně. Nezáměr o pořádané přednášky vede k zamyšlení, jaká poutavá témata pro přednášky zvolit či jak zlepšit publicitu o konání přednášky. Jisté je, že prázdný sál je pro přednášejícího i pořadatele značně demotivující.

 doprovodné akce k výstavě Ferda Mravenec,
studentský seminář Stopy totality v Jáchymově,
seminář k výstavě Nevzácnější rostliny ČR

Pro jiné instituce bylo odbornými pracovníky muzea uskutečněno řadu dalších přednášek:

Stanislav Burachovič

- › Tajuplná místa na Žluticku
- › Zmizelé Karlovy Vary
- › Zapomenutí rodáci z Krušných hor

Jan Nedvěd

- › Socialistické Československo
- › KSČ v Československu
- › Izrael
- › Okresní konference KSČ

Jan Matějů

- › Přírodovědné zajímavosti Doupovských hor
- › Afričtí savci
- › Batrachologie a herpetologie
- › Žabí ráj pánevní

Lukáš Svoboda

- › Židé ve Zlatém věku Karlových Varů
- › Židé v Hroznětíně
- › Sýrie
- › Střelecký mlýn v Březové
- › Zajímavosti z Karlových Varů
- › Karlovarské střelnice

Ve školách byly odbornými pracovníky muzea pro žáky základních a středních škol uskutečněny tyto přednášky:

Stanislav Burachovič

- › Slavní návštěvníci Karlových Varů

Jan Matějů

- › Kratičké povídky o netopýrech
- › Obojživelníci a plazi ČR

Jan Nedvěd

- › Druhá světová válka
- › Soužití Čechů a Němců v pohraničí do roku 1946

Nabídka přednášek do škol je vyvěšena na webu muzea v záložce „pro školy“. Z nabídky si pedagog může vybrat a sjednat muzejního pracovníka přímo do školy. Zájem o tento systém v uplynulém roce opadl, naopak stoupl zájem o zápůjčky panelových výstav do interiérů škol. Nabídka těchto výstav je rovněž prezentována na muzejním webu. Zápůjčky panelových výstav školám byly: První světová válka, Českoslovenští legionáři, 1989 – Cesta ke svobodě, Green story, 100 let archeologie.

VZDĚLÁVACÍ WORKSHOPY

V březnu 2013 se v Královské mincovně konal mezinárodní workshop uskutečněný v rámci přeshraničního projektu *ArchaeoMontan*, jehož lead partner je Saský zemský archeologický ústav v Drážďanech. Karlovarské muzeum je v projektu jedním ze čtyř českých partnerů. Workshop měl bohatý program a věnoval se středověké hornické krajině v Sasku a Čechách (účast 120 osob).

V září se v mincovně uskutečnilo *slavnostní odhalení modelu*, který nabízí pohled na Královskou mincovnu včetně dnes již neexistujícího Domu mincmistra. Tento jedinečný exponát pro stálou expozici vznikl za finanční podpory přeshraničního projektu *ArchaeoMontan*. Model má rozměry 1,2 x 1,2 m, je v měřítku 1 : 50, vyroben byl v modelářské dílně věznice v Horním Slavkově (účast 55 osob).



*Projekt ArchaeoMontan,
mezinárodní workshop
věnovaný středověké
hornické krajině v Krušnohoří*



*Projekt ArchaeoMontan,
odhalení modelu mincovny,
M. Dočekal, ředitel věznice,
L. Zubačová, ředitelka muzea,
Ch. Hemker, vedoucí projektu*



PŘÍRODOVĚDNÉ EXKURZE V TERÉNU

Kde žije čolek hranatý / 25. 5. 2013

Přírodovědná exkurze do oblasti mezi Kraslicemi a Luby, jejímž cílem bylo představit jednoho z našich nejvzácnějších obojživelníků čolka hranatého, cestou přes zachovalé mokřadní lokality a slatiny byli k vidění též kvetoucí porosty chráněných druhů a také dospělý jedinec naší nejběžnější žáby – skokan hnědý. (průvodcoval Jan Matějů spolu s Janem Brabcem z Muzea Cheb)

Exkurze do Slavkovského lesa / 28. 5. 2013

Cílem exkurze byla přírodní rezervace Smradloch, národní přírodní rezervace Mokřady pod Vlčkem a Kladská a národní přírodní památka Křížky. Předmětem exkurze byla typická flóra a fauna Slavkovského lesa a vývoj přírodních hodnot v této oblasti. (průvodcoval Jan Matějů)

Sysli sviští na golfovém hřišti / 23. 6. 2013

Cílem exkurze bylo spatřit jednoho z nejhroznějších evropských savců. Výlet do nejzápadnější lokality sysla obecného v Evropě - na golfové hřiště v Karlových Varech. Účastník exkurze získal informace o syslím životě a viděl syslíky na vlastní oči. (průvodcoval Jan Matějů)

Exkurze do údolí Ohře / 14. 9. 2013

Exkurze do údolí Ohře na pomezí Doupovských a Krušných hor představila jedinečný komplex dochované krajiny s širokou paletou vzácných živočichů a rostlin. Cílem vycházky byla především užovka stromová a její biotop s hájovou květenou, ale také mnoho ptáčích a hmyzích druhů. (průvodcoval Jan Matějů)

Přírodovědné exkurze v terénu navštívilo celkem 96 osob.

VZDĚLÁVACÍ PROGRAMY PRO ŠKOLY

Pro žáky pravidelně probíhají komentované prohlídky ve stálé expozici v Karlových Varech. Smyslem muzejní pedagogiky je najít vhodný způsob a formu interpretace daného tématu s cílem vyvolat v dětském návštěvníkovi vlastní zážitek a poznání.

Na tento cíl navazuje výukový program *Učíme se v muzeu*. Obsahová příprava tohoto výukového projektu podpořeného z Operačního programu vzdělávání pro konkurenceschopnost (OPVK) byla zahájena v říjnu 2013 (realizace v roce 2014). Projekt bude obsahovat výukové programy v muzeu, online výukový kurz a programy terénních exkurzí. Všechny tři úrovně edukativního projektu budou podmíněny návštěvou muzea. Témata uvedených tří částí se budou navzájem propojovat. Na přípravné fázi se budou podílet mimo odborných pracovníků také pedagogové z partnerských škol, jejichž primárním úkolem bude ve zkušebním období (1. pololetí 2014) programy s žáky testovat a před realizací projektu poskytnout muzeu zpětnou vazbu.

V rámci dalšího vzdělávacího projektu *Stopy totality* se v červnu v prostorách Královské mincovny uskutečnil již podruhé seminář a prezentace studentských prací ze škol z Čech a Moravy (účast 33 osob). Tento projekt, jejímž nositelem je Občanské sdružení Zapomenutí, je zaměřen na období let 1945-1965 ve snaze vzbudit v žácích zájem o nedávné dějiny a místa, odkud zapomenutí hrdinové pocházejí. Po semináři s pamětníky proběhla i prohlídka expozice zejména části nazvané Jáchymovské peklo. Akci zajišťoval Jan Nedvěd.

V září se v Královské mincovně konal pro Gymnázium Ostrov dějepisný seminář zaměřený na region (účast 30 studentů). Pro základní školu v Jáchymově byl v rámci Noci s Andersenem uspořádaný program hledání pokladu v podzemí mincovny (účast 30 žáků). Akce zajišťovala Milada Palánová.

V listopadu se konal v karlovarském muzeu seminář pro studenty Střední průmyslové školy, keramické a sklářské, obor Ekologie a životní prostředí. Studenti se seznámili se základními přírodními podmínkami oblasti, flórou a faunou. Měli také jedinečnou příležitost prohlédnout si a „osahat“ celou řadu přírodovědných exponátů, které nejsou běžně vystavovány. Seminář vedl Jan Matějů (účast 34 studentů).

 Kde žije čolek hranatý, exkurze do přírody
Za užovkou do údolí Ohře, exkurze do přírody
Sysli sviští na golfovém hřišti, exkurze do přírody

V prosinci proběhl v mincovně jubilejní X. ročník naučně-vzdělávací soutěže *O pohár Královské mincovny* zaměřený na historii Karlovarského kraje, určený žákům základních a středních škol. Soutěž si svým netradičním pojetím získala u žáků i pedagogů velkou oblibu. Jubilejní ročník byl kromě neformálního soutěžního klání obohacen i o divadelní etudy o slavných návštěvnicích Jáchymova v podání Pouličního divadla V. Braunereitera. Soutěže se zúčastnilo celkem 70 žáků z celkem 15 škol v kraji. Akci finančně podpořil Karlovarský kraj. Soutěž zajišťoval Jan Nedvěd.

NAUČNĚ-ZÁBAVNÉ POŘADY

V rámci celorepublikového festivalu muzejních nocí se konala 25. května v muzeu v Karlových Varech *muzejní noc* s názvem *Ještě jsme ve válce*. Celý obsah byl v duchu stejnojmenné komiksové výstavy, jejímž byl doprovodným programem. Scénář akce mimo mluveného slova zahrnoval i hudební a dramatickou produkci. Nízká účast jen 52 osob byla způsobena konáním karlovarského půlmaratónu před budovou muzea, čímž byl značně omezen přístup do objektu. Dramaturgii připravili Jan Nedvěd a Lukáš Svoboda. Akci finančně podpořilo město Karlovy Vary.

JINÉ KULTURNÍ AKCE

V dubnu proběhla v karlovarském muzeu dvě divadelní představení jako vydařený doprovodný program k výstavě. Tradiční loutkové divadlo Zvoneček uvedlo Příběhy ze života Ferdý Mravence. Akci finančně podpořil Karlovarský kraj (účast 76 dětí).

Již po čtvrté nabídla mincovna netradiční prohlídku muzejních prostor v rámci akce *Jáchymovského mincování, tentokrát (nejen) ve stylu Beatles*. Konala se netradičně pojetá komentovaná prohlídka, na nádvoří mincovny proběhlo hudební vystoupení bubeníků Drumbandu Františka Zemana. Poté zazněly písně Beatles v provedení jáchymovské kapely Groove Town, která si pro tuto příležitost připravila speciální program. Na druhém nádvoří si návštěvníci mohli vyzkoušet paličkování či řemeslo drátenické, hrnčířské nebo si nechat namalovat obličej. Scénář hudebního vystoupení připravil Samuel Palán, řemeslné ukázky zajistila Lucie Ridošková. Akci finančně podpořilo Město Jáchymov (účast 253 osob).

V prosinci proběhly tradiční vánoční koncerty a to ve dvou pobočkách: v Nejdku vystoupil Soubor lesních rohů Corni s ceterou (46 osob). V Jáchymově vystoupil DaD kvintet (62 osob).



Jubilejní X. ročník *O pohár Královské mincovny*, naučně-vzdělávací soutěž o Karlovarském kraji obohatily divadelní scénky o slavných návštěvnicích Jáchymova

Jáchymovské mincování, tentokrát (nejen) ve stylu Beatles, retro průvodce, retro návštěvník, květinové děti, Beatles / kapela Groove Town

NÁVŠTĚVNOST

V roce 2013 navštívilo muzeum na všech pobočkách celkem 19 165 návštěvníků, meziroční pokles byl 13 %. Tržby ze vstupného dosáhly 601 654 Kč, meziroční pokles byl pouhá 3 %. Z toho jen výstavy navštívilo 5 303 osob, tomu odpovídala tržba 145 060 Kč. Podíl tržeb z výstav na celkových tržbách činil 24 %. Meziroční pokles tržeb o pouhá tři procenta lze z hlediska obecného poklesu návštěvnosti muzeí považovat za úspěch zvláště pak, že objektivní plán tržeb byl v rozpočtu stanoven na 600 tis. Kč. a tuto částku se nám podařilo v příjmové části rozpočtu dosáhnout.

Návštěvnost podle poboček, porovnání 2012/2013:

| | OSOBY | | KČ | |
|----------------------|--------|--------|---------|---------|
| | 2012 | 2013 | 2012 | 2013 |
| Pobočka Karlovy Vary | 6 832 | 6 576 | 232 270 | 228 356 |
| Pobočka Jáchymov | 10 206 | 8 821 | 312 995 | 312 718 |
| Pobočka Nejdek | 1 750 | 1 137 | 28 530 | 20 355 |
| Pobočka Žlutice | 2 047 | 1 377 | 30 780 | 22 975 |
| Pobočka Horní Blatná | 1 240 | 1 254 | 15 630 | 17 250 |
| Celkem | 22 075 | 19 165 | 620 205 | 601 654 |

Mincovna Jáchymov dosáhla meziročního poklesu osob 44 %, což bylo způsobeno velkým podílem neplaticích návštěvníků (řada akcí zdarma), avšak dosažené tržby si v meziročním srovnání zachovaly stejnou úroveň. Karlovy Vary dosáhly poklesu osob jen 4 %. Podíl na celkovém objemu tržeb ze vstupného vykázala pobočka Jáchymov 52 % a Karlovy Vary 38 %. Z tohoto pohledu vytvářejí ostatní pobočky Nejdek, Horní Blatná a Žlutice jen velmi malou příjmovou část rozpočtu.

Pobočka Žlutice oproti předchozím letům vykazovala v roce 2013 mírně sestupný vývoj. Analýza však ukázala nejhorší vývoj návštěvnosti muzea v Nejdku, z dlouhodobého sledování má tato pobočka stále klesající tendenci. Ve srovnání s náklady na chod muzea je efektivita této pobočky dlouhodobě velmi neuspokojivá. Je nutné konstatovat, že není žádná snaha vedení města o podporu existence muzea. V roce 2013 došlo v zájmu úspor provozních nákladů k redukci otvírací doby pouze na sezónu duben – listopad, podobně jako došlo v roce 2012 k omezení provozu pobočky v Horní Blatné.

BADATELSKÁ KNIHOVNA

Muzejní knihovna s více jak 20 000 svazky poskytuje široké možnosti bádání o dějinách a životě na Karlovarsku. Knihovna nabízí témata regionální, archeologická, vědecko-výzkumná, národopisná, numismatická, nabízí rovněž studium historicko-stavebních památek Karlovarska. Karlovarskými knižními specifiky jsou průvodce, adresáře, tištěné kroniky a seznamy lázeňských hostů tzv. Kurlisty. Jsou zde též vzácné spisy vlastivědné a balneologické místních historiografů a lékařů. Mimo regionální literaturu nabízí knihovna i rozsáhlý fond knih o dějinách, umění a lázeňství.

I v roce 2013 se díky poskytnuté dotaci VISK 7 MK ČR ve výši 50 000 Kč mohlo pokračovat již v VII. etapě digitalizace cenných Kurlistů. V tomto roce byly digitalizovány ročníky 1891 až 1894. Všechny dosud digitalizované tituly vzácných knih jsou popsány s náhledy na webových stránkách muzea. K badatelským účelům jsou data uložena na centrálním serveru muzea a badatelé si je mohou prohlédnout po jednotlivých stránkách přímo v knihovně. Za sedm let systematické práce jsou v knihovně již digitalizované tyto ročníky: 1839–1848, 1854–1885, 1891–1894, 1901–1917. Nutno poznamenat, že Kurlisty jsou badatelskou veřejností hojně využívány.

Podobně jako tomu bylo v roce 2012, kdy byl do badatelské knihovny získán výjimečný ikonografický materiál - detailní rodokmen rodiny Mattoni, i v roce 2013 získalo muzeum zajímavý materiál - písemnou pozůstalost významného karlovarského kronikáře, historika a vlastivědného badatele Vladislava Jáchymovského (1923–2007). Jedná se o velmi rozsáhlý soubor písemných a obrazových dokumentů o lázeňství, o vývoji balneologie, o významných domech či záznamy o stavebních změnách v Karlových Varech. Muzejní knihovna si díky tomu významně rozšířila doprovodný fond regionálních archiválií. Pozůstalost muzeu za symbolickou cenu přenechala dcera Věra Dušková.

Knihovnice Yveta Viktoříková je aktivní členkou výboru komise knihovníků při AMG. Badatelská knihovna se nachází v administrativní budově muzea v ulici Pod Jelením skokem 30, v Karlových Varech.

WEBOVÉ STRÁNKY

Čtvrtým rokem funguje současná podoba webových stránek s doménou: www.kvmuz.cz. V průběhu kalendářního roku se systematicky naplňuje programová rubrika, která se ukázala být nejčastějším údajem o návštěvě muzejního webu.

Statistika také ukázala, že nejčtenější články jsou v sekci Příroda Karlovarska, Restaurujeme či Zajímavosti a typy na výlet. Další strukturu webu tvoří informace o stálých expozicích. Stránky jsou i v anglické a německé mutaci. Meziroční porovnání počtu návštěvníků se ukázalo být téměř identické.

Muzejní stránky mají link k portálu www.cestakesvobode.eu, na který mohou čtenáři přidávat za redakčního dohledu muzea nové články a fotografie. Ani v roce 2013 nebylo vynaloženo většího úsilí ke zvýšení návštěvnosti. Bohužel tento web se prakticky stává neživou doménou, ačkoliv je logisticky velmi zdařile proveden.

Čtyři roky po založení muzejního facebooku statistika zaznamenala v období let 2012–2013 skokový nárůst fanoušků. Na facebook je link ze stránek muzea.

| | r. 2010 | r. 2011 | r. 2012 | r. 2013 |
|------------------------|---------|---------|---------|---------|
| Facebook fanoušci | 201 | 317 | 381 | 450 |
| Web počet osob za rok | 16 202 | 26 626 | 32 646 | 32 338 |
| Web průměr osob za den | 44 | 73 | 89 | 89 |

V r. 2013 na webu:

exkluzivní návštěvníci 24 % noví návštěvníci 76 %

Demografické údaje o návštěvnících webových stránek:

| | | | |
|--------|----------------------------|-------------------|----------------|
| město: | Praha 23 % | Karlovy Vary 19 % | |
| země: | ČR 28 512 návštěv tj. 88 % | Slovensko 3 % | Německo 3 % |
| věk: | 18–24 let 28 % | 25–34 let 34 % | 35–44 let 16 % |

Celých 80 % bylo vyhledávání stránek z prohlížečů, nejčastěji používané prohlížeče byly Google Chrome 30 %, Internet Explorer 29 % a Firefox 28 %. Oproti předchozímu roku lze sledovat skokový nárůst (až o 300 %) zájmu vyhledávání našich stránek na „chytrých telefonech“ 1 868 návštěv. Z operačního systému jednoznačně vede systém Android 1 053 návštěv, což představuje 56 % ze všech vyhledávání na mobilech.

Z uvedené statistiky jasně vyplývá, že budoucnost „malých“ zařízení je obrovská, technologické možnosti se překotně vyvíjí a ze stran subjektů zabývajících se cestovním ruchem stoupá rovněž zájem o prezentaci muzeí v různých mobilních aplikacích.

PERSONÁLIE

SEZNAM ZAMĚSTNANCŮ V ROCE 2013

> Administrativní budova Belveder

| | |
|-----------------------------|---|
| Ing. Lenka Zubačová | ředitelka příspěvkové organizace |
| Ing. Romana Borusíková | kulturně-výchovný pracovník |
| Lucie Ridošková | dokumentátor (zástup za MD) |
| Bc. Pavla Perglová | dokumentátor (nástup na MD od 21. 7. 2009) |
| Eva Smíšková | rozpočtář, finanční a mzdová účetní |
| PhDr. Stanislav Burachovič | kurátor historických sbírkových a mobiliárních fondů |
| Mgr. Lukáš Svoboda | kurátor historických sbírkových a mobiliárních fondů |
| Mgr. Jan Nedvěd | kurátor historických sbírkových a mobiliárních fondů |
| Mgr. Kristýna Matějů, Ph.D. | kurátor přírodov. sbírkových a mobiliárních fondů (nástup na MD od 22. 3. 2010) |
| RNDr. Jan Matějů, Ph.D. | kurátor přírodov. sbírkových a mobiliárních fondů (zástup za MD) |
| Mgr. Jiří Klsák | archeolog (dohoda o činnosti), domovník |
| Bc. Jan Tajer | archeolog |
| Yveta Viktoříková | knihovnick |
| Mgr. Martin Salí | provozně-technický pracovník, vedoucí provozního úseku |
| Ivo Hodík | provozář / údržbář |
| Ivona Kažová | uklízečka |

> Pobočka Muzeum Nová Louka, Karlovy Vary

| | |
|------------------|---|
| Dagmar Bártová | pokladník |
| Martin Smíšek | pokladník, dokumentátor |
| Lenka Vondráková | uklízečka |
| Dagmar Bártová | domovník |
| Eva Šimlová | zřízenec v kulturním zařízení (sezonní pracovník) |
| Lenka Klausová | zřízenec v kulturním zařízení (sezonní pracovník) |

> Pobočka Královská mincovna Jáchymov

| | |
|------------------|---|
| Milada Palánová | správce památkového objektu |
| Libuše Bajcurová | průvodce |
| Věra Tomková | zřízenec v kulturním zařízení (sezonní pracovník) |
| Vlastimil Tichý | uklízeč (sezonní pracovník) |

> Pobočka Muzeum Žlutice

| | |
|------------------|---|
| Kamila Neckářová | průvodce, uklízečka (sezonní pracovník) |
|------------------|---|

> Pobočka Muzeum Nejdek

| | |
|---------------------|---------------------|
| Michaela Dvořáčková | průvodce, uklízečka |
|---------------------|---------------------|

> Pobočka Muzeum Horní Blatná

| | |
|----------------------|--|
| Christa Schneiderová | pokladník, zřízenec v kulturním zařízení (sezonní pracovník) |
|----------------------|--|



*Dívka v kloboučku, PpB 2863,
Waldemar Fritsch, 1935,
porcelánka Březová, v. 145 mm,
foto Bořivoj Hořínek*

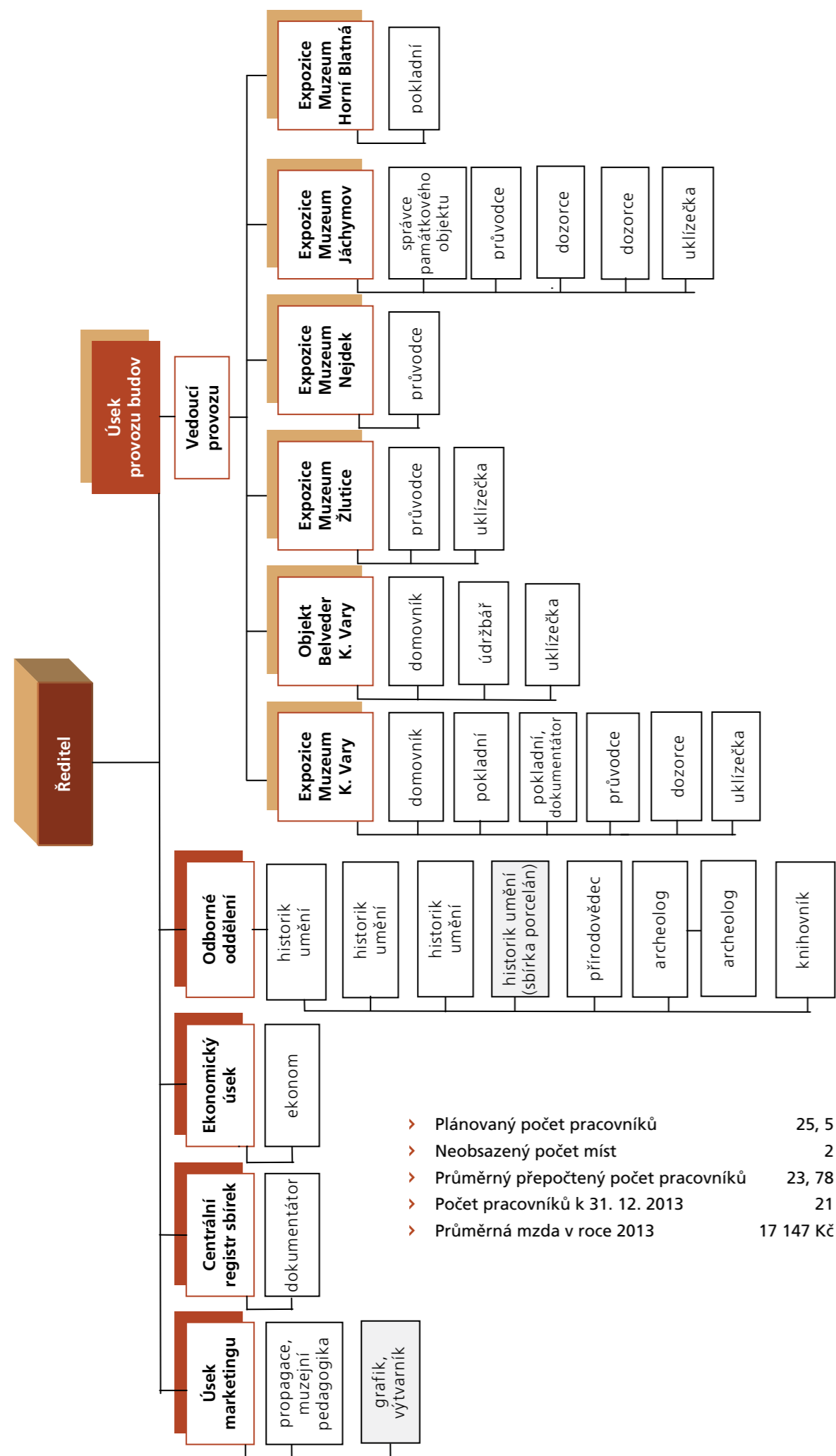

HOSPODAŘENÍ

Muzeum v roce 2013 plánovalo vyrovnaný rozpočet ve výši 13 133 tis. Kč, který schválila rada Karlovarského kraje usnesením č. RK/189/03/13. Tento plánovaný rozpočet byl krytý příspěvkem na provoz poskytnutým zřizovatelem ve výši 10 004 tis. Kč, příspěvkem od zřizovatele na projekt ArcheoMontan ve výši 104 tis., dotacemi na kulturně-výchovnou činnost od Města Karlovy Vary, Jáchymova a Nejdku v celkové plánované výši 95 tis. Kč, plánovanými dotacemi MK ČR z programu VISK 7 ve výši 56 tis. Kč (digitalizace knih) a z programu ISO ve výši 14 tis. Kč (restaurování sbírek). Dále byly v rozpočtu započteny plánované částky na projekty Cíl 3 ArcheoMontan ve výši 864 tis. Kč a na projekt OPVK Učíme se v muzeu ve výši 500 tis. Kč. Zbylá část rozpočtu byla kryta z plánovaných výnosů muzea. Příspěvek na provoz představoval 76 % plánovaných nákladů, z toho byly 67% náklady na mzdy a zákonné sociální pojištění.

Muzeum i přes nižší provozní příspěvek od zřizovatele a přes zvyšování nákladů z důvodu nárůstu cen vykázalo ke konci roku zlepšený hospodářský výsledek ve výši 398 tis. Kč, čehož dosáhlo zvýšením svých výnosů a efektivním čerpáním nákladů.

Příspěvek na provoz byl v průběhu roku usnesením RK č. 615/07/13 navýšen o 150 000 Kč na zajištění záchranných archeologických výzkumů (dále jen ZAV).

V průběhu roku byl plánovaný rozpočet upravován v důsledku posunu realizace projektu ArcheoMontan a nižšího čerpání nákladů na projekt Učíme se v muzeu. Oba projekty budou z převážné části realizovány a čerpány až v roce 2014. V upraveném rozpočtu byly rovněž poníženy plánované náklady na výstavu Bořka Šípka (nepřidělené dotace z MK ČR), náklady na digitalizaci knih (poskytnutí nižší dotace VISK) a náklady na kulturní aktivity (poskytnutí nižší dotace z města K. Vary).



Miniatura krásenské rozhledny, cín,
autor Erhard Ott, kolem r. 1990
přirůstek 11/2013

SCHVÁLENÝ ROZPOČET A ROZPOČTOVÉ ZMĚNY V ROCE 2013

| Ukazatel | Schválený | Upravený | % |
|----------------------------------|-------------------|-------------------|--------------|
| Náklady | 13 133 000 | 11 819 000 | 90,79 |
| Spotřeba materiálu | 357 000 | 357 000 | 100,00 |
| Spotřeba energie | 1 580 000 | 1 580 000 | 100,00 |
| Prodané zboží | 50 000 | 50 000 | 100,00 |
| Opravy a údržba | 205 000 | 205 000 | 100,00 |
| Cestovné | 30 000 | 30 000 | 100,00 |
| Náklady na reprezentaci | 20 000 | 20 000 | 100,00 |
| Ostatní služby | 2 613 000 | 1 299 000 | 49,71 |
| Mzdové náklady | 5 000 000 | 5 000 000 | 100,00 |
| v tom mzdy zaměstnanců | 5 000 000 | 5 000 000 | 100,00 |
| OON | 0 | 0 | |
| Zákonné sociální pojištění | 1 690 000 | 1 690 000 | 100,00 |
| Zákonné sociální náklady | 165 000 | 165 000 | 100,00 |
| Jiné sociální pojištění | 15 000 | 15 000 | 100,00 |
| Jiné ostatní náklady | 176 000 | 176 000 | 100,00 |
| Odpisy dlouhodobého majetku | 1 172 000 | 1 172 000 | 100,00 |
| Náklady z drobn. dlouhod. maj. | 60 000 | 60 000 | 100,00 |
| Výnosy | 13 133 000 | 11 819 000 | 90,79 |
| Výnosy z prodeje služeb | 635 000 | 600 000 | 94,49 |
| Výnosy z pronájmu | 327 000 | 327 000 | 100,00 |
| Výnosy z prodaného zboží | 60 000 | 60 000 | 100,00 |
| Čerpání fondů | 37 000 | 37 000 | 100,00 |
| Ostatní výnosy z činnosti | 80 000 | 80 000 | 100,00 |
| Úroky | 1 000 | 1 000 | 100,00 |
| Příspěvek zřizovatele na provoz | 10 004 000 | 10 004 000 | 100,86 |
| Dotace z MK ČR-VISK, ISO | 70 000 | 64 000 | 91,43 |
| Příspěvek na provoz – města | 95 000 | 80 000 | 84,21 |
| Grant Cíl 3 výstava Umění lovu | 281 000 | 281 000 | 100,00 |
| <i>Projekt ArchaeoMontan:</i> | | | |
| Příspěvek zřizovatel (10%) | 104 000 | 0 | |
| Grant Cíl 3 + SR (90%) | 864 000 | 93 000 | 10,76 |
| <i>Projekt Učíme se v muzeu:</i> | | | |
| Dotace OPVK | 500 000 | 42 000 | 8,40 |
| Výstava Bořek Šípek | 75 000 | 0 | |
| Dotace na archeologický výzkum | | 150 000 | |
| Výsledek hospodaření | 0 | 0 | |

ČERPÁNÍ ROZPOČTU V ROCE 2013

| Ukazatel | Upravený rozpočet | skutečnost k 31. 12. 2013 | % | skutečnost v r. 2012 |
|--------------------------------|-------------------|---------------------------|---------------|----------------------|
| Náklady | 11 819 000 | 11 631 761 | 98,42 | 11 497 061 |
| Spotřeba materiálu | 357 000 | 485 262 | 135,85 | 416 749 |
| Spotřeba energie | 1 580 000 | 1 367 509 | 86,58 | 1 380 170 |
| Prodané zboží | 50 000 | 60 403 | 120,00 | 50 112 |
| Opravy a údržba | 205 000 | 207 412 | 100,98 | 159 101 |
| Cestovné | 30 000 | 30 622 | 102,07 | 23 209 |
| Náklady na reprezentaci | 20 000 | 12 957 | 64,84 | 15 984 |
| Ostatní služby | 1 299 000 | 1 160 916 | 89,38 | 1 217 322 |
| Mzdové náklady | 5 000 000 | 4 994 884 | 99,90 | 4 868 733 |
| v tom mzdy zaměstnanců | 5 000 000 | 4 802 727 | | 4 660 111 |
| OON | 0 | 171 378 | | 168 806 |
| náhrada mzdy za PN | 0 | 20 779 | | 39 816 |
| Zákonné sociální pojištění | 1 690 000 | 1 648 838 | 97,57 | 1 603 665 |
| Jiné sociální pojištění | 15 000 | 13 578 | 90,52 | 13 207 |
| Zákonné sociální náklady | 165 000 | 151 953 | 92,09 | 144 711 |
| Jiné ostatní náklady | 176 000 | 169 002 | 96,02 | 175 557 |
| Odpisy dlouhod. majetku | 1 172 000 | 1 208 408 | 103,11 | 1 280 720 |
| náklady z DDHM | 60 000 | 167 013 | 278,36 | 147 821 |
| Výnosy | 11 819 000 | 12 076 795 | 102,18 | 11 939 215 |
| Výnosy z prodeje služeb | 600 000 | 601 654 | 100,28 | 620 205 |
| Výnosy z pronájmu | 327 000 | 347 283 | 106,20 | 328 505 |
| Výnosy z prodaného zboží | 60 000 | 81 636 | 106,06 | 76 414 |
| Čerpání fondů | 37 000 | 39 240 | 106,05 | 54 720 |
| Ostatní výnosy z činnosti | 80 000 | 175 551 | 219,44 | 48 771 |
| archeologická činnost | 0 | 64 350 | | 136 100 |
| Úroky | 1 000 | 10 086 | 1 008,60 | 4 301 |
| Výnosy z prodej DHM | | 10 000 | | |
| Příspěvek zřizov. na provoz | 10 154 000 | 10 154 000 | 100,00 | 10 235 000 |
| z toho čerpání ZAV | 150 000 | 150 000 | 100,00 | 290 400 |
| Dotace MK ČR - VISK, ISO | 64 000 | 64 000 | 100,00 | 77 000 |
| Příspěvek na provoz -města | 80 000 | 100 000 | 125,00 | 85 000 |
| Dotace grant Cíl 3 výstava | 281 000 | 299 274 | 106,41 | 272 799 |
| Umění lovu | | | | |
| Projekt Cíl 3 ArchaeoMontan | 93 000 | 82 534 | 88,75 | |
| (dílčí vyúčtování 2013) | | | | |
| Projekt OPVK Učíme se v muzeu | 42 000 | 42 183 | 100,44 | |
| (dílčí vyúčtování 2013) | | | | |
| Odpisy HM -investiční transfer | | 5 004 | | |
| Výsledek hospodaření | 0 | 398 035 | | 442 154 |

VYBRANÉ UKAZATELE ZA ROK 2013

Náklady

| | |
|--|-------------|
| Pořízení drobného hmotného majetku | 147 tis. Kč |
| Oprava – žlaby, EZS, hromosvody – objekt Teplička | 115 tis. Kč |
| Oprava služebních vozidel | 20 tis. Kč |
| Příprava projektu - nová expozice muzea Nová louka | 65 tis. Kč |
| Výstavní činnost | 86 tis. Kč |
| Projekt Cíl 3 ArchaeoMontan (dílní náklady 2013) | 82 tis. Kč |
| Projekt OPVK Učíme se v muzeu (dílní náklady 2013) | 42 tis. Kč |
| Archeologická činnost (čerpání dotace na ZAV) | 150 tis. Kč |
| Kulturně-výchovná činnost | 70 tis. Kč |
| (přednášky, muzejní noc, koncerty, konference) | |
| Náklady na ochranu majetku (EZS, EPS, HP) | 137 tis. Kč |

Výnosy

| | |
|---|-------------|
| Vstupné celkem na všech pobočkách | 602 tis. Kč |
| Archeologické dozory | 64 tis. Kč |
| Pojistné plnění – muzeum Nová louka – odcizení replik | 78 tis. Kč |
| Získané dotace a granty neinvestiční | 598 tis. Kč |

ZÍSKANÉ PŘÍSPĚVKY, DOTACE A GRANTY V LETECH 2011–2013

| Poskytovatel | Název | r. 2013 | r. 2012 | r. 2011 |
|-------------------------|-----------------------------------|------------------|------------------|------------------|
| Ministerstvo kultury ČR | Program ISO restaurování sbírek | 14 000 | 47 000 | 28 000 |
| Ministerstvo kultury ČR | VISK 6 – digitalizace rukopisů | 0 | 0 | 20 000 |
| Ministerstvo kultury ČR | VISK 7 – digitalizace Kurlistů | 50 000 | 30 000 | 50 000 |
| Karlovarský kraj | Záchranný archeologický výzkum | 150 000 | 290 000 | 60 000 |
| Město Karlovy Vary | Muzejní noc | 15 000 | 17 000 | 20 000 |
| Město Karlovy Vary | Přednáškový cyklus | 10 000 | 13 000 | 15 000 |
| Město Jáchymov | Kulturně-výchovná činnost | 40 000 | 35 000 | 35 000 |
| Město Nejdek | Kulturně-výchovná činnost | 20 000 | 20 000 | 20 000 |
| Cíl 3 | výstava 1989 – Cesta ke svobodě | | | 284 000 |
| Cíl 3 | výstava 100 let archeologie | | 273 000 | |
| Cíl 3 | výstava Umění lovu | 299 000 | | |
| | Neinvestiční dotace celkem | 598 000 | 725 000 | 532 000 |
| Karlovarský kraj | rekonstrukce opěrné zdi Mincovna | | | 5 133 000 |
| Karlovarský kraj | rekonstrukce objektu Teplička | | 1 000 000 | |
| Karlovarský kraj | výstavní mobiliář | | 44 184 | |
| Karlovarský kraj | PD nová muzejní expozice | 1 500 000 | | |
| | Investiční dotace celkem | 1 500 000 | 1 044 184 | 5 133 000 |

INVESTIČNÍ AKCE V ROCE 2013

Primárním úkolem v investiční části rozpočtu byla a je příprava nové muzejní expozice v K. Varech, která je 30 let stará. V průběhu roku bylo realizováno: I.–II. zpracování ideového záměru, III. zpracování obecně definovaných standardů, IV. zpracování studie audiovizuálního pojetí expozice, V. zpracování obsahové studie nové expozice, VI. zrušení 1. výzvy výběrové řízení na architekta expozice, VII. vyhlášení 2. výzvy na architekta, IX. uzavření smlouvy s architektem, X.–XI. koordinační práce s architektem, XII. předání 1. fáze projektu architektonicko-výtvarné studie nové expozice.

Na projektovou dokumentaci nové expozice byla zřizovatelem poskytnuta účelová investiční dotace ve výši 1,5 mil. Kč. Jelikož musela být zrušena 1. výzva výběrového řízení, došlo ke skluzu v čerpání dotace, a proto byla v roce 2013 čerpána pouze ve výši 229 tis. Kč. Převážná část této investiční akce bude realizována v roce 2014. Zřizovatel schválil odklad vyúčtování do konce srpna 2014.

HOSPODAŘENÍ S INVESTIČNÍM MAJETKEM MUZEA V ROCE 2013

Nemovitý majetek

Muzeum Karlovy Vary spravuje a provozuje 8 objektů, ve kterých jsou umístěny výstavní sály, stálé expozice, depozitáře a zázemí pro zaměstnance.

Na základě Zřizovací listiny má muzeum ve vlastní správě 5 objektů:

Administrativní budova – Pod Jelením skokem 30, Karlovy Vary

Depozitární budova – Pod Jelením skokem 32, Karlovy Vary

Stálá expozice a výstavní sály – muzeum Nová Louka 23, Karlovy Vary

Stálá expozice – Královská Mincovna, nám. Republiky 37, Jáchymov

Depozitární budova – Teplička 37

Objekty, kde je muzeum v nájmu měst:

Stálá expozice a výstavní sály – muzeum Nejdek, nám. Karla IV. 238

Stálá expozice – muzeum Žlutice, Velké náměstí 1

Stálá expozice – muzeum Horní Blatná, Bezručova 127

V roce 2013 nebyla realizovaná žádná investiční akce na nemovitém majetku.

Dlouhodobý hmotný majetek

V roce 2013 muzeum z fondu investic muzea nepoužilo na pořízení DHM žádné finanční prostředky. V rámci investičního transferu projektu Cíl 3 ArchaeoMontan byly v roce 2013 použity poskytnuté finanční prostředky v celkové výši 240 tis. Kč na pořízení modelu Královské mincovny a na pořízení 2 ks speciálních pultových vitrín.

FINANČNÍ FONDY MUZEA:

| Fond odměn: | tis. Kč | Fond rezervní: | |
|---|---------|--|-------|
| Počáteční stav k 1. 1. 2013 | 193 | Počáteční stav k 1. 1. 2013 | 446 |
| <i>Tvorba:</i> | | <i>Tvorba:</i> | |
| Přerozdělení ZHV za rok 2012 | 89 | Přerozdělení ZHV za rok 2012 | 354 |
| <i>Použití:</i> | 0 | <i>Použití:</i> | |
| Konečný stav k 31. 12. 2013 | 282 | Převod do provoz. nákladů – splnění podm. § 20 zákona o daních | 37 |
| | | Konečný stav k 31. 12. 2013 | 763 |
| Fond kulturních a sociálních potřeb: | | Fond investic: | |
| PPočáteční stav k 1. 1. 2013 | 104 | Počáteční stav k 1. 1. 2013 | 102 |
| <i>Tvorba:</i> | | <i>Tvorba:</i> | |
| Zákonný příděl (1 % z objemu mezd) | 48 | Dotace zřizovatele na PD – nová expozice | 1 500 |
| <i>Použití:</i> | | Tvorba majetku ve výši odpisů | 1 204 |
| Příspěvek na stravování zaměstnanců | 59 | Zisk z prodeje nepotř. majetku (Fabia) | 10 |
| Rekreace a dětské tábory | 0 | Tvorba celkem | 2 714 |
| Dary při životním a pracovním výročí | 5 | <i>Použití:</i> | |
| Použití celkem | 64 | Dílčí čerpání – PD expozice Nová louka | 229 |
| Konečný stav k 31. 12. 2013 | 88 | Odvod odpisů zřizovateli | 1 172 |
| | | Použití celkem: | 1 401 |
| | | Konečný stav k 31. 12. 2013 | 1 415 |

VÝKAZ ZISKU A ZTRÁTY

příspěvkové organizace

(v Kč, s přesností na dvě desetinná místa)

Období: 12 / 2013

IČO: 72053810

Název: Muzeum Karlovy Vary, příspěvková organizace Karlovarského kraje

Sestavená k rozvahovému dni 31. prosince 2013

| | | | |
|---|------------------------|---|---|
| Sídlo účetní jednotky | | Místo podnikání | |
| ulice, č.p. | Pod Jelením skokem 30 | ulice, č.p. | |
| obec | Karlovy Vary | obec | |
| PSČ, pošta | 36001 | PSČ, pošta | |
| Údaje o organizaci | | Předmět podnikání | |
| identifikační číslo | 72053810 | hlavní činnost | sbírkotvorná, dokumentační, kulturně-výchovná činnost |
| právní forma | příspěvková organizace | vedlejší činnost | |
| zřizovatel | Karlovarský kraj | CZ-NACE | |
| Kontaktní údaje | | Razítko účetní jednotky | |
| telefon | 353224433-4 |  | |
| fax | 353224434 | | |
| e-mail | sekretariat@kvmuz.cz | | |
| WWW stránky | kvmuz.cz | | |
| Osoba odpovědná za účetnictví | | Statutární zástupce | |
| Eva Smíšková | | Ing. Lenka Zubačová | |
| Podpisový záznam osoby odpovědné za správnost údajů | | Podpisový záznam statutárního orgánu | |

Okamžik sestavení (datum, čas): 12.02.2014, 14h16m26s

12.02.2014 14h16m26s

Zpracováno systémem UCRS GORDICE spol. s r. o.

strana 1 / 4

| Číslo položky | Název položky | Systémový účet | Běžné období | | Minulé období | |
|------------------------------|---|----------------|-----------------|----------------------|-----------------|----------------------|
| | | | Hlavní členství | Hospodářská členství | Hlavní členství | Hospodářská členství |
| A. Náklady celkem | | | 11 678 780,93 | | 11 497 060,87 | |
| I. Náklady z činnosti | | | 11 678 780,93 | | 11 497 060,87 | |
| 1. | Spotřeba materiálu | 501 | 485 261,97 | | 416 748,79 | |
| 2. | Spotřeba energie | 502 | 1 367 509,57 | | 1 380 169,83 | |
| 3. | Spotřeba jiných neskladovatelných dodávek | 503 | | | | |
| 4. | Prodané zboží | 504 | 60 403,66 | | 50 112,52 | |
| 5. | Aktivace dlouhodobého majetku | 505 | | | | |
| 6. | Aktivace oběžného majetku | 507 | | | | |
| 7. | Změna stavu zásob vlastní výroby | 508 | | | | |
| 8. | Opravy a udržování | 511 | 207 412,00 | | 159 101,00 | |
| 9. | Cestovné | 512 | 30 622,00 | | 23 209,00 | |
| 10. | Náklady na reprezentaci | 513 | 12 957,92 | | 15 964,40 | |
| 11. | Aktivace vnitroorganizačních služeb | 516 | | | | |
| 12. | Ostatní služby | 518 | 1 160 916,51 | | 1 217 321,92 | |
| 13. | Mzdové náklady | 521 | 4 994 884,00 | | 4 898 733,00 | |
| 14. | Zákonná sociální pojistění | 524 | 1 648 838,00 | | 1 603 865,00 | |
| 15. | Jiné sociální pojistění | 525 | 13 576,00 | | 13 207,00 | |
| 16. | Zákonná sociální náklady | 527 | 161 953,00 | | 144 711,00 | |
| 17. | Jiné sociální náklady | 528 | | | | |
| 18. | Daň silniční | 531 | | | | |
| 19. | Daň z nemovitosti | 532 | | | | |
| 20. | Jiné daně a poplatky | 538 | | | | |
| 22. | Smluvní pokuty a úroky z prodání | 541 | | | | |
| 23. | Jiné pokuty a penále | 542 | | | | |
| 24. | Dary | 543 | | | | |
| 25. | Prodaný materiál | 544 | | | | |
| 26. | Manka a škody | 547 | | | | |
| 27. | Tvorba fondů | 548 | | | | |
| 28. | Odpisy dlouhodobého majetku | 551 | 1 208 407,80 | | 1 280 720,00 | |
| 29. | Prodaný dlouhodobý nehmotný majetek | 552 | | | | |
| 30. | Prodaný dlouhodobý hmotný majetek | 553 | | | | |
| 31. | Prodané pozemky | 554 | | | | |
| 32. | Tvorba a zúčtování rezerv | 555 | | | | |
| 33. | Tvorba a zúčtování opravných položek | 556 | | | | |
| 34. | Náklady z vyřazených pohledávek | 557 | | | | |
| 35. | Náklady z dočasně dlouhodobého majetku | 558 | 169 002,80 | | 147 820,83 | |

12.02.2014 14h16m26s

Zpracováno systémem UCRS GORDICE spol. s r. o.

strana 2 / 4

| Číslo položky | Název položky | Systémový účet | Běžné období | | Minulé období | |
|---------------------------------------|--|----------------|-----------------|----------------------|-----------------|----------------------|
| | | | Hlavní členství | Hospodářská členství | Hlavní členství | Hospodářská členství |
| 35. Ostatní náklady z činnosti | | 549 | 167 013,80 | | 175 555,58 | |
| II. Finanční náklady | | | | | | |
| 1. | Prodané cenné papíry a podíly | 561 | | | | |
| 2. | Úroky | 562 | | | | |
| 3. | Kurzové ztráty | 563 | | | | |
| 4. | Náklady z přecenění reálnou hodnotou | 564 | | | | |
| 5. | Ostatní finanční náklady | 569 | | | | |
| III. Náklady na transfery | | | | | | |
| 1. | Náklady vybraných ústředních vládních institucí na transfery | 571 | | | | |
| 2. | Náklady vybraných místních vládních institucí na transfery | 572 | | | | |
| V. Daň z příjmů | | | | | | |
| 1. | Daň z příjmů | 591 | | | | |
| 2. | Dodatečné odvoody daně z příjmů | 595 | | | | |
| B. Výnosy celkem | | | 12 076 795,81 | | 11 839 214,96 | |
| I. Výnosy z činnosti | | | 1 319 714,00 | | 1 254 718,05 | |
| 1. | Výnosy z prodeje vlastních výrobků | 601 | | | | |
| 2. | Výnosy z prodeje služeb | 602 | 801 654,00 | | 620 304,97 | |
| 3. | Výnosy z prodání | 603 | 347 283,00 | | 328 505,00 | |
| 4. | Výnosy z prodání zboží | 604 | 81 635,72 | | 76 413,60 | |
| 8. | Jiné výnosy z vlastních výkonů | 609 | 139 215,88 | | 166 211,48 | |
| 9. | Smluvní pokuty a úroky z prodání | 641 | | | | |
| 10. | Jiné pokuty a penále | 642 | | | | |
| 11. | Výnosy z vyřazených pohledávek | 643 | | | | |
| 12. | Výnosy z prodeje materiálu | 644 | | | | |
| 13. | Výnosy z prodeje dlouhodobého nehmotného majetku | 645 | | | | |
| 14. | Výnosy z prodeje dlouhodobého hmotného majetku kromě pozemků | 646 | 10 000,00 | | | |
| 15. | Výnosy z prodeje pozemků | 647 | | | | |
| 16. | Cerpání fondů | 648 | 39 240,00 | | 54 720,00 | |
| 17. | Ostatní výnosy z činnosti | 649 | 100 885,43 | | 18 880,00 | |
| II. Finanční výnosy | | | 10 086,49 | | 4 300,86 | |
| 1. | Výnosy z prodeje cenných papírů a podílů | 661 | | | | |
| 2. | Úroky | 662 | 10 086,49 | | 4 300,86 | |

12.02.2014 14h16m26s

Zpracováno systémem UCRS GORDICE spol. s r. o.

strana 3 / 4

| Číslo položky | Název položky | Systémový účet | Běžné období | | Minulé období | |
|---|--|----------------|-----------------|----------------------|-----------------|----------------------|
| | | | Hlavní členství | Hospodářská členství | Hlavní členství | Hospodářská členství |
| 3. | Kurzové zisky | 663 | | | | |
| 4. | Výnosy z přecenění reálnou hodnotou | 664 | | | | |
| 5. | Ostatní finanční výnosy | 669 | | | | |
| IV. Výnosy z transferů | | | | | | |
| 1. | Výnosy vybraných ústředních vládních institucí z transferů | 671 | 10 746 995,02 | | 10 670 199,04 | |
| 2. | Výnosy vybraných místních vládních institucí z transferů | 672 | 10 746 995,02 | | 10 670 199,04 | |
| C. Výsledek hospodaření | | | | | | |
| 1. Výsledek hospodaření před zdaněním | | | 398 034,58 | | 442 154,08 | |
| 2. Výsledek hospodaření běžného účetního období | | | 398 034,58 | | 442 154,08 | |
| * Konec sestavy * | | | | | | |

12.02.2014 14h16m26s

Zpracováno systémem UCRS GORDICE spol. s r. o.

strana 4 / 4

ROZVAHA - BILANCE

příspěvková organizace
(v Kč, s přesností na dvě desetinná místa)
Období: 12 / 2013
IČO: 72053810
Název: Muzeum Karlovy Vary, příspěvková organizace Karlovarského kraje

Sestavená k rozvahovému dni 31. prosinci 2013

| Sídlo účetní jednotky | | Místo podnikání | |
|-----------------------|-----------------------|-----------------|--|
| ulice, č.p. | Pod Jelením skokem 30 | ulice, č.p. | |
| obec | Karlovy Vary | obec | |
| PSC, pošta | 36001 | PSC, pošta | |

| Údaje o organizaci | | Předmět podnikání | |
|---------------------|------------------------|-------------------|---|
| identifikační číslo | 72053810 | hlavní činnost | sbírkotvorná, dokumentační, kulturně-výchovná činnost |
| právní forma | příspěvková organizace | vedlejší činnost | |
| zřovatel | Karlovarský kraj | CZ-NACE | |

| Kontaktní údaje | | Razítko účetní jednotky | |
|-----------------|-----------------------|---|--|
| telefon | 353224433-4 |  | |
| fax | 353224434 | | |
| e-mail | sekretariat@kv muz.cz | | |
| WWW stránky | kv muz.cz | | |

| Osoba odpovědná za účetnictví | | Statutární zástupce | |
|---|---|--------------------------------------|--|
| Eva Šmířková |  | ing. Lenka Zubačová |  |
| Podpisový záznam osoby odpovědné za správnost údajů | | Podpisový záznam statutárního orgánu | |

Okamžik sestavení (datum, čas): 12.02.2014, 14h18m 1s

| Číslo položky | Název položky | Svazkový účet | Období | | | Měnuje |
|---|--|---------------|----------------------|----------------------|----------------------|----------------------|
| | | | Brutto | Běžné | Korekce | |
| AKTIVA CELKEM | | | 89 721 755,33 | 22 640 695,95 | 67 081 054,38 | 55 727 938,33 |
| A. Stálá aktiva | | | 83 703 520,11 | 22 640 695,95 | 61 062 824,16 | 61 809 495,16 |
| I. Dlouhodobý nehmotný majetek | | | 348 808,75 | 324 560,75 | 24 048,00 | 40 080,00 |
| 1. | Nehtotné výsledky výzkumu a vývoje | 012 | | | | |
| 2. | Software | 013 | 80 180,00 | 56 112,00 | 24 048,00 | 40 080,00 |
| 3. | Ocenitelná práva | 014 | | | | |
| 4. | Povolenky na emise a preferenční limity | 015 | | | | |
| 5. | Drobný dlouhodobý nehtotný majetek | 018 | 268 448,75 | 268 448,75 | | |
| 6. | Ostatní dlouhodobý nehtotný majetek | 019 | | | | |
| 7. | Nedokončený dlouhodobý nehtotný majetek | 041 | | | | |
| 8. | Uspořádací účet technického zhodnocení dlouhodobého nehtotného majetku | 044 | | | | |
| 9. | Poskytnuté zálohy na dlouhodobý nehtotný majetek | 051 | | | | |
| II. Dlouhodobý hmotný majetek | | | 83 354 911,36 | 22 316 135,20 | 61 038 776,16 | 61 789 326,16 |
| 1. | Pozemky | 031 | 6 830 000,00 | 6 830 000,00 | | 6 830 000,00 |
| 2. | Kulturní předměty | 032 | 1,00 | 1,00 | | 6 952,00 |
| 3. | Stavby | 021 | 82 179 953,30 | 11 631 544,00 | 50 548 409,30 | 51 328 613,30 |
| 4. | Samoostatné movité věci a soubory movitých věcí | 022 | 8 331 952,30 | 4 908 676,44 | 3 423 276,86 | 3 490 275,86 |
| 5. | Pěstebníkové celky trvalých porostů | 025 | | | | |
| 6. | Drobný dlouhodobý hmotný majetek | 028 | 5 775 914,76 | 5 775 914,76 | | 94 888,00 |
| 7. | Ostatní dlouhodobý hmotný majetek | 029 | | | | |
| 8. | Nedokončený dlouhodobý hmotný majetek | 042 | 237 090,00 | | 237 090,00 | 8 400,00 |
| 9. | Uspořádací účet technického zhodnocení dlouhodobého hmotného majetku | 045 | | | | |
| 10. | Poskytnuté zálohy na dlouhodobý hmotný majetek | 052 | | | | |
| III. Dlouhodobý finanční majetek | | | | | | |
| 1. | Majetkové účasti v osobách s rozhodujícím vlivem | 061 | | | | |
| 2. | Majetkové účasti v osobách s podstatným vlivem | 062 | | | | |
| 3. | Dílhové cenné papíry držené do splatnosti | 063 | | | | |
| 5. | Termínované vklady dlouhodobé | 068 | | | | |
| 6. | Ostatní dlouhodobý finanční majetek | 069 | | | | |
| IV. Dlouhodobé pohledávky | | | | | | |
| 1. | Poskytnuté návratné finanční výpomoci dlouhodobé | 462 | | | | |
| 2. | Dlouhodobé pohledávky z postoupených úvěrů | 464 | | | | |
| 3. | Dlouhodobé poskytnuté zálohy | 465 | | | | |
| 5. | Dlouhodobé pohledávky z nástrojů spolufinancovaných ze zahraničí | 468 | | | | |
| 6. | Ostatní dlouhodobé pohledávky | 469 | | | | |

| Číslo položky | Název položky | Svazkový účet | Období | | | Měnuje |
|---|---|---------------|---------------------|---------------------|---------|---------------------|
| | | | Brutto | Běžné | Korekce | |
| 7. Dlouhodobé poskytnuté zálohy na transfery | | | 471 | | | |
| B. Oběžná aktiva | | | 6 018 230,22 | 6 018 230,22 | | 3 918 832,17 |
| I. Zásoby | | | 678 476,90 | 678 476,90 | | 854 850,28 |
| 1. | Pořízení materiálu | 111 | | | | |
| 2. | Materiál na skladě | 112 | 37 149,06 | 37 149,06 | | 41 902,41 |
| 3. | Materiál na cestě | 119 | | | | |
| 4. | Nedokončená výroba | 121 | | | | |
| 5. | Polotovary vlastní výroby | 122 | | | | |
| 6. | Výrobky | 123 | | | | |
| 7. | Pořízení zboží | 131 | | | | |
| 8. | Zboží na skladě | 132 | 641 327,84 | 641 327,84 | | 832 947,94 |
| 9. | Zboží na cestě | 136 | | | | |
| 10. | Ostatní zásoby | 138 | | | | |
| II. Krátkodobé pohledávky | | | 613 664,49 | 613 664,49 | | 96 834,06 |
| 1. | Odběratelé | 311 | | | | 23 300,00 |
| 4. | Krátkodobé poskytnuté zálohy | 314 | 28 431,10 | 28 431,10 | | 11 149,38 |
| 5. | Jiné pohledávky z hlavní činnosti | 315 | 15 876,20 | 15 876,20 | | |
| 6. | Poskytnuté návratné finanční výpomoci krátkodobé | 316 | | | | |
| 10. | Pohledávky za zaměstnanci | 335 | 32,00 | 32,00 | | 285,00 |
| 11. | Zúčtování s institucemi sociálního zabezpečení a zdravot. pojištění | 336 | | | | |
| 12. | Daň z příjmů | 341 | | | | |
| 13. | Jiné přímé daně | 342 | | | | |
| 14. | Daň z přidané hodnoty | 343 | | | | |
| 15. | Jiné daně a poplatky | 344 | | | | |
| 16. | Pohledávky za vybranými ústředními vládními institucemi | 345 | | | | |
| 17. | Pohledávky za vybranými místními vládními institucemi | 348 | | | | |
| 18. | Pohledávky za účastníky sdružení | 351 | | | | |
| 23. | Krátkodobé pohledávky z nástrojů spolufinancovaných ze zahraničí | 371 | | | | |
| 24. | Krátkodobé poskytnuté zálohy na transfery | 373 | | | | |
| 25. | Náklady příštích období | 381 | 103 725,00 | 103 725,00 | | 33 421,00 |
| 26. | Příjmy příštích období | 385 | | | | |
| 27. | Dohadné účty aktivní | 388 | 323 060,40 | 323 060,40 | | 19 248,88 |
| 28. | Ostatní krátkodobé pohledávky | 377 | 42 509,79 | 42 509,79 | | |
| III. Krátkodobý finanční majetek | | | 4 826 088,83 | 4 826 088,83 | | 2 966 847,85 |
| 1. | Majetkové cenné papíry k obchodování | 251 | | | | |
| 2. | Dílhové cenné papíry k obchodování | 253 | | | | |

| Číslo položky | Název položky | Svazkový účet | Období | | | Měnuje |
|---------------|-------------------------------|---------------|--------------|--------------|---------|--------------|
| | | | Brutto | Běžné | Korekce | |
| 3. | Jiné cenné papíry | 256 | | | | |
| 4. | Termínované vklady krátkodobé | 244 | | | | |
| 5. | Jiné běžné účty | 245 | | | | |
| 9. | Dílný účet | 241 | 4 699 774,61 | 4 699 774,61 | | 2 805 976,67 |
| 10. | Sbětný účet FKSP | 243 | 90 326,22 | 90 326,22 | | 108 908,19 |
| 15. | Ceniny | 263 | 17 111,00 | 17 111,00 | | 15 628,00 |
| 16. | Peníze na cestě | 262 | | | | |
| 17. | Pokladna | 261 | 18 877,00 | 18 877,00 | | 36 335,00 |

License: DUSM XCRGURKA / RYA (10012013/01012012)

| Číslo položky | Název položky | Svazkový účet | Období | |
|---|--|---------------|----------------------|----------------------|
| | | | Běžné | Minul |
| PASIVA CELKEM | | | 67 081 064,38 | 66 727 938,33 |
| C. Vlastní kapitál | | | 64 696 263,19 | 63 807 615,81 |
| I. Jméni účetní jednotky a správcí položky | | | 61 751 286,76 | 62 519 916,76 |
| 1. | Jméni účetní jednotky | 401 | 61 804 039,06 | 62 007 746,70 |
| 3. | Transfery na pořízení dlouhodobého majetku | 403 | 235 082,80 | |
| 4. | Kurzové rozdíly | 405 | | |
| 5. | Oceňovací rozdíly při prvotním použití metody | 406 | 87 836,00- | 87 836,00- |
| 6. | Jiné oceňovací rozdíly | 407 | | |
| 7. | Opravy minulých období | 408 | | |
| II. Fondy účetní jednotky | | | 2 548 941,86 | 845 500,87 |
| 1. | Fond odměn | 411 | 281 559,00 | 193 129,00 |
| 2. | Fond kulturních a sociálních potřeb | 412 | 87 440,00 | 103 677,00 |
| 3. | Rezervní fond tvořený ze zlepšeného výsledku hospodaření | 413 | 387 697,46 | 424 937,46 |
| 4. | Rezervní fond z ostatních tisků | 414 | 374 968,09 | 21 275,01 |
| 5. | Fond reprodukce majetku, investiční fond | 416 | 1 415 247,30 | 102 533,50 |
| 6. | Ostatní fondy | 419 | | |
| III. Výsledek hospodaření | | | 398 034,58 | 442 164,08 |
| 1. | Výsledek hospodaření běžného účetního období | 403 | 398 034,58 | 442 164,08 |
| 2. | Výsledek hospodaření ve schvalovacím řízení | 431 | | |
| 3. | Výsledek hospodaření minulých účetních období | 432 | | |
| D. Cizí zdroje | | | 2 284 791,19 | 1 920 322,52 |
| I. Rezervy | | | | |
| 1. | Rezervy | 441 | | |
| II. Dlouhodobé závazky | | | 1 321 679,64 | 939 169,00 |
| 1. | Dlouhodobé úvěry | 451 | | |
| 2. | Přijaté návratné finanční výpomoci dlouhodobé | 452 | 939 159,00 | 939 159,00 |
| 4. | Dlouhodobé přijaté zálohy | 455 | | |
| 7. | Dlouhodobé závazky z nástrojů spolupracovníků ze zahraničí | 458 | | |
| 8. | Ostatní dlouhodobé závazky | 459 | | |
| 9. | Dlouhodobé přijaté zálohy na transfery | 472 | 382 520,54 | |
| III. Krátkodobé závazky | | | 1 063 111,65 | 981 163,52 |
| 1. | Krátkodobé úvěry | 281 | | |
| 4. | Jiné krátkodobé půjčky | 289 | | |
| 5. | Dodavatelé | 321 | 293 385,91 | 261 195,82 |
| 7. | Krátkodobé přijaté zálohy | 324 | 2 000,00 | 2 000,00 |

12.02.2014 14:18:16 s.s. Zpracováno systémem: UCRB GORDICB spol. s r. o. strana 5 / 6

License: DUSM XCRGURKA / RYA (10012013/01012012)

| Číslo položky | Název položky | Svazkový účet | Období | |
|---------------|--|---------------|------------|------------|
| | | | Běžné | Minul |
| 9. | Přijaté návratné finanční výpomoci krátkodobé | 326 | | |
| 13. | Zaměstnanci | 331 | 303 180,00 | 314 853,00 |
| 14. | Jiné závazky vůči zaměstnancům | 333 | | |
| 15. | Zúčtování s institucemi sociálního zabezpečení a zdravotního pojištění | 336 | 173 746,00 | 173 361,00 |
| 16. | Daň z příjmů | 341 | | |
| 17. | Jiné přímé daně | 342 | 41 526,00 | 35 221,00 |
| 18. | Daň z přidané hodnoty | 343 | | |
| 19. | Jiné daně a poplatky | 344 | | |
| 20. | Závazky k osobám mimo vybrané vládní instituce | 345 | | |
| 21. | Závazky k vybraným ústředním vládním institucím | 347 | | |
| 22. | Závazky k vybraným místním vládním institucím | 349 | | |
| 23. | Závazky k účastníkům sdružení | 352 | | |
| 25. | Krátkodobé závazky z nástrojů spolupracovníků ze zahraničí | 372 | | |
| 30. | Krátkodobé přijaté zálohy na transfery | 374 | 104 351,00 | 104 351,00 |
| 31. | Výdaje příštích období | 383 | | |
| 32. | Výnosy příštích období | 384 | 10 436,40 | |
| 33. | Dohadné účty pasivní | 389 | 100 094,21 | 44 457,24 |
| 34. | Ostatní krátkodobé závazky | 378 | 34 612,13 | 45 724,46 |

* Konec sestavy *

12.02.2014 14:18:16 s.s. Zpracováno systémem: UCRB GORDICB spol. s r. o. strana 6 / 6



Modrá váza, Pp 2574,
Eduard Schickl, pro výstavu v Paříži 1937,
keramická škola Karlovy Vary, v. 255 mm,
foto Bořivoj Hořínek

KONTROLNÍ ČINNOST

Muzeum Karlovy Vary aplikuje příslušná ustanovení zákona č. 320 / 2001 Sb. a prováděcí vyhlášky č. 416 / 20004 Sb. ve vlastní směrnici k finanční kontrole.

K 31. 12. 2013 vykazuje muzeum pohledávky v celkové výši 15 876,20 Kč, z toho nezaplacené ke dni splatnosti:

| | |
|---|--------------|
| pohledávka za fi RWE – archeologické dozory na stavbách | 12 150,00 Kč |
| pohledávka za fi Archeologický ústav Praha | |
| – prolongace povolení vývozu předmětů ke konzervaci | 2 186,20 Kč |
| pohledávka za fi Muzeum Františkovy Lázně – vyúčt. kom. prodeje zboží | 540,00 Kč |
| pohledávka za fi Hotel Alisa Karlovy Vary – rešerše k historii hotelu | 1 000,00 Kč |

V roce 2013 Muzeum neevidovalo žádnou nedobytnou pohledávku.

V průběhu roku 2013 byly zřizovatelem vydány dvě rozpočtové změny v celkovém finančním objemu 200 tis. Kč:

| | |
|--|-------------|
| přijetí neinvestiční dotace z MK ČR na projekt VISK 7 | 50 tis. Kč |
| navýšení provozního příspěvku od zřizovatele na archeologický výzkum | 150 tis. Kč |

V roce 2013 byla v muzeu provedena kontrola daní ze závislé činnosti ze strany Finančního úřadu Karlovy Vary. Výsledkem kontroly bylo vyčíslení přeplatku na dani v souvislosti s nárokem na odpočet na zaměstnance a penále v celkové výši 3 510 Kč. Muzeum tuto částku zaplatilo na základě platebního výměru. Vyplacená částka byla zaevidována jako pohledávka vůči zodpovědnému zaměstnanci. Pohledávka byla v termínu vyrovnána.

V roce 2013 nedošlo v muzeu k žádnému porušení rozpočtové kázně.

PODĚKOVÁNÍ

V úvodu výroční zprávy jsem uvedla aktivity, které jsou vedeny kolektivní snahou vytvořit v muzeu něco nového, něco perspektivního, něco smysluplného. Něčím novým mám na mysli novou muzejní expozici v Karlových Varech, něčím perspektivním mám na mysli rozšíření stávající expozice v Jáchymově a něčím smysluplným mám na mysli zaujmout a přivést děti do muzea. V této souvislosti bych ráda poděkovala všem muzejním kolegům, kteří s cílem změnit tvář a vnímání našeho muzea mají každý nemalý podíl na některé z uvedených aktivit. Velmi si cením práce celého týmu odborných pracovníků, jejich podnětných nápadů, invence a snahy dobrat se cíle. Děkuji ale i řadovým pracovníkům na všech pobočkách našeho muzea, neboť především oni vytvářejí v první linii přívětivé prostředí pro příchozí návštěvníky. Bez jejich práce by muzeum nemohlo pulzovat svým každodenním rytmem.

Další mé poděkování patří všem níže uvedeným za jejich ochotu podpořit kulturu ať finančně či mediálně a dále také děkuji těm, kdož nám pomohli v odborné práci. Děkuji tedy:

Ministerstvu kultury České republiky, zřizovateli Karlovarského kraje, městu Karlovy Vary, městu Jáchymov, městu Nejdek, městu Horní Blatná, Českému rozhlasu Plzeň – studiu v Karlových Varech, Mladé Frontě redakci Karlovy Vary, redakci Karlovarských novin, Národnímu památkovému ústavu v Lokti, Studiu F13, firmě Mustang Computer, taktéž děkuji restaurátorce Heleně Kastlové, geologovi Janu Rojíkovi a kolegům z muzeí v Chebu a Sokolově. Poděkování rovněž směřuji k donátorům: Nadačnímu fondu Zlatá Praha a firmě ZPA Industry a.s.

A nakonec mé poděkování patří všem návštěvníkům muzea, kteří se k nám rádi vracejí za novými kulturní zážitky. Děkuji ale i návštěvníkům novým, kteří nás navštívili poprvé a třeba ne naposled.

Ing. Lenka Zubačová, ředitelka muzea

Bylo to krásné...



VÝHLED 2014

Stěžejní akcí v roce 2014 bude realizace projektu *Učíme se v muzeu*, projektu podpořeného z evropské dotace. Vytvoření výukových programů a ověření jejich fungování v praxi bude klást nároky především na odborné pracovníky a muzejního pedagoga.

Pro rok 2014 bude ale primárním úkolem soustředit veškeré úsilí na projektování revitalizace objektu muzea v Karlových Varech, projektování nové muzejní expozice a zpracování žádosti pro získání finančních prostředků z programu EHP na tuto investiční akci. V roce 2015 oslaví muzeum 150 let od svého založení, a proto realizace nové muzejní expozice by byla v tomto roce velmi důstojným počinem.

*Maska čerta, Pp 2737,
Waldemar Fritsch, 1934,
keramická škola Karlovy Vary, v. 145 mm,
foto Bořivoj Hořínek*

VÝROČNÍ ZPRÁVA 2013

MUZEUM KARLOVY VARY

PŘÍSPĚVKOVÁ ORGANIZACE KARLOVARSKÉHO KRAJE

AUTOŘI TEXTŮ > Ing. Lenka Zubačová, Eva Smíšková (ekonomická část)

FOTOGRAFIE > archiv muzea, není-li uvedeno jinak

OBÁLKA > výřez intarzovaného stolu Priamos z kolekce Archilles / Bořek Šípek

GRAFICKÁ ÚPRAVA > Mgr. Martina Zubačová

TISK > Garmond Karlovy Vary

NÁKLAD > 50 ks neprodejné

Karlovy Vary březen 2014

WWW.KVMUZ.CZ

ISSN 1804-8110

ISBN 978-80-87458-08-2