



VÝROČNÍ ZPRÁVA 2011
MUZEUM KARLOVY VARY

PŘÍSPĚVKOVÁ ORGANIZACE KARLOVARSKÉHO KRAJE

OBSAH



05	Úvod	slovo ředitele základní informace o muzeu
09	Sbírký	charakteristika sbírkového fondu akvizice / nákupy / dary inventarizace sbírek zápůjčky sbírek registr sbírek uložení sbírek restaurování sbírek
17	Prezentace sbírek	stálé expozice výstavy vlastní / převzaté zápůjčky vlastních výstav jiným subjektům zápůjčky vlastních výstav do zahraničí zhodnocení výstavní činnosti
25	Publikační činnost	
29	Odborná / výzkumná činnost	
33	Vzdělávání	
37	Návštěvnost	
39	Personálie	
43	Hospodaření	
58	Kontrolní činnost	
59	Poděkování	
61	Výhled	

*Dokumentujeme životy předků a tím podáváme svědectví o našich kořenech.
/volně podle Ovidia, Metamorfozy/*



ÚVOD

Slovo ředitele

Rok 2011 byl pro karlovarské muzeum více než úspěšný. Druhý rok znovu nabyté právní subjektivity přispěl k mnohým progresivním rozhodnutím, díky nimž se výrazně posunulo vnímání našeho muzea. Muzeum řádně plnilo své poslání a povinnosti vyplývající ze Zřizovací listiny. Zajímavý obsah dramaturgického plánu významně ovlivnil příjmy muzea, které byly vysoko nad plánované očekávání. Na tomto vynikajícím výsledku mají bezesporu podíl všichni zaměstnanci muzea, jimž patří můj nemalý dík. Děkuji všem za jejich vstřícnost ale i obětavost dát muzeu mnohdy víc než je jen pracovní povinnost. Takového přístupu si velmi vážím a jedině s takovým nasazením budeme společně schopni transformovat muzeum na moderní kulturní instituci.

Nastavená strategie rozvoje muzea na léta 2010 až 2015 stanovila pro rok 2011 pracovní úkoly, jež se podařily téměř všechny zvládnout. Podtrhuji však tyto čtyři, které byly z hlediska času a významu pro nás nejnáročnější:

1. realizace výstavního projektu v rámci projektu Cíl 3 „100 let terénní archeologie v Karlovarském kraji“ vč. vydání doprovodné publikace
2. vydání publikace Karlovarské kalendárium 1325 - 2010
3. dokončení depozitáře plastik
4. realizace investiční akce – Rekonstrukce opěrné zdi v Jáchymově

V předešlé výroční zprávě jsem konstatovala, že rok 2010 byl pro naše muzeum startem k vytvoření moderní kulturní instituce. S ročním odstupem si troufám říci, že rok 2011 byl pro nás dalším rokem vzestupu. Přestože poskytnutá dotace na provoz muzea byla od zřizovatele o 300 tis. nižší, dokázali jsme si vytvořit dostatečné vlastní příjmy k předfinancování evropského grantu ve výši 412 tis. Kč a přitom jsme dosáhli zisku 531 tis. Kč. Rok 2011 pro nás byl bezesporu konjunkturou a tato skutečnost jistě povzbuzuje všechny do další práce. Jsem přesvědčena, že navzdory probíhající ekonomické krizi budeme schopni i v roce 2012 tento vývoj udržet, že budeme schopni odolávat ekonomickému napětí a že budeme v muzeu zažívat další období vzestupu.

Základní informace o muzeu

Muzeum Karlovy Vary spravuje pět poboček – v Karlových Varech, v Jáchymově, v Nejdku, v Horní Blatné a ve Žluticích. Ve všech objektech se nachází stálé muzejní expozice, v Karlových Varech a v Nejdku jsou navíc sály pro pořádání krátkodobých výstav. V Jáchymově je reprezentativní sál a nádvoří, kde lze pořádat různé kulturně-vzdělávací pořady. Pobočky muzea v Karlových Varech a Jáchymově provozujeme ve vlastních objektech, zbylé jsou objekty obcí a muzeum je zde v nájmu. Provozujeme též depozitární budovu v Tepličce a v Karlových Varech, zde zároveň s budovou administrativní.

V pobočkách poskytujeme veřejné služby ve smyslu zákona č. 483/2004 Sb., kterým se mění zákon č. 122/2000 Sb., o ochraně sbírek muzejní povahy zaručující jejich územní, fyzickou, časovou a ekonomickou dostupnost.

1/ standard fyzické dostupnosti – žádný z objektů užívaných muzeem neumožňuje bezbariérovou dostupnost osobám s omezenou pohyblivostí. V muzeu neumožňujeme překonávat fyzické bariéry v expozicích při vlastní interpretaci sbírek. Muzeum se již podruhé neúspěšně snažilo získat grantové prostředky z Nadace ČEZ na úpravy bezbariérového přístupu do Královské mincovny. V tomto smyslu muzeum stále nesplňuje standart fyzické dostupnosti.

Jan Kristofori, Mít čisté ruce

1963, 50 x 30 cm, foto Georges Ksandr

Výstava k počtě autora v muzeu v Karlových Varech

2/ standard časové dostupnosti – otevírací doba a přístupnost je přiměřená povaze a umístění poboček muzea, je zveřejněna na muzejním webu.

Karlovy Vary a Jáchymov	říjen–duben	středa–neděle	9–12	13–17
	květen–září	úterý–neděle	9–12	13–17
Nejdek	březen–prosinec	středa–neděle	8.30–12	12.30–16.30
Horní Blatná	celoročně	lichý týden	9.30–15	
		sudý týden	14–18	
		soboty a neděle	9–12	14–17
		středa–neděle	9–12	13–17
Žlutice	květen–září	středa–neděle	9–12	13–17
Badatelská knihovna Pod Jelením skokem 30 Karlovy Vary	celoročně	pondělí	9–12	13–18
		středa	9–12	13–16
			po tel. domluvě i jinak	

Od listopadu byla pobočka Horní Blatná uzavřena. Princip sudý/lichý týden bude od roku 2012 nahrazen stejným režimem jako je ve Žluticích.

3/ standard ekonomické dostupnosti – v roce 2011 muzeum navýšilo cenu vstupenky ve stálé expozici v Karlových Varech z 30 Kč na 60 Kč. Sjednotil se tak vstup do objemově srovnatelných expozic v Karlových Varech a v Jáchymově. Rovněž mnoho let zavedené téměř symbolické vstupné v pobočkách Nejdek a Žlutice bylo v roce 2011 navýšeno z 20 Kč na 30 Kč. Dosavadní výše vstupného zde byla velmi podhodnocena s ohledem na skutečnost, co návštěvníkovi nabízíme. Avšak přes tyto změny zůstaly ceny vstupenek do stálých expozic, na výstavy, přednášky či jiné programy dostupné tak, aby i nadále umožňovaly přístup všem sociálním vrstvám obyvatel.

Karlovy Vary	stálá expozice	základní snížené rodinné	60 30 120 Kč
	výstava	základní snížené	40–60 20–30 Kč
	přednášky	základní	30 Kč
Jáchymov	stálá expozice	základní snížené rodinné	60 30 120 Kč
	koncerty	základní	90 Kč
	divadlo	základní	60 Kč
	akce nádvoří	základní	60 Kč
	přednášky	základní	30 Kč
Nejdek	stálá expozice	základní snížené rodinné	30 15 60 Kč
	výstavy	základní snížené	30 15 Kč
	přednášky	základní	30 Kč
Horní Blatná	stálá expozice	základní snížené	20 10 Kč
Žlutice	stálá expozice	základní snížené	30 15 Kč

Volný vstup mají děti do 6 let, držitelé průkazu ZTP a ZTP-P (jejich průvodci mají slevu 50%), členové Klubu přátel Karlových Varů, členové Klubu za Krásné Karlovarsko, držitelé průkazu ICOM, AMG, slovenské AMG, členové NPÚ, slovenské NPÚ, držitelé novinářských průkazů.

V průběhu roku probíhá řada akcí, při nichž je vstup do muzea zdarma jako je např. den seniorů, Den evropského kulturního dědictví, den dětí, mezinárodní den muzeí, muzejní noc atd., těchto akcí rok od roku přibývá. Je nutné konstatovat, že nejde o zanedbatelný počet neplatících návštěvníků.

*plastika horníka, Jáchymovsko
pol. 18. stol., výška 160 cm, nesignováno
stálá expozice muzea Nejdek*





Vlastimil Květenský, bronzový reliéf Zahrado podzimní, cesto zlatá našeho dětství

1972, průměr 54 cm, signováno

Muzeum do svých sbírek zakoupilo v roce 2011 dílo z tvorby významného regionálního keramika, sochaře a pedagoga. Je z raného období, kdy autor dosáhl prvního tvůrčího vrcholu v oboru sochařsky pojednané keramické hmoty. Představuje časný stylistický modul. Zakoupený reliéf nebyl vázán žádnou komerční zakázkou, tudíž má svůj osobní příběh, jak vyplývá i ze štitku psaného rukou autora. Dílo tvořilo výzdobu jeho domu, který si ve stejném roce postavil. Odlitím „zahradu“ do bronzu jakoby překonal materiálovou nadčasovost svých realizací v keramických hmotách.

Tvorba akademického malíře Vlastimila Květenského (1930–1985) je významně spjata s karlovarskou výtvarnou scénou. V letech 1966–1973 se pravidelně účastnil světových výstav, kde získal za ztvárnění aktuální problematiky člověk/technika/příroda řadu prestižních ocenění. V tomto období se autor zabýval vyzrálými technicistními a ekologickými projekty. Nákupem tohoto díla byla jedinečným způsobem doplněna již existující sbírka děl z jiného autorova tvůrčího období.

SBÍRKY

Charakteristika sbírkového fondu

Karlovarské muzeum pečuje o sbírky užitého umění – cín, sklo, porcelán; o národopisné sbírky – nábytek, textil, náradí a nástroje; pečuje o sbírky uměleckých řemesel – práce karlovarských puškařů a brusičů vřídlovce; o sbírky k vývoji lázeňství; o sbírky umění – regionální grafiky, plastiky, obrazy, staré tisky; muzeum také pečuje o sbírky archeologické a přírodovědné. Celá sbírka k 31. 12. 2011 čítá 47 553 položek.

Muzeum má vedenu svoji sbírku v Centrální evidenci sbírek MK ČR registrovanou pod evidenčním číslem KVM/002-02-22/048002 s názvem „Sbírka Muzea Karlovy Vary“.

Akvizice / nákupy / dary

V roce 2011 muzeum získalo do svých sbírek celkem 28 přírůstků, nákupy se uskutečnily v celkové hodnotě 50 500 Kč.

Nové přírůstky do sbírek karlovarského muzea v roce 2011 byly:

Přírůstkové číslo	název sbírkového předmětu	způsob nabytí	fond
1/2011	vřídlovce leštěné, 10 ks	dar	Ga
2/2011	fosilie recentní	dar	Ga
3/2011	drúza krystalů aragonitu	dar	Ga
4/2011	baryt – tabulkové krystaly v puklině žuly	dar	Ga
5/2011	hrachovec, 4 ks	dar	Ga
6/2011	srůsty karlovarských dvojčat, 20 ks	dar	Ga
7/2011	karlovarské dvojče kaolinizované, 2 ks	dar	Ga
8/2011	karlovarské dvojče, 2 ks,	dar	Ga
9/2011	hyalit, 2 ks	dar	Ga
10/2011	beryl v křemenu, 2 ks	dar	Ga
11/2011	drúza krystalů křemene, 2 ks	dar	Ga
12/2011	krystal křemene, 2 ks	dar	Ga
13/2011	krystal albitu a orthoklasu z pegmatitu	dar	Ga
14/2011	krystal orthoklasu, albitu, křemene	dar	Ga
15/2011	krystal orthoklasu (pegmatit)	dar	Ga
16/2011	krystal orthoklasu, albitu, křemene, biotitu	dar	Ga
17/2011	krystal turmalínu (pegmatit), 2 ks	dar	Ga
18/2011	krystal apatitu (pegmatit), 3 ks	dar	Ga
19/2011	krystal orthoklasu (pegmatit), 4 ks	dar	Ga
20/2011	krystal záhnědy a muskovitu (pegmatit)	dar	Ga
21/2011	krystal křemene, orthoklasu (pegmatit)	dar	Ga
22/2011	reliéfní obraz Vřídelní kolonády, E.Kocaurek	nákup	Uo
23/2011	pamětní medaile loketského hasičského spolku	nákup	Pp
24/2011	kolorovaná kresba, karikatura Becherovka	nákup	Uo
25/2011	bronzový reliéf „Zahrado podzimní...“	nákup	Up
26/2011	ložní souprava z rezné bavlny, 8 ks	dar	Tk
27/2011	přehoz na postel s háčkovanou vsadkou	dar	Tk
28/2011	ubrus malý s paličkovanou vsadkou	dar	Tk

Mosazné hodinky s budíkem

unikát ze 17. století

stálá expozice muzea Karlovy Vary



Rozbor akvizice podle způsobu nabytí:

4 ks	koupě	od soukromé osoby, ve starožitnictví nebo v aukci
24 ks	dar	od soukromé osoby

Rozbor akvizice podle zařazení do sbírkového fondu:

3 ks	Tk	sbírka Textil
1 ks	Pp	sbírka Porcelán
2 ks	Uo	sbírka Umění – malba
1 ks	Up	sbírka Umění – plastika
21 ks	Ga	sbírka Geologie

Pozn.: Předměty – geologie byly dlouhodobě vypůjčeny pro stálou expozici v Karlových Varech, půjčitel se rozhodl je po letech muzeu darovat.

Inventarizace sbírek

Pravidelná inventarizace sbírek proběhla dle dlouhodobého plánu a dle Interního pokynu ředitele č. 10/2011 u těchto sbírkových fondů:

Rr kniha – staré tisky	1283 položek	správce sbírky Yveta Viktoříková
Rs kniha – fotoalba	40 položek	správce sbírky Yveta Viktoříková
Pf porcelán – fajáns	234 položek	správce sbírky Ing. Lenka Zubačová
Uo umění – malba	1132 položek	kurátor fondu PhDr. Stanislav Burachovič

Celkem bylo zrevidováno 2689 sbírkových položek, což činí 5,6 % celé sbírky muzea, tudíž byl naplněn § 3 Vyhlášky č. 275/2000 Sb., kterou se provádí zákon č. 122/2000 Sb., jenž předepisuje každoročně uskutečnit inventarizaci minimálně 5 % celkového objemu sbírky.

Inventarizace externí čili kontrola stavu dlouhodobě zapůjčených sbírek jiným subjektům byla provedena dle pokynu ředitele u těchto institucí:

Smlouva o výpůjčce č. 14/2010	Muzeum Moser Karlovy Vary
Smlouva o výpůjčce č. 15/2010	Hrad Loket

Vizitace sbírek proběhly řádně za součinnosti výpůjčitelů, zjištěné nedostatky drobného charakteru byly ihned řešeny na místě, rozdíly nebyly zjištěny. Kontrola stavu sbírek byla bez připomínek, stav sbírkových předmětů byl uspokojivý. O vizitaci zapůjčených předmětů byl sepsán protokolární zápis.

Zápůjčky sbírek

Za účelem stálých expozic poskytlo karlovarské muzeum dlouhodobé zápůjčky svých sbírkových předmětů těmto institucím:

	zapůjčené sbírky a počet kusů
Muzeum střední Pootaví, Strakonice	hud. nástroje 1, umění národopis 1
Národní technické muzeum Praha	technika 1
Městské muzeum Aš	cín 7
Muzeum Cheb	stříbro 3, kompozice 1, textil 10, sklo 1
ZPČ muzeum v Plzni, Dobrá Voda	kovy kompozice 1, kovy cín 1
NPÚ Plzeň – zámek Manětín	nábytek 2, textil 1, hodiny 1, kompozice 6, cín 3, kovy železo 2
NPÚ Plzeň – Klášter Kladruby	mince 5, hodiny 1, cín 41
Dům kultury Ostrov – klášter	mapa 1, plastiky 2, archeologie 14
Hrad Loket	militaria 73, porcelán 24
Město Loket – Černá věž	militaria ratiště 5
ÚPM v Praze – Zámek Klášterec n. O.	porcelán 33
Město Loučná pod Klínovcem	umění národopis 17
Městské muzeum Františkovy Lázně	kovy kompozice 3, nábytek 6, stříbro 1, sklo 1, porcelán 30
Obec Boží Dar – muzeum	cín 6, hudeb. nástroje 4, plastiky 9, národopis nástroje 30, nábytek 5, textil 5, obrazy 5, železo 4, typáře 2, hodiny 1
Moser, a.s. – muzeum	sklo 12
Krajský úřad Karlovarského kraje – vestibul	porcelán 2

Dále byly v roce 2011 zapůjčeny sbírkové předměty karlovarského muzea za účelem konání krátkodobých výstav:

1/ České muzeum stříbra v Kutné Hoře pro výstavu Kutnohorské stříbření zapůjčena:

faksimile bible Václava IV.

2/ Museum Mitterteich, Muzeum Cheb pro výstavu Soudruzi pod glazurou zapůjčena:

dekorativní porcelánová váza Pp 2617

3/ Miroslav Hour, Oberwiesenthal, Klingenthal pro výstavu 100 let terénní archeologie zapůjčeno:

30 tematických panelů, modely pravěkých obydlí a replik předmětů

4/ základním školám zapůjčeny putovní výstavy

| ZŠ, Dukelských hrdinů, Karlovy Vary – výstava Budovatelský plakát zapůjčeno:

11 kusů originálních plakátů 1949–1955

| ZŠ, Truhlářská, Karlovy Vary – výstava Pohromy a katastrofy zapůjčeno:

15 tematických panelů

| ZŠ, Poštovní, Karlovy Vary – výstava 1989 – Cesta ke svobodě zapůjčeno:

17 tematických panelů

| ZŠ, Dukelských hrdinů, Karlovy Vary – výstava Architektura Karlových Varů zapůjčeno:

8 tematických panelů, 15.–20. století

Registr sbírek

Sbírka Muzea Karlovy Vary je registrována v Centrální evidenci sbírek MK ČR. V roce 2011 bylo do registru zapsáno celkem 28 položek. Podle zákona 122/2000 Sb. o ochraně sbírek muzejní povahy je v muzeu vedena chronologická evidence sbírek I. stupně v přírůstkové knize a systematická evidence II. stupně v katalogizačních kartách, dále je vedena pomocná evidence předmětů, evidence zápůjček a výpůjček jak interních tak externích. Administrace registru sbírek vychází ze směrnice muzea č. 10/2010.

V roce 2011 nedošlo k výraznému posunu v oblasti digitalizace sbírek. V roce 2010 byla nově vytvořena databáze dosud přepsaných katalogizačních karet do nově vytvořeného programu „Evidence sbírek“. Cílem tohoto programu bylo zefektivnění práce s registrem sbírek. Program měl být pro odborné pracovníky „pomocníkem“ např. při řazení podsbírek do požadovaných kategorií nebo pro vyhledávání konkrétních sbírkových předmětů a to i z fondů jiných kurátorů. Systém rovněž slouží ke katalogizaci nových přírůstků, které však byly v roce 2011 zapsány kurátory sbírek v minimálním počtu. Jak ukazuje statistika systému, s databází se téměř vůbec npracovalo. V roce 2012 musí dojít ze strany odborných pracovníků k efektivnější práci s programem „Evidence sbírek“.

V roce 2010 bylo v muzeu vyřešeno úložiště dat na centrálním serveru, který je svojí kapacitou připraven k ukládání obrazových dat – fotografie sbírkových předmětů. V roce 2011 měla být zahájena intenzivní fotodokumentace sbírkových předmětů se záměrem, že bude fotografie párována s příslušnou katalogizační kartou, která předmět popisuje. V průběhu roku byl však pořízen malý objem nových dat, tudíž se migrace dat resp. dořešení párování karta-foto posunula až na rok 2012.

K 31. 12. 2011 je v muzeu digitálně zapsáno 15 805 katalogizačních karet, což představuje 33 % z celého objemu sbírky, meziroční nárůst činí pouze 2 %. K 31. 12. 2011 má muzeum vyfotografováno celkem 4 991 sbírkových předmětů, což představuje meziroční nárůst 17 %. Jedná se o sbírkové fondy (název fondu a počet ks): archeologie 244, archiválie 3, botanika 16, zoologie 42, geologie 138, hodiny 193, porcelán 542, staré tisky 30, kovy 1469, nábytek 66, plakáty 2, militária 1007, národopis 139, numismatika 209, technika 10, textil 467, typáře 6, umění 624.

Lze konstatovat, že ke konci roku 2011 byla dokončena digitalizace předmětů uložených v depozitářích: Mt militaria-terče, Mv militaria-výstroj, Ms militaria-střelci, Mc militaria-chladná, Up umění-plastiky.

Uložení sbírek

K uložení svých sbírek muzeum disponovalo třemi depozitárními budovami. Z důvodu dlouhodobě neuspokojivému stavu budovy jsme v roce 2011 opustili objekt depozitáře v Černavě. Uložení sbírkových předmětů se tak redukovalo do dvou objektů. Uložení sbírek na velmi dobré úrovni lze považovat depozitář v objektu v Karlových Varech. Opakem je však depozitář v Tepličce. V roce 2012 je proto naplánovaná postupná oprava objektu tak, aby plně vyhovovala jak po stavební stránce, tak z hlediska efektivního využití úložného prostoru a v neposlední řadě, aby splňovala bezpečnostní standardy depozitární budovy.

Restaurování sbírek

V roce 2011 muzeum získalo na restaurování sbírek finanční prostředky z programu ISO Ministerstva kultury ČR na dva restaurátorské počiny v celkové výši 28 000 Kč, povinný podíl muzea ve výši 28 200 Kč byl uhrazen z vlastního rozpočtu.

Tk 707 špencer, součást ženského lidového oděvu, konec 19. století

Stav před restaurováním – hedvábný špencer (r Spenzer), součást svátečního oděvu zámožné ženy ze severozápadního Krušnohoří, byl v ohybových částech zteřelý místy až fragmentární, hedvábné okraje oděvu odřeny, místy byla chybějící koráلكová výšivka. Oděv byl silně zašpiněn a to zejména v rubové části, které je zhotoveno z povoskovaného plátna. Celý špencer je šitý ručně.

Restaurovatelský zásah – špencer byl po obou stranách odborně vyčištěn, rozrušená místa byla skeletována pomocí kladeného stehu hedvábnou krepelinou obarvenou v barvě základního materiálu. Po dohodě s muzeem nebyla místa s chybějící koráلكovou výšivkou nově doplněna. Ostatní uvolněná koráلكová výšivka byla zpevněna a fixována k podkladu skrytým stehem tak, aby nedocházelo k dalšímu vypadávání koráلكů. Finální úprava oděvu spočívala v celkovém vertikálním napaření a zformování do požadovaného tvaru.

Restaurování provedla Helena Kastlová. Odborným restaurátorským zásahem došlo k eliminaci pokračující nevratné destrukce hedvábného vlákna, skeletáží došlo ke zpevnění fragmentárních částí oděvu.



Špencer Tk 707

stav před a po restaurování



Uo 599 olejomalba na plátně, portrét mladé ženy, 1. polovina 19. století

Stav před restaurováním – olejomalba o rozměrech 50 x 40 cm byla na polychromní vrstvě znečištěna, obrazové plátno bylo značně povoleno, napínací rám obrazu byl do plátna reliéfně otisknut. Plátěná podložka v rubu byla značně zteřelá a barevná vrstva na ní byla místy uvolněna, polychromní vrstva se místy odlupovala. Rám byl rozklížen a poškozen výraznými mechanickými defekty.

Restaurovatelský zásah – nejdříve byla odborně zajištěna uvolněná polychromní vrstva, po zpevnění barevné vrstvy se plátno odborně sejmulo z napínacího rámu. Po očištění a napuštění rubu plátna následovala rentoaláž, čímž došlo ke konzervaci a vyrovnání barevné a podkladové vrstvy. Následoval průzkum lakové a povrchové vrstvy a poté chemické zbavení nečistoty na vlastní malbě, čímž došlo k odhalení původní tonality obrazu. Plátno bylo pak napnuto zpět na opravený napínací rám. Defekty v ploše malby byly odborně vytmeleny a vyretušovány. Finálně byla provedena povrchová úprava v celé ploše plátna. Restaurování provedl akad. mal. Václav Potůček.

Všechny dosavadní restaurátorské a konzervátorské počiny se průběžně prezentují na webových stránkách muzea ve zvláštní záložce „restaurujeme“. Praxe ukázala, že tato záložka je sledována i odbornými kruhy a že odkazy našich stránek jsou prezentovány i na odborných seminářích restaurátorů.

V listopadu 2011 byla podána žádost na MK ČR o poskytnutí finančních prostředků z programu ISO na rok 2012 na restaurování 9 ks sbírkových předmětů z fondu Tk textil v celkové požadované výši dotace 47 000 Kč.

Portrét mladé ženy Uo 599

stav před a po restaurování





PREZENTACE SBÍREK

Stálé expozice

Muzeum provozuje pět svých poboček, jejich stálé expozice obsahují:

Muzeum Karlovy Vary – expozice o dějinách a přírodě Karlovarska s důrazem na specifika lázeňského města

Královská mincovna Jáchymov – expozice o dějinách významného horního a lázeňského města s důrazem na jáchymovskou ražbu mincí

Muzeum Nejdek – expozice dějin města a krušnohorského národopisu

Muzeum Horní Blatná – expozice o dějinách těžby cínové rudy v okolí

Muzeum Žlutice – expozice o dějinách města s důrazem na husitství

Výstavy vlastní / převzaté

Výstavní sály k pořádání krátkodobých výstav jsou v objektech Karlovy Vary a v Nejdku. Zde se v průběhu roku 2011 konalo celkem deset výstav:

Muzeum Karlovy Vary

JAN KRISTOFORI

Výstava byla malou poctou a vzpomínkou na malíře, grafika, ilustrátora, kreslíře a spisovatele, který se věnoval především abstraktní strukturální malbě – informelu, dosáhl mezinárodního uznání, patřil k nejznámějším umělcům žijících v zahraničí po roce 1969, který se po roce 1989 vrátil do Čech (1931-2004). Výstava představovala retrospektivu jeho obrazů a objektů.

termín: 10. 3.–10. 4. 2011

kurátor výstavy: PhDr. Stanislav Burachovič

počet návštěvníků: 236 osob z toho 84 neplaticích

výše vstupného: 40/20 Kč, tržba ze vstupného 4 200 Kč

doprovodný program: nebyl

LIDOVÉ UMĚNÍ ZÁPADNÍCH ČECH

Výstava byla zapůjčena z Národního muzea Praha a z části doplněna o sbírky Muzea Karlovy Vary. Ukázala na bohatství lidového umění v českém příhraničí, na specifika v pěti oblastech: Karlovarska, Chebska, Chodska, Klatovska a Plzeňska. Vyprávěla o soužití Čechů a Němců, o prolínání jejich kultur, o jejich životním stylu a jejich projevech v lidovém umění.

termín: 20. 4.–17. 7. 2011

autor vypůjčené části: PhDr. Alena Voříšková

kurátor a autor výstavy: Ing. Lenka Zubačová, PhDr. Stanislav Burachovič

počet návštěvníků: 947 osob z toho 430 neplaticích

výše vstupného: 60/30 Kč, tržba ze vstupného 19 580 Kč

doprovodný program: 2 tvůrčí dílny, 2 přednášky, akce folklorní festival

Jan Kristofori, Věc principu, výřez

1978, 100 x 100 cm, foto Georges Ksandr

Výstava k poctě autora v muzeu v Karlových Varech

HRY A KLAMY... poznávej se

Interaktivní výstava zapůjčena z IQ parku Liberec, optické klamy, fyzikální jevy, šikovnost, postřeh, zručnost... to vše v naučně-zábavné formě pro malé i velké
termín: 19. 1.–28. 2. 2011

kurátor výstavy: Ing. Lenka Zubačová

počet návštěvníků: 7 660 osob z toho 806 neplaticích

výše vstupného: 60/30 Kč, tržba ze vstupného: 239 150 Kč

doprovodný program: nebyl, otevřeno 7 dní v týdnu

100 let TERÉNNÍ ARCHEOLOGIE V KARLOVARSKÉM KRAJI

autorská výstava muzea krytá z grantu Cíl 3

Shrnovala 100 let bádání v kraji, poukázala na významné archeologické lokality, výzkumy etapizovala do třech období a představila významné osobnosti, které se v průběhu století výrazně zapsali do archeologického poznání daných lokalit. Takovýmto souhrnným přehledem v časové ose nebyly archeologické výzkumy dosud nikdy prezentovány.

termín: 27. 7.–30. 10. 2011

kurátor výstavy: Mgr. Jiří Klsák, Bc. Jan Tajer

počet návštěvníků: 1 591 osob z toho 281 neplaticích

výše vstupného: 30/15 Kč, tržba ze vstupného 21 705 Kč

doprovodný program: komentované prohlídky pro školy (812 dětí), 2 přednášky

KLAUNI, ČERTI a KAŠPAŘI...

Výstava zapůjčena od soukromých sběratelů Marie a Pavla Jiráskových. Byla prezentací vývoje spolkových a rodinných loutkových divadel a loutek z let 1900–1950.

termín: 30. 11. 2011–26. 2. 2012

počet návštěvníků: 355 osob z toho 45 neplaticích (údaje ke k. r. 2011)

1 462 osob z toho 223 neplaticích (údaje ke konci výstavy)

výše vstupného: 50/25 Kč, tržba ze vstupného 8 375 Kč (údaje ke k. r. 2011)

tržba celkem 40 025 Kč (údaje ke konci výstavy)

doprovodný program: na leden–únor 2012 naplánovány 4 tvůrčí dílny

Muzeum Nejdek

VÍTÁNÍ JARA S RADOSTÍ

prodejní výstava prací žáků ZŠ a OS Dětská radost, která měla již 5. ročník, byla opět připravena ve spolupráci se školami v Nejdku a občanským sdružením Dětská radost Nejdek. Výtěžek z prodeje velikonočních dekorací šel ve prospěch handicapovaných dětí v Nejdku.

termín: 24. 3.–30. 4. 2011

kurátor výstavy: Ing. Romana Borusíková, Marta Dvořáčková

počet návštěvníků: 628 osob z toho 68 neplaticích

výše vstupného: 30/15 Kč, tržba ze vstupného 5 920 Kč

doprovodný program: ukázka paličkování OS Krušnohorská krajka



Interaktivní výstavu *Hry a klamy* navštívilo za šest týdnů 7660 osob, stala se nejúspěšnější výstavou v roce 2011



JAN SKOPEC... obraz jako zdroj zážitku a vzrušení
retrospektivní autorská výstava děl amatérského výtvarníka z Chodova u Karlových Varů
termín: 5. 5.–12. 6. 2011
kurátor výstavy: Mgr. Jan Nedvěd
počet návštěvníků: 180 osob z toho 38 neplaticích
výše vstupného: 30/15 Kč, tržba ze vstupného 1 825 Kč
doprovodný program: nebyl

DRAHÝ KÁMEN KARLA IV.
Převzatá výstava z Muzea Českého ráje v Turnově, doba Karla IV. se výrazně zapsala do dějin zpracování drahých kamenů v Čechách, vypovídala o středověkých nalezištích drahokamů.
termín: 16. 6.–18. 9. 2011
autor výstavy: RNDr. Tomáš Řídkošil
kurátor výstavy: Mgr. Jan Nedvěd
počet návštěvníků: 672 osob z toho 40 neplaticích
výše vstupného: 30/15 Kč, tržba ze vstupného 11 160 Kč
doprovodný program: přednáška v rámci vernisáže

ČESKOSLOVENŠTÍ LEGIONÁŘI
Částečně převzatá výstava ze soukromé sbírky Miroslava Jančara, doplněná o sbírky z karlovarského muzea, z muzea Chomutov a Plzeň. Výstava si kladla za cíl připomenout historická tažení, bitvy, strastiplný návrat bojovníků za národní samostatnost z doby 1. sv. války, z francouzské, italské a ruské fronty, ruské revoluce a občanské války.
termín: 29. 9.–13. 11. 2011
kurátor výstavy: Mgr. Jan Nedvěd
počet návštěvníků: 310 osob z toho 52 neplaticích
výše vstupného: 30/15 Kč, tržba ze vstupného 4 770 Kč
doprovodný program: přednáška

MÁME RÁDI VÁNOCE
betlémy ze soukromých sbírek doplněné o výtvarné práce základních škol v Nejdku na téma Vánoce
termín: 24. 11.–30. 12. 2011
kurátor výstavy: Ing. Romana Borusíková, Marta Dvořáčková
počet návštěvníků: 721 osob z toho 147 neplaticích
výše vstupného: 30/15 Kč, tržba ze vstupného 9 375 Kč
doprovodný program: paličkování, adventní koncert

Zápůjčky vlastních výstav jiným subjektům

vestibul krajského úřadu – Hrad Hartenberg
základním školám zapůjčeny putovní panelové výstavy:
Budovatelský plakát
Pohromy a katastrofy v Karlových Varech
1989 – Cesta ke svobodě
Architektura Karlových Varů

Zápůjčky vlastních výstav do zahraničí

100 let TERÉNNÍ ARCHEOLOGIE V KARLOVARSKÉM KRAJI
prezentace v partnerském městě Oberwiesenthal v rámci grantového projektu Cíl 3
termín: 2. 11.–11. 12. 2011
kurátor výstavy: Bc. Jan Tajer

Výstava Klauni, čertí a Kašpaři

loutky ze soukromé sbírky manželů Jiráskových
foto Oto Palán

Zhodnocení výstavní činnosti

V anketě Kulturní událost roku 2011 v Karlových Varech získal projekt „100 let terénní archeologie v Karlovarském kraji“ 4. místo. Šlo o pilotní autorskou výstavu muzea, která splnila všechna očekávání. Byla velmi dobře přijata jak odbornou tak laickou veřejností, publicita výstavy byla rozsáhlá. Jednotný vizuální styl celého výstavního projektu realizovalo grafické studio PROTEBE live o. s. Ostrov.

Výstavy uskutečněné v roce 2011 v pobočkách Karlovy Vary a v Nejdku shlédlo celkem 13 300 osob. Tržby z výstav činily úhrnem 326 060 Kč a představují 40% z celkových tržeb ze vstupného (tj. i včetně všech stálých expozic). Náklady na realizaci uvedených 10 výstav činily 371 131 Kč. Největší podíl na výstavních nákladech měl projekt „100 let archeologie“, který byl předfinancován ve výši 220 766 Kč (uvedeno bez nákladů na publikaci 123 155 Kč a bez nákladů projektu na mzdy 67 833 Kč). Předpokládaná částka ve výši 298 tis. by měla být vrácena zpět do rozpočtu v roce 2012 po vyúčtování projektu Cíl 3. Lze konstatovat, že každá realizovaná výstava pokryla své náklady svými příjmy ze vstupného.



Archeologie hledá stopy minulosti pod povrchem země.
Díky poznání minulosti lépe chápeme přítomnost.

*Upomínkový pohled z výstavy 100 let archeologie,
jehož cíl byl především edukativní.*

*Výstava 100 let terénní archeologie v kraji vzbudila
velký zájem škol, navštívilo ji 812 žáků základních
a středních škol*



100 Jahre

der archäologischen Terrainarbeiten

terénní archeologie

in der Karlsbader Region

v Karlovarském kraji

kolektiv autorů



PUBLIKAČNÍ ČINNOST

V roce 2011 karlovarské muzeum vydalo:

Karlovarské kalendárium 1325–2010

Autoři: Stanislav Burachovič, Jan Nedvěd

Vydavatel: Muzeum Karlovy Vary

Tisk: HB print Cheb

Grafická úprava, sazba: Martina Zubačová

Formát: 297 mm x 170 mm – čb tisk – 165 stran

ISBN: 978-80-87458-01-3

Náklad: 500 ks v české mutaci

Financováno z rozpočtu muzea a Klubu přátel Karlových Varů.

Stručné dějiny Karlových Varů v datech od založení města až po současnost. Kniha navazuje na letopisy místních kronikářů Lenharta, Loewa a Doroschkina. Věnuje velkou pozornost regionálním osobnostem a významným hostům lázní. Nové je zachycení novodobých událostí po roce 1945 až do roku 2010. Doplněna je o rozsáhlou obrazovou přílohu, mnohé snímky nebyly dosud publikovány.

100 let terénní archeologie v Karlovarském kraji

Autoři: Jiří Klsák, Jan Tajer, Pavel Šebesta, Filip Prekop, Lukáš Svoboda

Vydavatel: Muzeum Karlovy Vary

Tisk: HB print Cheb

Grafická úprava, sazba: PROTEBE live Ostrov

Formát: A4 – tisk v barvě – 190 stran

ISBN: 978-80-87458-03-7

Náklad: 500 ks v české a německé mutaci

Financováno z grantu Cíl 3 a rozpočtu muzea.

Doprovodná publikace ke stejnojmennému výstavnímu projektu je přihlášena do národní soutěže Gloria musaealis. Kniha shrnuje 100 let vývoje archeologického bádání s ohledem na regionální specifika, prezentuje 29 nejvýznamnějších lokalit v kraji. Je chronologicky řazena do 3 etap: výzkumy do r. 1945, do r. 1971 a do současnosti. Je doplněna o přehlednou mapu lokalit včetně GPS souřadnic. Obsahuje i biografické údaje 63 archeologů, kteří se významně zapsali do poznání daných lokalit. Součástí knihy je CD nosič s nálezkovou dokumentací. Kniha je doplněna o obrazový materiál mnohdy dosud nepublikovaný.

Propagační leporelo Muzeum Nejdek

Tisk: HB print Cheb

Grafika, sazba: Martina Zubačová

Náklad: 5 000 ks

Formát: DL – oboustranný barevný tisk

Financováno z grantu města Nejdek.

Volně dostupný materiál v české, německé a anglické mutaci deklarující historii budovy muzea a muzejní expozice. Distribuce je na pokladnách v pobočkách muzea a infocentrech v regionu.

Obálka publikace 100 let terénní archeologie

grafická úprava PROTEBE live

V roce předešlém do národní soutěže Gloria musaealis přihlášená publikace autora Stanislava Burachoviče Příběh grandhotelu Pupp se v roce 2011 umístila na sedmé příčce z 26 nominovaných knih v kategorii muzejní publikace roku.

V únoru proběhl v Královské mincovně v Jáchymově slavnostní křest knihy Dějiny jáchymovské mincovny a katalog ražeb 1519/1520-1619 autorů Lubomíra Nemeškala a Petra Vorla. Muzeum se stalo hostitelem této významné akce za přítomnosti prof. P. Vorla a manželky zesnulého L. Nemeškala. Šlo o rozšířené vydání původní publikace z roku 1973.

Odborná publikační činnost pracovníků muzea

PhDr. Stanislav Burachovič

- | Laudatio k 70. narozeninám Ing. Stanislava Wiesera, Sborník XX. Historického semináře Karla Nejdla
- | Glosa k dějinám rukavičkářství v Abertamech, Sborník ze semináře rukavičkářů v Abertamech
- | Lidové tradice na Karlovarsku, Dialog – regionální sdružení
- | Po stopách osobností česko – saského pohraničí, Dialog – regionální sdružení
- | Lázeňství v Karlovarském kraji, Dialog – regionální sdružení

Mgr. Jiří Klsák

- | Archeologické výzkumy Muzea Karlovy Vary 2010, Sborník XX. Historického semináře Karla Nejdla

Mgr. Jan Nedvěd

- | Karlovy Vary v 90. letech 20. století, vybrané reflexe dobového tisku, Sborník XX. Historického semináře Karla Nejdla

Ostatní drobná publikační činnost na témata historicko-vlastivědná probíhala v průběhu celého roku jak v regionálních tak i odborných periodikách, aktivně se na publicitě podíleli všichni odborní pracovníci.

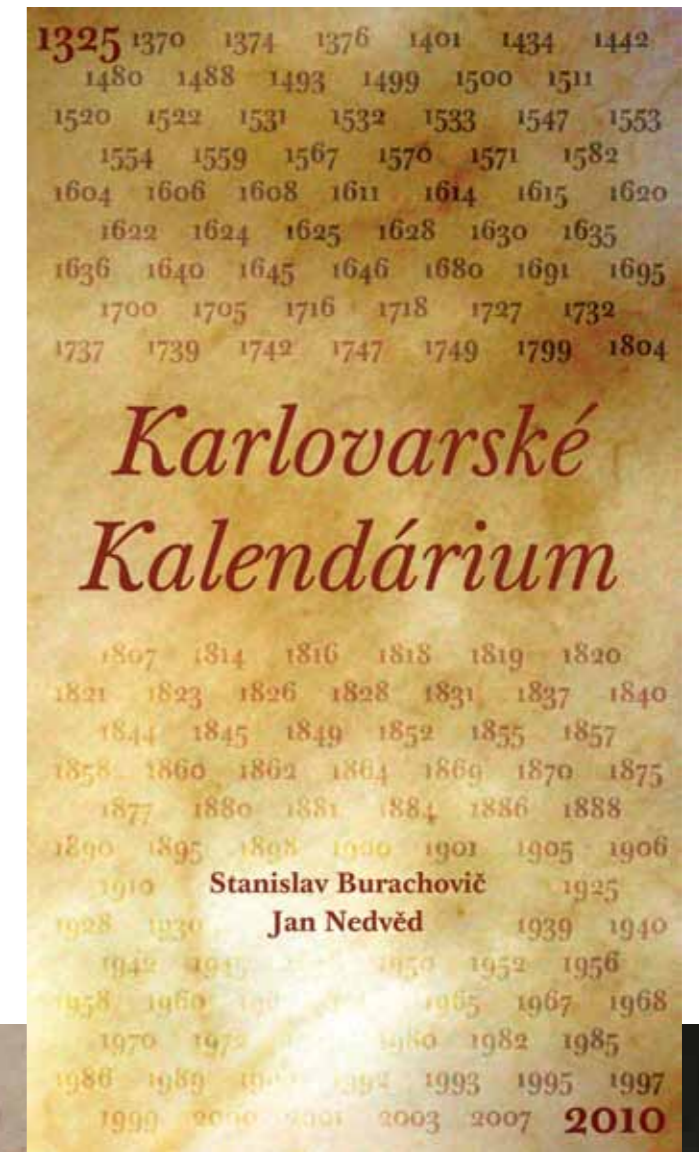

Křest publikace 100 let terénní archeologie

autoři: Filip Prekop, Lukáš Svoboda, Jiří Klsák,
Pavel Šebesta, Jan Tajer (zleva)

Autogramiáda publikace Karlovarské kalendárium

autoři: Jan Nedvěd, Stanislav Burachovič (zleva)





ODBORNÁ / VÝZKUMNÁ ČINNOST

V oblasti společensko-vědních oborů odborní pracovníci dokumentovali, zkoumali a zpracovávali otázky v oblastech daných zaměřením karlovarského muzea a v souladu s dlouhodobými úkoly stanovenými jak ročním plánem činnosti, tak i dlouhodobou strategií muzea.

PhDr. Stanislav Burachovič

- | Autor Karlovarského kalendária do r. 1989, redakční příprava pro tisk, příprava obrazového materiálu
- | Na semináři v krajské knihovně přednesl příspěvek „Význam prostředí a meze jeho využití pro rozvoj lázeňství a cestovního ruchu“
- | Příprava publikace Výroční obyčej na Karlovarsku
- | Zpracování dokumentace Heinrich Mattoni a historie lázní Kyselka k připravované výstavě v roce 2012.

Mgr. Lukáš Svoboda

- | Zpracoval rejstřík archeologů pro publikaci 100 let archeologie
- | Pokračoval v dokumentaci a dlouhodobém výzkumu židovských hřbitovů v Karlovarském kraji. Dlouhodobě probíhající dokumentace hřbitovů: v Lomničce, v Arnoltově a v Drmolu
- | Dílčí krátkodobou dokumentaci hřbitovů provedl na základě společenské poptávky v Lázních Kynžvart, ve Vodné a v Odeři
- | Dokončení dokumentace židovského hřbitova v Poutnově
- | Účast na přípravě projektu Mapa židovských památek v kraji
- | Zpracování libreta k připravované výstavě Umění lovu pro rok 2012
- | Je členem nákupní komise v Muzeu Sokolov

Mgr. Jan Nedvěd

- | Autor Karlovarského kalendária po r. 1989, redakční příprava pro tisk, provedl selekci obrazové přílohy a korektury publikace před editací.
- | Dlouhodobě pracuje na dokumentaci událostí r. 1968 v Karlových Varech
- | Zpracoval anotaci v anglickém jazyce v publikaci 100 let archeologie
- | Na XXI. HSKN přednesl příspěvek „Dvojí osvobození Sudet 1938 a 1945“
- | Odborná redakce portálu www.cestakesvobode.eu vytvořeného v rámci projektu „1989 – Cesta ke svobodě“.
- | Je členem redakční rady Muzea v Chebu, zpracoval recenze 2 článků ve sborníku

Mgr. Jiří Klsák

- | Odborný scénář pro výstavu „100 let terénní archeologie v Karlovarském kraji“. Zpracování obsahové linie 30 ks výstavních panelů, provedl korektury před editací. Provedl redakční přípravu stejnojmenné publikace pro tisk.
- | Je členem nákupní komise v Muzeu Sokolov

Franz Matsch, Madona Ochránitelka Vřídla

malba na plechu, 1900

stálá expozice muzea Karlovy Vary

Bc. Jan Tajer

- | Podílel se na scénáři pro výstavu „100 let terénní archeologie v Karlovarském kraji“. Zpracoval část výstavních panelů, provedl konečné korektury. Příprava obrazové dokumentace.
- | Vedl archeologický výzkum na hradě Hartenberg, zpracoval kresebnou dokumentaci.
- | Zpracoval kresebnou dokumentaci z výzkumu Paláce princů v Ostrově.
- | Zpracování části libreta k připravované výstavě Umění lovu pro rok 2012

Ing. Lenka Zubačová

- | Dlouhodobá dokumentace a typizace kroje z oblasti severozápadního Krušnohoří
- | Účast na semináři v Technickém muzeu v Brně „Textil v muzeu, recenze 2 příspěvků ve sborníku ze semináře.

Všichni odborní pracovníci se aktivně podíleli na prezentaci výstupů své badatelské práce na webových stránkách muzea v záložce věda a výzkum.

Výstupy archeologické

V roce 2011 byly provedeny tyto záchranné archeologické výzkumy:

Hřebeny – hrad Hartenberg

V letech 1995-97, 2007-2010 již proběhly rozsáhlejší výzkumy hradu, na něž navazoval i výzkum v roce 2011, který si vzal za cíl prozkoumat průběh hradního příkopu, ověřit založení 2. brány a ověřit komunikační schéma v prostoru hradního parkánu a zajistit statiku sondou v hradním areálu. Celkem byly provedeny 4 sondy. Výzkum prokázal neexistenci bašty u 2. brány, která je uváděna v některých ikonografických pramenech. Dále výzkum prokázal možnost komunikačního spojení parkánu se starší stavební fází 2. brány hradu. Náklady na výzkum byly kryty zřizovatelem z účelové dotace.

V roce 2011 bylo provedeno celkem 20 archeologických dozorů, v celkové fakturované částce 127 tis. Kč. Převážně šlo o pokládky inženýrských sítí. Významnější ráz měl dozor při výstavbě bazénu v Karlových Varech a pokládka sítí v Tašovicích, která byla v bezprostřední blízkosti existující archeologické rezervace. Všechny provedené dozory však byly s negativním archeologickým výsledkem.

Vřídlo, veduta obrazových hodin

olej na plechu, kolem 1830

stálá expozice muzea Karlovy Vary





VZDĚLÁVÁNÍ

Posláním muzea je mimo sbírkotvorné činnosti také poutavá interpretace sbírek návštěvníkovi a komunikace s ním prostřednictvím vzdělávacích aktivit. V nabízených muzejních programech je využíváno jak vlastních pracovníků, tak externích lektorů. Hlavním cílem je přiblížit historii a umění v dějinných souvislostech tak, aby návštěvník nenásilnou formou došel k poznání a měl zájem se do muzea vrátit. Ne vždy uspokojuje se dařilo oslovit návštěvníky se zvolenými okruhy témat. Správná volba obsahu aktivity je jediným měřítkem zájmu lidí muzeum navštívit a odnést si vlastní zkušenost získanou nenásilnou formou.

Přednášky

V průběhu roku 2011 proběhlo v muzeu v Karlových Varech 7, v Jáchymově 6 a v Nejdku 2, tedy celkem 15 přednášek a to jak externími přednášejícími, tak kmenovými pracovníky. Nejčastěji se jednalo o doprovodné přednášky tematicky vhodné k probíhající výstavě:

Pobočka Karlovy Vary

2. 3.	Václav F. Chvátal	Židovské hřbitovy ve Finsku
6. 4.	Jan Nedvěd	Izrael
25. 5.	Lubomír Zeman	Hrázděný dům v sz Čechách
7. 9.	Stanislav Burachovič	Archeolog Anton Gnirs
5. 10.	Pavel Šebesta	100 let výzkumu chebského hradu
20. 10.	Daniel Křížek	Revoluce v současném arabském světě
23. 11.	Jiří Šlajsna	Války o rakouské dědictví

Pobočka Jáchymov

16. 4.	Jan Nedvěd	Izrael
28. 5.	Lubomír Zeman	Hrázděný dům v Krušnohoří
17. 9.	Lukáš Svoboda	Židé na Karlovarsku
15. 10.	Stanislav Burachovič	Archeolog Anton Gnirs
5. 11.	Tomáš Halík	Lidské stránky božských ctností
19. 11.	Pavel P. Ries	Lze zachránit Kyselku?

Pobočka Nejdk

16. 6.	Tomáš Řídkošil	Drahé kameny Karla IV.
3. 11.	Jan Nedvěd	Českoslovenští legionáři

Z uvedených přednášek vzbudila největší zájem přednáška filozofa a teologa prof. Tomáše Halíka s názvem Lidské stránky božských ctností, kterou si přišlo vyslechnout 67 osob. Celkem všechny přednášky navštívilo 285 osob.

Pro jiné instituce bylo odbornými pracovníky muzea uskutečněno řadu dalších přednášek:

Stanislav Burachovič	Dějiny GH Pupp, Obrazy z dějin Karlových Varů, Dějiny Jáchymova, Perleťářství v Krušnohoří, Bílá místa regionálních dějin, J. W. Goethe a zpč. lázně, J. W. Goethe a Karlovarsko, Historie Ondřejského hřbitova, Kronikář Květoslav Kroča, Vánoční zvyky na Karlovarsku
Jan Nedvěd	Izrael

Gotická plastika sv. Pavla

Planá, kolem roku 1450

stálá expozice muzea Karlovy Vary

Ve školách byly odbornými pracovníky muzea pro žáky základních a středních škol uskutečněny tyto přednášky:

Jan Nedvěd	Mezopotámie Izrael Lágry v Jinřichovicích
Stanislav Burachovič	Pověsti Karlovarska Karel IV. a Karlovy Vary Odsun Němců z Karlovarska
Lukáš Svoboda	Budovatelské plakáty

Nabídka přednášek do škol je trvale vyvěšena na webovém portálu muzea v záložce „pro školy“, z níž si školy vybírají a sjednávají muzejního pracovníka – lektora přímo do školy. Tento systém se v praxi velmi osvědčil.

Naučně – zábavné pořady, doprovodné akce k výstavám

V roce 2011 karlovarské muzeum zorganizovalo čtyři pořady:

V rámci doprovodného pořadu k výstavě Lidové umění západních Čech proběhly dva komponované pořady: v době velikonoce Zelený čtvrtek (85 osob) a v červnu ke dni dětí Lidové zvyky na Karlovarsku (96 osob). Pořady připravila Romana Borusíková.

V rámci celorepublikového festivalu muzejních nocí se v květnu konala muzejní noc s názvem Karlovy Vary ve znamení architektury, jež byla nesena v humorném duchu, účast 90 osob, obsah a dramaturgii připravili Jan Nedvěd, Lukáš Svoboda a Stanislav Burachovič.

V září proběhla v muzeu rámci karlovarského folklórního festivalu přehlídka vybraných tanečních souborů s názvem Muzika na schodech. Akce byla součástí výstavy o lidovém umění. Pořad konferoval Stanislav Burachovič, účast 145 návštěvníků.

K téměř každé výstavě byla v průběhu jejího konání tematicky zvolená přednáška. K výstavě 100 let archeologie navíc probíhaly pro veřejnost každé dva týdny komentované prohlídky, které zajišťoval kurátor výstavy Jan Tajer.

Vzdělávací konference, semináře

V říjnu 2011 se konaly v reprezentativním sále Královské mincovny akce:

- | Kolokvium česko-saské koordináční skupiny pro ochranu přírody a krajiny pro Ministerstvo životního prostředí, účast 21 osob
- | Konference Zhodnocení potenciálu surovinových ložisek v sasko-českém pohraničí pro Českou geologickou službu, účast 65 osob

Z organizace obou akcí v prostorách jáchymovského muzea získalo muzeum do rozpočtu příjmy v celkové výši 28 200 Kč.

Jiné kulturní akce

Volnočasové aktivity se zejm. v muzeu v Karlových Varech dařilo realizovat oproti předchozímu roku na lepší úrovni. Nutno však konstatovat, že poptávka veřejnosti po vzdělávacích pořadech je trvalá a tento zájem je třeba v příštím období ještě více využít, neboť právě v nich je vysoký návštěvnícký potenciál.

V březnu mohli návštěvníci Královské mincovny shlédnout monodrama divadelní hry Dřana v podání Lucie Domesové. Představení se konalo v historickém sklepení mincovny za neopakovatelné atmosféry. Relativně nízká účast 32 osob odpovídala omezené kapacitě sklepních prostor.

V adventním čase proběhly tradiční vánoční koncerty v pobočkách v Nejdku (36 osob) a v Jáchymově (66 osob). Předvádění tradiční výroby paličkovaných krajk spojených s jejich prodejem se konalo v nejdecké pobočce – akce velikonoční 127 osob a akce vánoční 108 osob.

Muzejní noc 2011 nesla téma Karlovarská architektura v průběhu staletí, historici muzea Lukáš Svoboda a Jan Nedvěd se stylizovali do podoby vídeňských architektů Ferdinanda Fellnera a Hermanna Helmera, kteří významně ovlivnili tvář města na přelomu 19.-20. století. Návštěvnost akce byla 90 osob.



Vzdělávací programy pro školy

Několikátým rokem úspěšně probíhají komentované prohlídky stálou expozicí v Karlových Varech s velkým zájmem o expozici archeologie, která je doprovázena zdařilými pracovními listy. V roce 2010, 2011 byl záměr zpracovat nové pracovní listy s dalšími tématy ve stálé expozici – vznik Karlových Varů, architektura Karlových Varů, slavní návštěvníci Karlových Varů, prameny Karlových Varů. Tento záměr se ani v roce 2011 nepodařilo naplnit. V roce 2012 bude tento úkol jednou z priorit muzejního pedagoga v součinnosti s historiky muzea, neboť jediné takové programy jsou zdrojem zájmu škol o návštěvu stálé muzejní expozice v Karlových Varech.

Za veliký úspěch lze považovat obrovský zájem škol o výstavu 100 let archeologie v kraji, jejíž komentované prohlídky byly doplněny o předvádění pravěkého náradí a nástrojů, pomocí replik se dětem demonstroval život v pravěku ale třeba i práce archeologa. Děti se mohly aktivně zapojit do plnění uložených úkolů, jejichž odpovědi nacházely v samotné výstavě. Během dvou měsíců výstavu navštívilo 812 dětí.

V Královské mincovně v Jáchymově v prosinci proběhl již 8. ročník naučně-vzdělávací soutěže zaměřené na historii Karlovarského kraje určený žákům základních a středních škol s názvem O pohár Královské mincovny. Soutěž si úspěšně svojí náročností a netradiční formou zvyšuje svoji pečeť kvality a stále více se dostává do povědomí škol v kraji. Soutěže se v roce 2011 aktivně zúčastnilo celkem 58 dětí z celkem 15 škol v kraji.



NÁVŠTĚVNOST

Muzeum na všech pobočkách v roce 2011 navštívilo celkem 28 558 návštěvníků, meziroční nárůst byl 26 %. Tržby ze vstupného dosáhly 819 947 Kč, meziroční nárůst byl 62 %. Z toho jen výstavy navštívilo 13 300 osob, tomu odpovídala tržba 326 060 Kč.

Návštěvnost podle poboček:

Pobočka Karlovy Vary	13 173 osob	388 920 Kč	
Královská mincovna Jáchymov	9 496 osob	350 277 Kč	vč. 3K karet
Pobočka Nejdek	2 511 osob	33 050 Kč	
Pobočka Žlutice	1 802 osob	26 800 Kč	
Pobočka Horní Blatná	1 576 osob	20 900 Kč	

Mincovna Jáchymov dosáhla meziroční nárůstu osob 6% a Karlovy Vary 83%. To bylo zejm. díky vysoké návštěvnosti výstavy Hry a klamy (7 660 osob). Jelikož bylo v Karlových Varech zvýšeno vstupné z 30 na 60 Kč, byl meziroční nárůst tržeb 300 %, v Jáchymově byl optimálních 13 %. Podíl na celkovém objemu tržeb poprvé vykazovaly obě největší pobočky srovnatelné výsledky Karlovy Vary 49% a Jáchymov 43%. Z tohoto pohledu vytvářejí ostatní pobočky Nejdek, Horní Blatná a Žlutice jen velmi malou příjmovou část rozpočtu. Přesto je nutno konstatovat, že žádná z nich neměla ve srovnání s předešlým rokem sestupný vývoj návštěvnosti.

Badatelská knihovna

Muzejní knihovna s více jak 20 000 svazky poskytuje široké možnosti studia dějin a života Karlovarska. Knihovna nabízí témata regionální, archeologická, vědecko-výzkumná, národopisná, numismatická, nabízí rovněž studium historicko-stavebních památek Karlovarska. Karlovarskými knižními specifiky jsou průvodce, adresáře, tištěné kroniky a seznamy lázeňských hostů tzv. Kurlisty. Jsou zde též vzácné spisy vlastivědné a balneologické místních historiografů a lékařů. Mimo regionální literaturu nabízí knihovna i rozsáhlý fond knih o dějinách, umění a lázeňství.

V průběhu roku bylo zaznamenáno celkem 78 badatelských návštěv. Prostřednictvím internetových dotazů se uspokojilo 54 tazatelů. K odborným pracovníkům byla směřována řada dotazů, o jejichž počtu však nebyla vedena žádná statistika. Kmenovým pracovníkům muzea bylo k badatelským účelům zapůjčeno 239 knih. V roce 2011 bylo v přírůstkové knize katalogizováno celkem 185 nových položek. Knihy byly nakoupeny za 7 795 Kč, periodika za 13 582 Kč, vazba periodik a časopisů byla provedena za 28 914 Kč. Nákup nových knih byl oproti roku 2010 nižší, neboť knihovnice byla delší dobu v pracovní neschopnosti.

Úspěšně se v roce 2011 mohlo pokračovat v digitalizaci cenných rukopisů a v digitalizaci Kurlistů, díky získanému grantu z ministerstva kultury VISK 6 a 7 proběhla již V. etapa digitalizace. Všechny dosud digitalizované tituly vzácných knih jsou popsány s náhledy na webových stránkách muzea. K badatelským účelům jsou data uložena na centrálním serveru a badatelé si je mohou prohlédnout po jednotlivých stránkách přímo v badatelské knihovně. Knihovnice Yveta Viktoříková je aktivní členkou výboru komise knihovníků při AMG.

Badatelská knihovna se nachází v administrativní budově muzea v ulici Pod Jelením skokem 30, v Karlových Varech.

Vincenz Morstadt, Karlovy Vary
kolorovaná mědirytina, kolem 1840
stálá expozice muzea Karlovy Vary

Webové stránky

Design webových stránek muzea www.kvmuz.cz vznikl před dvěma lety, jejich autorem je Studio F13 Karlovy Vary, které soustavně vykonává potřebný servis. V průběhu roku se systematicky naplňovaly jednotlivé záložky webu. Jednalo se především o programovou a prezentační část webu. Nejnavštěvovanější se ukázala být programová rubrika, v níž se plynule podle termínu konání přesouvají akce do záložek připravujeme – probíhající – minulé.

V části prezentační jsou záložky, které se jednou měsíčně doplňují, jedná se o sekce: věda a výzkum – zajímavosti a tipy na výlet – exponát měsíce – restaurujeme. Další strukturu webu tvoří konstantní data, aktualizaci dle potřeby provádí grafické studio. Tyto fixní texty informující o pobočkách, knihovně, o historii muzejních objektů, o obsahu stálých expozic, o kontaktech. Neměnné texty jsou i v anglické a německé mutaci.

Muzejní stránky mají link k portálu www.cestakesvobode.eu, na který mohou čtenáři přidávat za redakčního dohledu muzea nové články a fotografie. Návštěvnost těchto stránek není nijak uspokojivá. V roce 2012 bude třeba vynaložit větší úsilí k životaschopnosti tohoto bezesporu originálního portálu, vzniklého za podpory evropských financí.

Rok po založení muzejního facebooku je zřejmý nárůst návštěvníků, průměrně se vrací na stránky 57 % návštěvníků. Facebook má link z webových stránek muzea.

	r. 2010	r. 2011
Facebook fanoušci	201	317
Web počet osob za rok	16 202	26 626
Web průměr osob za den	44	73

V roce 2011 se plánovalo rozšířit webové stránky o virtuální prohlídku největších stálých expozic, taktéž hodlalo muzeum prezentovat své sbírkové předměty ve 3D metodou konvertorového snímání. Tento záměr byl o rok posunut. Realizace bude uskutečněna teprve podle vývoje hospodaření a ekonomické bilance ve 2. pololetí roku 2012. V této souvislosti je třeba konstatovat, že dokonalá příprava tohoto záměru je časově velmi náročná.



PERSONÁLIE

Muzeum má trvale dva odborné pracovníky pod plánovaný stav – výtvarníka a historika. Zejména absence historika rozsáhlého sbírkového fondu porcelánu je dlouhodobě neudržitelná vzhledem k významu této sbírky. Neobsazená místa jsou z důvodu omezeného objemu mzdových prostředků.

Seznam zaměstnanců v roce 2011

Administrativní budova Karlovy Vary

Ing. Lenka Zubačová	ředitelka příspěvkové organizace
Ing. Romana Borusíková	kulturně-výchovný pracovník
Lucie Ridošková	dokumentátor (zástup za mateřskou dovolenou)
Bc. Pavla Perglová	dokumentátor (nástup na mateřskou dovolenou od 21. 7. 2009)
Eva Smíšková	rozpočtář, finanční a mzdová účetní
PhDr. Stanislav Burachovič	kurátor historických sbírkových a mobiliárních fondů
Mgr. Lukáš Svoboda	kurátor historických sbírkových a mobiliárních fondů
Mgr. Jan Nedvěd	kurátor historických sbírkových a mobiliárních fondů
Mgr. Kristýna Matějů, PhD.	kurátor přírodov. sbírkových a mobiliárních fondů (nástup na MD od 22. 3. 2010)
Mgr. Jiří Klsák	archeolog (zkrácený pracovní úvazek)
Bc. Jan Tajer	archeolog
Yveta Víktoříková	knihovnicka
Ing. Zuzana Zoulová	provozně-technický pracovník – vedoucí provozního úseku
Mgr. Jana Plechatá	pracovník vztahů k veřejnosti (1. 2.–9. 5. 2011)
Ivo Hodík	výstavář, údržbář
Ivona Kažová	uklízečka
Mgr. Jiří Klsák	domovník

Pobočka Muzeum Nová Louka, Karlovy Vary

Dagmar Bártová	pokladník
Martin Smíšek	pokladník, dokumentátor
Zuzana Smílková	průvodce
Hana Havlíčková	zřízenec v kulturním zařízení (do 21. 3. 2011 – odchod do starobního důchodu)
Lenka Klausová	zřízenec v kulturním zařízení (4. 5.–31. 10. 2011)
Lenka Vondráková	uklízečka
Dagmar Bártová	domovník

Pobočka Královská mincovna Jáchymov

Milada Palánová	správce památkového objektu
Věra Tomková	průvodce (prac. poměr ukončen 28. 9. 2011, odchod do starobního důchodu)
Libuše Bajcurová	zřízenec v kulturním zařízení (nově průvodce od 1. 9. 2011)
Hana Ridošková	zřízenec v kulturním zařízení (24. 8.–31. 12. 2011)
Vlastimil Tichý	uklízeč (1. 6.–30. 11. 2011)

Kostra kávové porcelánové soupravy

porcelánka Chodov, kolem 1845

stálá expozice muzea Karlovy Vary



Pobočka Muzeum Žlutice

Kamila Neckářová
Kamila Neckářová

průvodce (sezonní zaměstnanec)
uklízečka (sezonní zaměstnanec)

Pobočka Muzeum Nejdek

Marta Dvořáčková

průvodce

Pobočka Muzeum Horní Blatná

Christa Schneiderová

pokladník, zřízenec v kulturním zařízení (prac.poměr do 31.10. 2011)

Georg Opitz, Lázeňská společnost u Nového pramene
kolorovaná mědirytina, kolem 1814
stálá expozice muzea Karlovy Vary



Organizační uspořádání Muzea Karlovy Vary v roce 2011

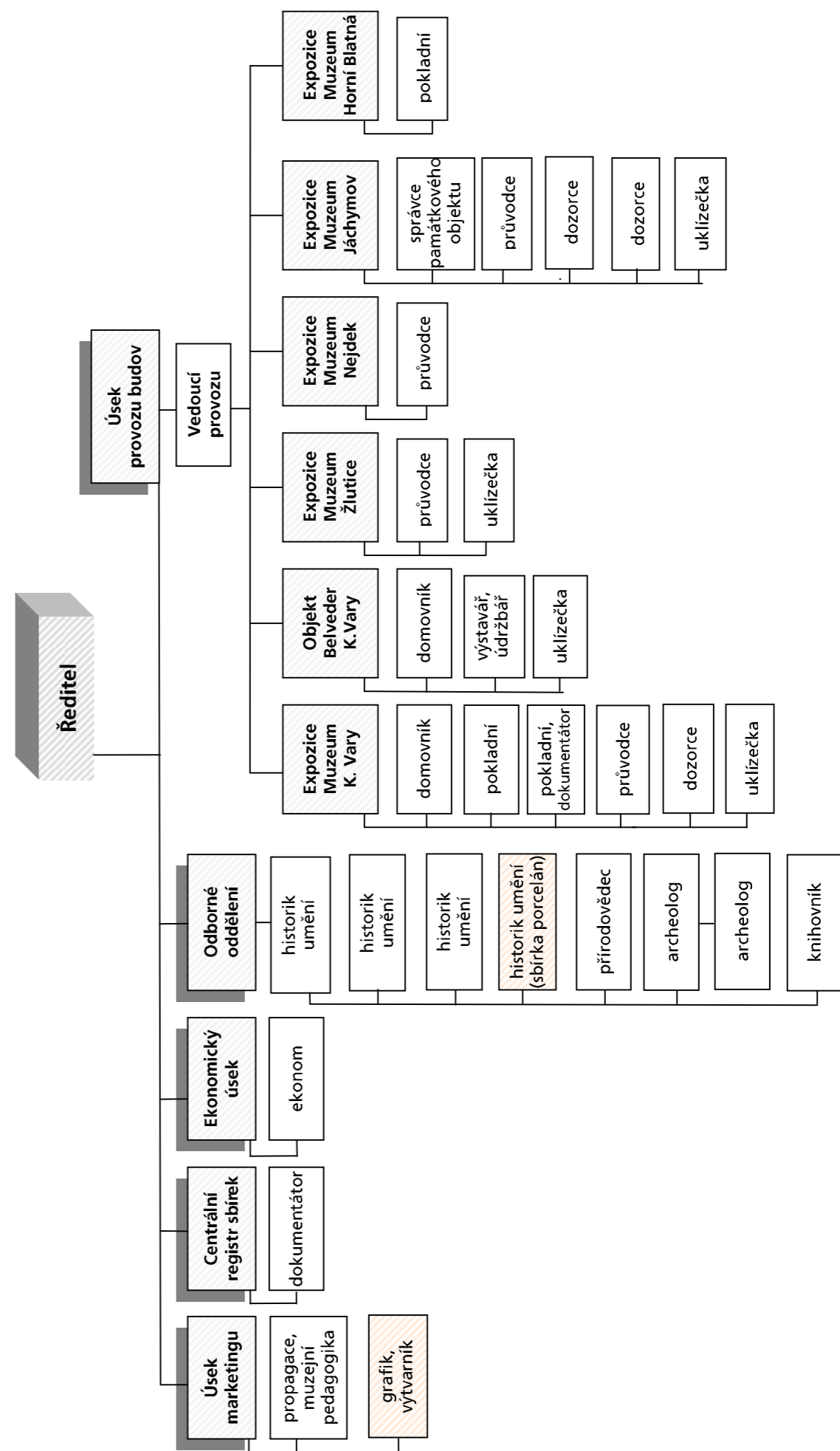

Průměrný přepočtený počet pracovníků 23,07
 Neobsazený počet míst 2
 Počet pracovníků k 31. 12. 2011 22
 Plánovaný počet pracovníků 25,5
 Průměrná mzda v roce 2011 17 406 Kč



HOSPODAŘENÍ

Muzeum v roce 2011 hospodařilo s vyrovnaným rozpočtem ve výši 11 510 tis. Kč, které schválilo zastupitelstvo kraje usnesením č. ZK/286/12/10. Tento plánovaný rozpočet byl krytý příspěvkem na provoz poskytnutým zřizovatelem ve výši 10 100 tis. Kč, dotacemi na kulturně-výchovnou činnost od Města Karlovy Vary, Jáchymova a Nejdku v celkové výši 90 tis. Kč, dotacemi MK ČR z programu VISK 6 a 7 ve výši 70 tis. Kč (digitalizace knih) a z programu ISO ve výši 28 tis. Kč (restaurování sbírek). Zbývá část rozpočtu byla kryta z plánovaných výnosů muzea. Příspěvek na provoz představoval 88 % plánovaných nákladů, z toho byly 66% náklady na mzdy a zákonné sociální pojištění.

Hospodaření bylo finančně náročné především z důvodu nutnosti předfinancování grantu Cíl 3 na výstavní projekt „100 let terénní archeologie v Karlovarském kraji“ ve výši 412 tis. Kč. Muzeu se i přesto zvýšením svých výnosů a efektivním čerpáním nákladů podařilo dosáhnout zlepšený hospodářský výsledek ve výši 531 174,46 Kč.

Příspěvek na provoz byl v průběhu roku navýšen o:

150 000 Kč usn. RK č. 811/08/11 na zajištění záchranných archeologických výzkumů (ZAV)

Schválený rozpočet a rozpočtové změny v roce 2011

Ukazatel	Schválený	Upravený	%
Náklady	11 510 000	11 660 000	101,30
Spotřeba materiálu	395 000	395 000	100,00
Spotřeba energie	1 430 000	1 430 000	100,00
Prodané zboží	40 000	40 000	100,00
Opravy a údržba	167 000	167 000	100,00
Cestovné	30 000	30 000	100,00
Náklady na reprezentaci	15 000	15 000	100,00
Ostatní služby	1 152 000	1 302 000	113,02
Mzdové náklady	5 000 000	5 000 000	100,00
v tom mzdy zaměstnanců	4 970 000	4 970 000	100,00
OON	30 000	30 000	100,00
Zákonné sociální pojištění	1 684 000	1 684 000	100,00
Zákonné sociální náklady	50 000	50 000	100,00
Jiné sociální náklady	20 000	20 000	100,00
Jiné ostatní náklady	200 000	200 000	100,00
Odpisy dlouhodobého majetku	1 317 000	1 317 000	100,00
Ostatní finanční náklady	10 000	10 000	100,00
Výnosy	11 510 000	11 660 000	101,30
Výnosy z prodeje služeb	500 000	500 000	100,00
Výnosy z pronájmu	254 000	254 000	100,00
Výnosy z prodaného zboží	60 000	60 000	100,00
Ostatní výnosy z činnosti	107 000	107 000	100,00
Úroky	1 000	1 000	100,00
Příspěvek zřizovatele na provoz	10 100 000	10 250 000	101,49
- z toho ZAV		150 000	
Příspěvek na provoz ostatní	188 000	188 000	100,00
Dotace grant Cíl 3 projekt 1989	300 000	300 000	100,00
Výsledek hospodaření	0	0	

Investiční akce

opěrná zeď v Královské mincovně v Jáchymově
stav před a po rekonstrukci

Čerpání rozpočtu v roce 2011

Ukazatel	Upravený rozpočet	Čerpání k 31. 12. 2011	%	skutečnost v r. 2010
Náklady	11 660 000	11 470 304	98,37	12 076 864
Spotřeba materiálu	395 000	429 217	108,66	440 670
Spotřeba energie	1 430 000	1 330 207	93,02	1 487 162
Prodané zboží	40 000	92 895	232,24	40 699
Opravy a údržba	167 000	224 600	134,49	204 218
Cestovné	30 000	17 959	59,86	31 682
Náklady na reprezentaci	15 000	16 939	112,93	12 870
Ostatní služby	1 302 000	1 159 186	89,03	1 635 234
Mzdové náklady	5 000 000	4 890 151	97,80	4 946 846
v tom mzdy zaměstnanců	4 970 000	4 818 445	96,95	4 920 586
OON	30 000	71 706	239,02	26 260
Zákonné sociální pojištění	1 684 000	1 645 729	97,73	1 676 408
Zákonné sociální náklady	50 000	48 184	96,37	98 636
Jiné sociální náklady	20 000	23 585	117,93	11 709
Jiné pokuty a penále	0	2 078		95
Manka a škody	0	5 163		941
Jiné ostatní náklady	200 000	190 319	95,16	194 067
Odpisy dlouhodobého majetku	1 317 000	1 385 816	105,23	1 288 614
Ostatní finanční náklady	10 000	8 275	82,75	7 013
Výnosy	11 660 000	12 001 476	102,93	12 143 905
Výnosy z prodeje služeb	500 000	848 012	169,60	580 544
Výnosy z pronájmu	254 000	286 130	112,65	274 370
Výnosy z prodaného zboží	60 000	124 391	207,32	83 722
Změna stavu zásob	0	28		197
Jiné pokuty a penále		2 078		0
Ostatní výnosy z činnosti	107 000	230 002	214,96	305 696
Úroky	1 000	8 184	818,40	306
Příspěvek zřizovatele na provoz	10 250 000	10 159 600	99,12	10 400 000
- z toho čerpání ZAV		59 600		
Příspěvek na provoz ostatní	188 000	187 651	99,81	499 070
Dotace grant Cíl 3 projekt 1989	300 000	155 400	51,80	0
Výsledek hospodaření	0	531 171		67 041

Komentář k některým položkám:

Prodané zboží – vykazované vyšší náklady jsou kompenzovány vyššími tržbami za prodej tohoto zboží.

Opravy a údržba – vyšší čerpání je z důvodů neplánovaných nákladů na havárie krovu v Královské mincovně Jáchymov, havárie vodovodní stupačky v muzeu Nová Louka, Karlovy Vary a naléhavá potřeba oprav zastaralého vozového parku. Zvýšené náklady byly kompenzovány úsporou v ostatních nákladových položkách.

Ostatní služby – nižší náklady z důvodu nevyčerpání účelového příspěvku od zřizovatele na záchranný archeologický výzkum. Nevyčerpaný příspěvek ve výši 90,6 tis. Kč byl zaúčtován na rozvahový účet a bude použit v roce 2012.

Odpisy hmotného majetku – vyšší náklady z důvodu většího objemu technického zhodnocení objektu Královské mincovny (rekonstrukce opěrné zdi) k původně plánovaným odpisům. Navýšení je kompenzováno úsporou v nákladech a pokrytím z vyšších příjmů.

Ostatní výnosy z činnosti – v plánovaném rozpočtu byl zohledněn předpokládaný příjem financí z grantu Cíl 3 z projektu „1989 – Cesta ke svobodě“ ve výši 300 tis. Kč. Skutečný příjem z grantu činil 284 tis. Kč a byl rozdělen na rozvahový účet 385-příjmy příštích období ve výši 168,6 tis. Kč a na výsledkový účet-672 ve výši 155,4 tis. Kč.

Vybrané ukazatele za rok 2011

Náklady	
Pořízení drobného hmotného majetku	137 tis. Kč
Oprava – havárie krovu mincovna Jáchymov	78 tis. Kč
Oprava – havárie vodovodní stupačky Nová Louka	24 tis. Kč
Oprava služebních vozidel	36 tis. Kč
Výstavní činnost (bez projektu 100 let archeologie)	150 tis. Kč
Archeologická činnost (čerpání dotace na ZAV)	64 tis. Kč
Kulturně-výchovná činnost (přednášky, muzejní noc, koncerty, konference)	97 tis. Kč
Projekt Cíl 3 výstava „100 let terénní archeologie“ (předfinancováno vlastními zdroji z rozpočtu muzea)	412 tis. Kč
Náklady na ochranu majetku (EZS, EPS, HP)	144 tis. Kč
Výnosy	
Vstupné celkem na všech pobočkách	820 tis. Kč
– z toho výstavy konané v Nejdku a v K. Varech	326 tis. Kč
Archeologické dozory	127 tis. Kč
Pojistné plnění – havárie mincovna a Nová Louka	72 tis. Kč
Získané dotace a granty neinvestiční	532 tis. Kč

Dokončení investiční akce
slavnostní kolaudace



Získané příspěvky, dotace a granty v roce 2011/2010

Poskytovatel	Druh	Název	r. 2011	r. 2010
Ministerstvo kultury ČR	Neinvestice	Program ISO restaurování sbírek	28 000	0
Ministerstvo kultury ČR	Neinvestice	VISK 6 – digitalizace rukopisů	20 000	49 000
Ministerstvo kultury ČR	Neinvestice	VISK 7 – digitalizace Kurlistů	50 000	106 000
Karlovarský kraj	Neinvestice	Záchranný archeolog. výzkum	60 000	110 000
Karlovarský kraj	Neinvestice	Záchranný archeolog. výzkum /převod nevyč. dotace z r. 2009/	0	129 000
Město Karlovy Vary	Neinvestice	Muzejní noc	20 000	20 000
Město Karlovy Vary	Neinvestice	Přednáškový cyklus	15 000	15 000
Město Karlovy Vary	Neinvestice	Věd. konference Hippokrates	0	15 000
Město Jáchymov	Neinvestice	Kulturně-výchovná činnost	35 000	35 000
Město Nejdek	Neinvestice	Kulturně-výchovná činnost	20 000	20 000
Cíl 3	Neinvestice	výstava 1989-Cesta ke svobodě	284 000	0
	Neinvestiční dotace celkem		532 000	499 000
Karlovarský kraj	Investice	depozitář plastik	0	324 000
Karlovarský kraj	Investice	rekonstrukce opěrné zdi	5 132 897	0
Karlovarský kraj	Investice	podíl IF v rámci rozdělení muzeí	0	541 000
	Investiční dotace celkem		5 132 897	865 000

Investiční akce v roce 2011

Rekonstrukce opěrné zdi – Královská mincovna Jáchymov 5 132 896,80 Kč

Hospodaření s investičním majetkem muzea v roce 2011

Nemovitý majetek

Muzeum Karlovy Vary spravuje a provozuje 9 objektů, ve kterých jsou umístěny výstavní sály, stálé expozice, depozitáře a ředitelství.

Na základě Zřizovací listiny má muzeum ve vlastní správě 6 objektů:

Administrativní budova – Pod Jelením skokem 30, Karlovy Vary

Depozitární budova – Pod Jelením skokem 32, Karlovy Vary

Stálá expozice a výstavní sály, depozitář – muzeum Nová louka 23, Karlovy Vary

Stálá expozice, depozitář – Královská mincovna, nám. Republiky 37, Jáchymov

Depozitární budova – Teplička 37

Depozitární budova – Černava 78

Na základě usnesení zastupitelstva KÚ KK č. ZK 275/09/11 byl v prosinci 2011 objekt Černava bezúplatně předán obci Černava.

Objekty, kde je muzeum v nájmu měst a obcí:

Stálá expozice a výstavní sály – muzeum Nejdek, nám. Karla IV. 238

Stálá expozice – muzeum Žlutice, Velké náměstí 1

Stálá expozice – muzeum Horní Blatná, Bezručova 127

V roce 2011 bylo na nemovitém majetku provedeno technické zhodnocení:

rekonstrukce opěrné zdi v Královské mincovně Jáchymov. Stavební práce v objemu 5 133 tis. Kč prováděla stavební firma RESA – sanace a rekonstrukce, spol. s r. o. Ostrava IČ 25837982, která zvítězila ve výběrovém řízení.

Dlouhodobý hmotný majetek

V roce 2011 muzeum nepořídilo žádný nový dlouhodobý investiční majetek.

Finanční fondy muzea:

	tis. Kč
Fond odměn:	
Počáteční stav k 1. 1. 2011	73
Tvorba:	
Přerozdělení ZHV za rok 2010	14
Použití:	
Konečný stav k 31. 12. 2011	87
Fond kulturních a sociálních potřeb:	
Počáteční stav k 1. 1. 2011	147
Tvorba:	
Zákonný příděl (1 % z objemu mzdových prostředků)	48
Použití:	
Příspěvek na stravování zaměstnanců	59
Rekreace a dětské tábory	0
Dary při životním a pracovním výročí	15
Použití celkem	74
Konečný stav k 31. 12. 2011	121
Fond rezervní:	
Počáteční stav k 1. 1. 2011	116
Tvorba:	
Přerozdělení ZHV za rok 2010	54
Snížení poč. stavu z důvodu nového vypořádání zůstatku fondu v rámci rozdělení KMKK	-44
Použití:	
Převod do investičního fondu	50
Konečný stav k 31. 12. 2011	76
Fond investic:	
Počáteční stav k 1. 1. 2011	426
Tvorba:	
Dotace zřizovatele na rekonstrukci opěrné zdi	5 133
Tvorba majetku ve výši odpisů	1 386
Převod z rezervního fondu	50
Tvorba celkem	6 569
Použití:	
Rekonstrukce opěrné zdi – Královská mincovna	5 133
Odvod odpisů zřizovateli	1 295
Vrácení zůstatku IF v rámci přerozdělení KMKK	468
Použití celkem:	6 896
Konečný stav k 31. 12. 2011	98



Podobizna rodiny Kokořovců z Kokořova

olej na dřevě, nesignováno, 1570

150 x 190 cm, foto Jan Borecký

stálá expozice muzeum Žlutice

Červené křížky u sepnatých rukou symbolizují

nežijícího člena rodiny, každý člen rodiny má v dolní

části vyobrazen svůj erb.

VÝKAZ ZISKU A ZTRÁTY

příspěvkové organizace

(v Kč, s přesností na dvě desetinná místa)

Období: 12 / 2011

IČO: 72053810

Název: Muzeum Karlovy Vary, příspěvková organizace Karlovarského kraje

Sestavená k rozvahovému dni 31. prosinci 2011

Sídlo účetní jednotky

ulice, č.p. Pod Jelením skokem 30
obec Karlovy Vary
PSČ, pošta 36001

Místo podnikání

ulice, č.p.
obec
PSČ, pošta

Údaje o organizaci

identifikační číslo 72053810
právní forma příspěvková organizace
zřizovatel Karlovarský kraj

Předmět podnikání

hlavní činnost sbírkotvorná, dokumentační, kulturně-výchovná činnost
vedlejší činnost
CZ-NACE

Kontaktní údaje

telefon 353224433-4
fax 353224434
e-mail sekretariat@kvmuz.cz
WWW stránky kvmuz.cz

Razítko účetní jednotky**Osoba odpovědná za účetnictví**

Eva Smišková
Podpisový záznam osoby
odpovědné za správnost
údajů

Statutární zástupce

Ing. Lenka Zubačová
Podpisový záznam
statutárního orgánu

Okamžik sestavení (datum, čas): 06.02.2012, 11h17m53s

Číslo položky	Syté číslo účtu	Běžné období		Minulé období	
		Hlavní činnost	Hospodářská činnost	Hlavní činnost	Hospodářská činnost

A Náklady celkem

11 470 304,68

12 076 864,12

I. Náklady z činnosti

11 462 029,18

12 069 851,12

Číslo položky	Syté číslo účtu	Běžné období	Minulé období
		Hlavní činnost	Hospodářská činnost
1. Spotřeba materiálu	50 1	429 217,25	440 689,92
2. Spotřeba energie	50 2	1 330 207,89	1 487 162,49
3. Spotřeba jiných neskladovatelných dodávek	50 3		
4. Prodané zboží	50 4	92 894,82	40 698,80
5. Opravy a udržování	51 1	224 599,99	204 217,90
6. Cestovné	51 2	17 959,00	31 682,00

Číslo položky	Syté číslo účtu	Běžné období		Minulé období	
		Hlavní činnost	Hospodářská činnost	Hlavní činnost	Hospodářská činnost
7. Náklady na reprezentaci	51 3	16 939,20		12 870,05	
8. Ostatní služby	51 8	1 159 186,19		1 635 234,03	
9. Mzdové náklady	52 1	4 890 151,00		4 946 846,00	
11. Zákonné sociální pojištění	52 4	1 645 729,00		1 676 408,00	
12. Jiné sociální pojištění	52 5				
13. Zákonné sociální náklady	52 7	48 184,00		98 636,00	
14. Jiné sociální náklady	52 8	23 585,00		11 709,00	
15. Daň silniční	53 1				
16. Daň z nemovitostí	53 2				
17. Jiné daně a poplatky	53 8				
19. Smluvní pokuty a úroky z prodlení	54 1				
20. Jiné pokuty a penále	54 2	2 078,00		95,00	
21. Dary	54 3				
22. Prodaný materiál	54 4				
23. Manka a škody	54 7	5 163,03		940,87	
24. Tvorba fondů	54 8				
25. Odpisy dlouhodobého majetku	55 1	1 385 816,00		1 288 614,00	
26. Zůstatková cena prodaného dlouhodobého nehmotného majetku	55 2				
27. Zůstatková cena prodaného dlouhodobého hmotného majetku	55 3				
28. Prodané pozemky	55 4				
29. Tvorba a zúčtování rezerv	55 5				
30. Tvorba a zúčtování opravných položek	55 6				
31. Náklady z odepsaných pohledávek	55 7				
32. Ostatní náklady z činnosti	54 9	190 318,81		194 067,06	
II. Finanční náklady		8 275,50		7 013,00	
2. Úroky	56 2				
3. Kurzové ztráty	56 3				
4. Náklady z přecenění reálnou hodnotou	56 4				
5. Ostatní finanční náklady	56 9	8 275,50		7 013,00	
II. Náklady na transfery					
I.					

Číslo položky	Synthesový účet	Běžné období		Minulé období	
		Hlavní činnost	Hospodářská činnost	Hlavní činnost	Hospodářská činnost
		1	2	3	4
1. Náklady ústředních rozpočtů na transfery	57 1				
2. Náklady územních rozpočtů na transfery	57 2				
4. Náklady na ostatní nároky (PRO ROK 2011 ZRUŠENO)	57 4	X		X	
B Výnosy celkem		12 001 476,14		12 143 905,34	
I. Výnosy z činnosti		1 490 641,08		1 244 529,35	
1. Výnosy z prodeje vlastních výrobků	60 1				
2. Výnosy z prodeje služeb	60 2	848 011,90		580 544,00	
3. Výnosy z pronájmu	60 3	286 130,00		274 370,00	
4. Výnosy z prodaného zboží	60 4	124 390,65		83 722,06	
8. Jiné výnosy z vlastních výkonů	60 9				
9. Změna stavu nedokončené výroby	61 1				
10. Změna stavu polotovárů	61 2				
11. Změna stavu výrobků	61 3				
12. Změna stavu ostatních zásob	61 4	2,20		197,29	
13. Aktivace materiálu a zboží	62 1	25,90			
14. Aktivace vnitroorganizačních služeb	62 2				
15. Aktivace dlouhodobého nehmotného majetku	62 3				
16. Aktivace dlouhodobého hmotného majetku	62 4				
17. Smluvní pokuty a úroky z prodlení	64 1				
18. Jiné pokuty a penále	64 2	2 078,00			
19. Výnosy z odepsaných pohledávek	64 3				
20. Výnosy z prodeje materiálu	64 4				
21. Výnosy z prodeje dlouhodobého nehmotného majetku	64 5				
22. Výnosy z prodeje dlouhodobého hmotného majetku kromě pozemků	64 6				
23. Výnosy z prodeje pozemků	64 7				
24. Čerpání fondů	64 8				
25. Ostatní výnosy z činnosti	64 9	230 002,43		305 696,00	
II Finanční výnosy		8 183,81		305,99	
2. Úroky	66 2	8 183,81		305,99	
3. Kurzové zisky	66 3				

Číslo položky	Synthesový účet	Běžné období		Minulé období	
		Hlavní činnost	Hospodářská činnost	Hlavní činnost	Hospodářská činnost
		1	2	3	4
4. Výnosy z přecenění reálnou hodnotou	66 4				
5. Ostatní finanční výnosy	66 9				
I Výnosy z transferů		10 502 651,25		10 899 070,00	
1. Výnosy ústředních rozpočtů z transferů	67 1	28 000,00			
2. Výnosy územních rozpočtů z transferů	67 2	10 474 651,25		10 899 070,00	
3. Výnosy z nároků na prostředky státních fondů (PRO ROK 2011 ZRUŠENO)	67 3	X		X	
4. Výnosy z ostatních nároků (PRO ROK 2011 ZRUŠENO)	67 4	X		X	
V Výsledek hospodaření					
1. Výsledek hospodaření před zdaněním		531 171,46		67 041,22	
2. Daň z příjmů	59 1				
3. Dodatečné odvody daně z příjmů	59 5				
4. Výsledek hospodaření po zdanění		531 171,46		67 041,22	

* Konec sestavy *

ROZVAHA - BILANCE

příspěvkové organizace
(v Kč, s přesností na dvě desetinná místa)
Období: 12 / 2011
IČO: 72053810
Název: Muzeum Karlovy Vary, příspěvková organizace Karlovarského kraje

Sestavená k rozvahovému dni 31. prosinci 2011

Sídlo účetní jednotky		Místo podnikání	
ulice, č.p.	Pod Jelením skokem 30	ulice, č.p.	
obec	Karlovy Vary	obec	
PSČ, pošta	36001	PSČ, pošta	

Údaje o organizaci		Předmět podnikání	
identifikační číslo	72053810	hlavní činnost	sbírkotvorná, dokumentační, kulturní-výchovná činnost
právní forma	příspěvková organizace	vedlejší činnost	
zřizovatel	Karlovarský kraj	CZ-NACE	

Kontaktní údaje		Razítko účetní jednotky	
telefon	353224433-4		
fax	353224434		
e-mail	sekretariat@kvmuz.cz		
WWW stránky	kvmuz.cz		

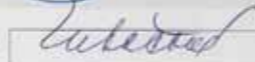
Osoba odpovědná za účetnictví		Statutární zástupce	
Eva Šmíková		Ing. Lenka Zubačová	
Podpisový záznam osoby odpovědné za správnost údajů		Podpisový záznam statutárního orgánu	

Okamžik sestavení (datum, čas): 06.02.2012, 11h21m24s

Číslo položky	Název položky	Systémový účet	Období			Minulé
			Běžné	Korekce	Netto	
AKTIVA CELKEM			85 095 749,43	20 639 213,08	64 456 536,35	80 888 398,36

Číslo položky	Název položky	Systémový účet	Období			Minulé
			Běžné	Korekce	Netto	
A. Stálá aktiva			82 773 436,74	20 639 213,08	62 134 223,66	58 430 529,86
I. Dlouhodobý nehmotný majetek			483 020,80	426 988,80	56 112,00	72 144,00
1.	Nehmotné výsledky výzkumu a vývoje	012				
2.	Software	013	80 160,00	34 048,00	56 112,00	72 144,00
3.	Ocenitelná práva	014				
4.	Povolenky na emise a preferenční limity	015				
5.	Drobný dlouhodobý nehmotný majetek	018	402 860,80	402 860,80		
6.	Ostatní dlouhodobý nehmotný majetek	019				
7.	Nedokončený dlouhodobý nehmotný majetek	041				
8.	Uspořádací účet technického zhodnocení dlouhodobého nehmotného majetku	044				
9.	Poskytnuté zálohy na dlouhodobý nehmotný majetek	051				
II. Dlouhodobý hmotný majetek			82 290 414,94	20 212 304,28	62 078 110,66	58 358 385,86
1.	Pozemky	031	6 830 000,00		6 830 000,00	
2.	Kulturní předměty	032	1,00		1,00	
3.	Stavby	021	61 291 988,30	10 058 437,00	51 233 551,30	46 814 774,50
4.	Samostatné movité věci a soubory movitých věcí	022	8 422 518,00	4 432 599,64	3 989 918,36	4 530 264,36
5.	Příslušná částka trvalých porostů	025				
6.	Drobný dlouhodobý hmotný majetek	028	5 721 267,64	5 721 267,64		
7.	Ostatní dlouhodobý hmotný majetek	029				
8.	Nedokončený dlouhodobý hmotný majetek	042	24 640,00		24 640,00	163 317,00
9.	Uspořádací účet technického zhodnocení dlouhodobého hmotného majetku	045				
10.	Poskytnuté zálohy na dlouhodobý hmotný majetek	052				
III. Dlouhodobý finanční majetek						
1.	Majetkové účasti v osobách s rozhodujícím vlivem	061				
2.	Majetkové účasti v osobách s podstatným vlivem	062				
3.	Dluhové cenné papíry držané do splatnosti	063				
6.	Terminované vklady dlouhodobé	068				
7.	Ostatní dlouhodobý finanční majetek	069				
IV. Dlouhodobé pohledávky						
1.	Poskytnuté návratné finanční výpomoci dlouhodobé	462				
2.	Dlouhodobé pohledávky z postoupených úvěrů	464				
3.	Dlouhodobé poskytnuté zálohy	465				
5.	Dlouhodobé pohledávky z nástrojů spolufinancovaných ze zahraničí	469				
8.	Ostatní dlouhodobé pohledávky	469				

Číslo položky	Název položky	Systémový účet	Období			Minulé
			Běžné	Korekce	Netto	
B. Oběžná aktiva			2 322 313,69		2 322 313,69	2 464 868,60
I. Zásoby			713 369,41		713 369,41	667 412,65
1.	Pořízení materiálu	111				
2.	Materiál na skladě	112	39 618,02		39 618,02	25 347,03
3.	Materiál na cestě	119				
4.	Nedokončená výroba	121				
5.	Pořizovací vlastní výroby	122				
6.	Výrobky	123				
7.	Pořízení zboží	131				
8.	Zboží na skladě	132	673 751,36		673 751,36	642 065,52
9.	Zboží na cestě	138				
10.	Ostatní zásoby	139				
II. Krátkodobé pohledávky			269 707,37		269 707,37	329 910,14
1.	Odběratelé	311	17 245,40		17 245,40	1 709,00
4.	Krátkodobé poskytnuté zálohy	314	11 504,72		11 504,72	17 354,00
5.	Jiné pohledávky z hlavní činnosti	315				
6.	Poskytnuté návratné finanční výpomoci krátkodobé	316				
10.	Pohledávky za zaměstnanci	335	12 979,00		12 979,00	115 888,00
11.	Zúčtování s institucemi sociálního zabezpečení a zdravot. pojištění	336				26 207,00
12.	Daň z příjmů	341				
13.	Jiné přímé daně	342				
14.	Daň z přidané hodnoty	343				
15.	Jiné daně a poplatky	345				
16.	Pohledávky za ústředními rozpočty	346				
17.	Pohledávky za územními rozpočty	348				
18.	Pohledávky za ústředními sdruženími	361				
23.	Krátkodobé pohledávky z nástrojů spolufinancovaných ze zahraničí	371				
24.	Poskytnuté zálohy na transfery	373				
25.	Náklady příštích období	381	36 457,00		36 457,00	36 287,00
26.	Příjmy příštích období	385				128 545,90
27.	Dohadné účty aktivní	388	157 850,74		157 850,74	
28.	Ostatní krátkodobé pohledávky	377	23 670,51		23 670,51	6 121,24
IV. Krátkodobý finanční majetek			1 349 236,91		1 349 236,91	1 487 548,81
4.	Terminované vklady krátkodobé	244				
5.	Jiné běžné účty	245				

Číslo položky	Název položky	Systémový účet	Období			Minulé
			Běžné	Korekce	Netto	
9. Běžný účet			241		1 200 192,68	1 291 032,04
10. Běžný účet FKSP			243		124 827,23	130 940,77
15. Cenný			263		6 676,00	3 188,00
16. Peníze na cestě			262		6 676,00	3 188,00
17. Pokladna			261		17 541,00	27 385,00

účetní výkaz DÚJM KČRGRURKA / RYA (04042011 / 12012011)

Číslo položky	Název položky	Systémový účet	Období	
			Skutek	Minulé
PASIVA CELKEM			64 468 636,35	60 885 398,36
C.	Vlastní kapitál		63 727 282,81	59 969 678,32
I.	Jmenné účetní jednotky a upravení položky		62 813 848,34	59 132 555,10
1.	Jmenné účetní jednotky	401	62 813 848,34	59 132 555,10
3.	Transfery na pořízení dlouhodobého majetku	403		
5.	Kurzové rozdíly	405		
6.	Oceňovací rozdíly při změně metody	406		
7.	Jiné oceňovací rozdíly	407		
8.	Opravy chyb minulých období	408		
II.	Fondy účetní jednotky		382 263,61	761 680,00
1.	Fond odměn	411	86 894,00	73 486,00
2.	Fond kulturních a sociálních potřeb	412	120 716,00	140 428,00
3.	Rezervní fond tvořený ze zlepšeného výsledku hospodaření	413		
4.	Rezervní fond z ostatních titulů	414	75 995,01	115 506,00
5.	Fond reprodukce majetku, investiční fond	416	98 658,00	425 480,00
6.	Ostatní fondy	419		
III.	Výsledek hospodaření		531 171,46	67 041,22
1.	Výsledek hospodaření běžného účetního období	493	531 171,46	67 041,22
2.	Výsledek hospodaření ve schvalovacím řízení	431		
3.	Nerozdělený zisk, neuhrazená ztráta minulých let	432		
D.	Cizí zdroje		729 253,54	924 722,04
II.	Rezervy			
1.	Rezervy	441		
III.	Dlouhodobé závazky			
1.	Dlouhodobé úvěry	451		
2.	Přijaté návratné finanční výpomoci dlouhodobé	452		
4.	Závazky z pronájmu	454		
5.	Dlouhodobé přijaté zálohy	455		
8.	Dlouhodobé závazky z nástrojů spolufinancovaných ze zahraničí	458		
9.	Ostatní dlouhodobé závazky	459		
IV.	Krátkodobé závazky		729 253,54	924 722,04
1.	Krátkodobé úvěry	281		
4.	Jiné krátkodobé půjčky	289		
5.	Dodavatelé	321	118 354,77	359 236,74

06.02.2012 11:12:46 Zpracováno systémem ÚCRB GORDICE spol. s r. o. strana 3 z 6

účetní výkaz DÚJM KČRGRURKA / RYA (04042011 / 12012011)

Číslo položky	Název položky	Systémový účet	Období	
			Skutek	Minulé
8.	Krátkodobé přijaté zálohy	324	1 500,00	
10.	Přijaté návratné finanční výpomoci krátkodobé	326		
14.	Zaměstnanci	331	265 983,00	321 951,00
15.	Jiné závazky vůči zaměstnancům	333		
16.	Zúčtování s institucemi SZ a ZP	336	167 497,00	182 661,00
17.	Daň z příjmů	341		
18.	Jiné přímé daně	342	39 526,00	32 791,00
19.	Daň z přidané hodnoty	343		
20.	Jiné daně a poplatky	345		
21.	Závazky k účetním rozpočtům	347		
22.	Závazky k územním rozpočtům	349		
23.	Závazky k účastníkům sdružení	352		
29.	Krátkodobé závazky z nástrojů spolufinancovaných ze zahraničí	372		
30.	Přijaté zálohy na transfery	374	90 400,00	
31.	Výdaje příštích období	383		
32.	Výnosy příštích období	384		
33.	Dohadné účty pasivní	389	15 977,36	8 554,00
34.	Ostatní krátkodobé závazky	378	10 005,38	19 528,30

* Konec sestavy *

06.02.2012 11:12:46 Zpracováno systémem ÚCRB GORDICE spol. s r. o. strana 3 z 6



Podobizna horního kontrolora L. Hyvera z Jáchymova
1748, 70 x 85 cm, nesignováno
stálá expozice muzea v Jáchymově



KONTROLNÍ ČINNOST

Muzeum Karlovy Vary aplikuje příslušná ustanovení zákona č. 320/2001 Sb. a prováděcí vyhlášky č. 416/2004 Sb. ve vlastní směrnici k finanční kontrole.

V roce 2011 Muzeum Karlovy Vary evidovalo penále finančního úřadu za pozdní odvod daně ze závislé činnosti. Jednalo se o vyrovnání přeplatku na dani zaměstnankyně, která neoprávněně nárokovala odpočet na zaměstnance v roce 2010. Po zjištění tohoto přeplatku bylo provedeno dopočítání daně a proveden její dodatečný odvod na účet finančního úřadu. Vzhledem k tomu, že se jednalo o chybu ze strany zaměstnankyně, byla tato daň včetně penále evidována jako pohledávka vůči této zaměstnankyni. Pohledávka byla do poloviny roku 2011 uhrazena.

K 31. 12. 2011 vykazuje muzeum pohledávky v celkové výši 17 245,40 Kč, z toho nezaplacené pohledávky po dni splatnosti:

Firma RESA Ostrava – přefakturace nákladů za EE a vody	3 506,40 Kč
Firma RWE – archeologický dozor	6 750,- Kč
Firma Baustav – archeologický dozor	6 300,- Kč
Firma Kanzelsberger – prodej publikací	480,- Kč

V roce 2011 muzeum neevidovalo žádnou nedobytnou pohledávku.

V průběhu roku 2011 bylo zřizovatelem vydáno celkem pět rozpočtových změn v celkovém finančním objemu 353 tis. Kč, z toho:

Přijetí neinvestiční dotace z MK ČR na projekt VISK 6 (digitalizace)	20 tis. Kč
Přijetí neinvestiční dotace z MK ČR na projekt VISK 7 (digitalizace)	50 tis. Kč
Navýšení provozního příspěvku od zřizovatele na archeologický výzkum	150 tis. Kč
Investiční příspěvek od zřizovatele na dofinancování investiční akce rekonstrukce opěrné zdi v Královské mincovně Jáchymov	133 tis. Kč

Muzeum Karlovy Vary v roce 2011 řešilo škodu na majetku ve výši 101 356 Kč. Jednalo se o havárii krovu v objektu Královské mincovny Jáchymov ve výši 77 488 Kč a havárii vodovodní stupačky v objektu muzea Nová louka, Karlovy Vary ve výši 23 868 Kč. Z pojistného plnění byly pokryty náklady v částce 71 536 Kč.

V roce 2011 nebyla v muzeu provedena žádná externí kontrola.

*Podobizna rodiny Hesslerů
významní těžaři cínu z Horní Blatné
pol. 18. stol., 17 x 83 cm, nesignováno
stálá expozice muzea v Horní Blatné*



PODĚKOVÁNÍ

Uplynulou práci v muzeu bych hodnotila jako dobře fungující hodinový strojek. Tímto příměrem chci poděkovat všem pracovníkům muzea, kteří v onom pomyslném soukolí měli každý svoji neopominutelnou roli. Jedině tak mohlo naše muzeum v roce 2011 perfektně fungovat a docílit vynikajících výsledků. Velmi pozorně vnímám zlepšující se pracovní nasazení všech zaměstnanců a vnímám společnou snahu posunout věci v muzeu kupředu.

Další mé poděkování patří všem níže uvedeným za jejich ochotu podpořit kulturu ať finančně či mediálně a dále také děkuji těm, kdož nám pomohli v odborné práci. Děkuji tedy:

Ministerstvu kultury České republiky, Karlovarskému kraji, městu Karlovy Vary, městu Jáchymov, městu Nejdek, Mladé Frontě redakci Karlovy Vary, Klubu přátel Karlových Varů, redakci Karlovarských novin, Českému rozhlasu Plzeň – studiu v Karlových Varech, Pavlovi Šebestovi a Filipu Prekopovi, studiu PROTEBE live, studiu F13 a firmě Mustang Computer, taktéž děkuji restaurátorům Heleně Kastlové a Václavu Potůčkovi. Zvláštní poděkování patří Jarmile Kristofori, Petru Vorlovi a manželům Jiráskovým.

V závěru děkuji za přízeň všem našim návštěvníkům, kterým budeme i v roce 2012 připravovat skvělé kulturní zážitky.

Ing. Lenka Zubačová, ředitelka muzea





VÝHLED

Pro rok 2012 ze strategického plánu rozvoje muzea vyplývají tyto priority:

- 1 | výstavní projekt v rámci projektu Cíl 3 „Umění lovu“ vč. vydání doprovodné publikace
- 2 | vydání reedice publikace z roku 1993 „J. W. Goethe a Karlovarsko“ v české a německé mutaci
- 3 | v rámci edukační činnosti zpracovat a vydat 2. díl pracovních listů pro stálou expozici v Karlových Varech
- 4 | posílit edukační činnost muzea, poskytované školám všech stupňů v rámci Karlovarského kraje
- 5 | restaurování 9 sbírkových předmětů ze sbírek Muzea Karlovy Vary
- 6 | dokončení softwaru Evidence sbírek, II. etapa
- 7 | rozšířit webové stránky o virtuální prohlídky stálých expozic
- 8 | realizace investiční akce – Rekonstrukce depozitární budovy v Tepličce
- 9 | aktivní účast v projektu Archaeomontan s cílem realizovat expozici hornictví v Královské mincovně v r. 2013
- 10 | aktivní účast v projektu Montanregion Krušnohoří s cílem vyhlásit Královskou mincovnu v Jáchymově Národní kulturní památkou

Výstava Klauni, čertí a Kašpaři

loutky ze soukromé sbírky manželů Jiráskových

foto Oto Palán



**nakladatelství a vydavatelství
publisher & editorship**

**grafické studio
graphic studio**

**digitální tisk a kopírování
digital printing & copy**

**ofsetová tiskárna
offset printery**



HB Print, s.r.o.

NABÍZÍME KOMPLEXNÍ ZPRACOVÁNÍ TISKOVIN

**NOVĚ též za použití tiskového stroje MANROLAND 500
a skládacího automatu MBO T 535**

NAŠE SLUŽBY



**Grafické zpracování
a úprava tiskových dat**



**Nakladatelství
a vydavatelství**



Ofsetový tisk



**Digitální tisk
kopírování a scanování**

HB PRINT, s.r.o. • Spojovací 2426/2 • 350 02 Cheb
tel./fax: +420 354 595 830 • mobil: +420 604 323 547
e-mail: info@hbprint.cz • www.hbprint.cz

... když myšlenka se stává skutečností ...

VÝROČNÍ ZPRÁVA 2011

MUZEUM KARLOVY VARY

PŘÍSPĚVKOVÁ ORGANIZACE KARLOVARSKÉHO KRAJE

Autoři textů | Ing. Lenka Zubačová | Eva Smíšková (ekonomická část)

Fotografie | archiv muzea | Václav Potůček | Georges Ksandr | Jan Jonák | Oto Palán | Jan Borecký

Reprodukce na obálce | Uo 599 portrét mladé ženy | foto Václav Potůček

Grafická úprava | BcA. Martina Zubačová

Tisk | HB Print Cheb

Náklad | 50 ks | neprodejné

Karlovy Vary | březen 2012

www.kvmuz.cz

ISBN 978-80-87458-04-4

ISSN 1804-8110